

0. Introducció

La Memòria de l'any acadèmic 2010-11 que es presenta correspon al balanç del quart any de gestió de l'equip de la Rectora Montserrat Casas, fins al mes d'abril de 2011, i l'inici del mandat del nou equip format per la Rectora arran de la seva reelecció al càrrec, que va tenir lloc el dia 23 de març de 2011, i la presa de possessió, el dia 19 d'abril.

L'acte solemne d'obertura de l'any acadèmic tingué lloc a la sessió acadèmica del dia 23 de setembre de 2010 a la sala d'actes de l'edifici Gaspar Melchor de Jovellanos. El doctor José Ángel Torres Lana, catedràtic de Dret Civil, va pronunciar la lliçó inaugural, que duu per títol «El Derecho próximo: una reflexión sobre el entorno jurídico».

El dia 30 de setembre de 2010 es va inaugurar l'any acadèmic a la Seu universitària de Menorca i el dia 6 d'octubre a la Seu universitària d'Eivissa i Formentera, amb la mateixa lliçó inaugural pronunciada pel doctor José Ángel Torres Lana.

Així mateix es va organitzar i dur a terme la cerimònia de graduació de l'any acadèmic 2010-11, el dia 20 de juliol de 2011 a Palma. En aquesta cerimònia es va lliurar un diploma als nous graduats i als que havien cursat els títols oficials de màster, als que havien obtingut els premis extraordinaris de les darreres promocions, i als nous doctors de l'any 2010.

La celebració de la cerimònia de graduació de l'any acadèmic 2010-11 a Menorca va tenir lloc el dia 22 de juliol, i el dia 25 de juliol va tenir lloc a Eivissa.

Menció a part mereixen, entre els actes acadèmics i institucionals de la Universitat, els nomenaments de doctor honoris causa. El dia 9 de febrer de 2011 es va investir el senyor Eduard Punset Casals com a doctor honoris causa de la UIB en compliment de l'Acord del Consell de Govern de 21 d'octubre de 2010.

Finalment, la Universitat vol tenir presents les persones que ens han deixat al llarg d'aquest any acadèmic, com la senyora Caterina Agnès Alzina Alomar i la senyora Antònia Maria Nicolau Julià. També cal fer una menció de les persones que han treballat durant anys a la nostra institució i que el darrer any acadèmic han començat a gaudir d'una merescuda jubilació: Yuhua Luo, Joan Alegret Llorens, Gabriel Janer Manila, Ángel Igelmo Ganzo, Josefina Palou Franco, Antoni Rodríguez Perea, Francesca Torres Marí, Vivian Norma Barboza Machín, Gabriel Mesquida Amengual i Antònia Tous Sabater.

1.1. Claustre

El Claustre és el màxim òrgan representatiu de la comunitat universitària, es va reunir en una ocasió, en sessió extraordinària, el dia 27 de gener de 2011, per per dur a terme les activitats següents:

- Elecció de representants claustrals del grup A) al Consell de Govern i a la Mesa del Claustre
- Elecció de representants claustrals del grup B) al Consell de Govern i a la Mesa del Claustre
- Elecció de representants claustrals del grup C) al Consell de Govern i a la Mesa del Claustre
- Elecció parcial pel temps que resti de mandat dels representants dels degans de facultat i directors d'escola al Consell de Govern

1.2. Consell de Govern

El Consell de Govern és l'òrgan de govern de la Universitat que exerceix la potestat reglamentària d'aquesta mitjançant l'aprovació de les normes de règim intern.

Durant el passat any acadèmic es va convocar el Consell de Govern en deu sessions ordinàries.

El Consell de Govern va dur a terme una important activitat, que es pot resumir en els punts següents:

1. Desenvolupament normatiu del text estatutari de la Universitat, amb l'aprovació de la normativa següent:

21 d'octubre de 2010	Aprovació de la reforma de la normativa electoral de la Universitat de les Illes Balears Aprovació del procediment d'elecció del Rector de la UIB Aprovació de la distribució dels representants dels grups A) B) i C) al Claustre de la Universitat
16 de novembre de 2010	Aprovació de la modificació de l'Acord normatiu 9495/2010, de 22 de juliol, pel qual s'aprova la normativa per a la concessió de crèdits de reconeixement acadèmic per la participació en activitats universitàries culturals, esportives, de representació estudiantil, solidàries i de cooperació
17 de desembre de 2010	Aprovació del Projecte de Pressupost i la relació de llocs de treball del personal funcionari de la Universitat de les Illes Balears per a l'any 2011
2 de febrer de 2011	Aprovació de la modificació de l'Acord normatiu 9096/2009, de 16 de juny, pel qual es deroga l'Acord normatiu 9048/2009, de 13 de maig, i es determinen els paràmetres de ponderació de la nota d'admissió als ensenyaments oficials de grau que s'imparteixen a la UIB Aprovació del Reglament sobre títols propis de postgrau de la UIB Regulació de l'accés als estudis oficials de la UIB d'estudiants per canvi d'universitat o de titulació, amb estudis estrangers o homologats, i per canvi de seu universitària Aprovació de la modificació de l'Acord normatiu 9093/2009, de 5 de juny, pel qual s'aprova la normativa de reconeixement i transferència de crèdits de la Universitat
25 de febrer de 2011	Aprovació del reglament de govern de la UIB Aprovació del calendari per a l'any acadèmic 2011-12
20 de maig de 2011	Aprovació de la modificació de l'Acord normatiu 9718/2011, de 25 de febrer, pel qual s'aprova el calendari acadèmic 2011-12 Aprovació de la modificació de l'Acord normatiu 9682/2011, de 2 de febrer, pel qual es regula l'accés als estudis oficials de la UIB d'estudiants per canvi d'universitat o de titulació,

	amb estudis estrangers o homologats, i per canvi de seu universitària
	Aprovació de la modificació de l'Acord normatiu 7249/2005, de 17 de juny, pel qual s'aprova la normativa sobre laboratoris de la UIB
21 de juliol de 2011	Modificació del Reglament acadèmic de la Universitat
23 de setembre de 2011	Aprovació del Reglament per a l'elaboració i avaluació dels treballs de fi de grau o de màster a la UIB
	Aprovació de la modificació de l'Acord normatiu 6558/2004, de 17 de febrer, pel qual es fa públic el Reglament de la Comissió de Biblioteca

2. Altres activitats exercides pel Consell de Govern en virtut de les seves competències:

- Aprovació de diverses modificacions de plantilla dels departaments de la Universitat.
- Aprovació de diverses modificacions del catàleg del PAS i de la relació de llocs de treball per al personal funcionari i laboral de la Universitat de les Illes Balears dels anys 2010 i 2011.
- Aprovació de la modificació de la composició dels departaments de Ciències Històriques i Teoria de les Arts i de Filologia Espanyola, Moderna i Llatina.
- Aprovació del canvi de nom del Departament de Filologia Espanyola, Moderna i Llatina pel de Departament de Filologia Espanyola, Moderna i Clàssica.
- Aprovació del canvi d'adscripció de l'àrea de coneixement de Filologia Grega.
- Informe favorable de la proposta de canvi d'àrea de coneixement d'un professor del Departament de Física.
- Aprovació de l'oferta de places i dels numerus clausus per a l'any acadèmic 2011-2012.
- Retardament del procés electoral per elegir els òrgans col·legiats i unipersonals de la Universitat que corresponguin en els termes establerts a la normativa electoral i pròrroga del mandat dels titulars dels òrgans unipersonals i dels representants dels òrgans col·legiats que hagin exhaurit o exhaureixin el seu mandat.
- Encàrrec a la Fundació Universitat-Empresa de les Illes Balears de la realització d'activitats de suport a la innovació, la transferència de tecnologia i del coneixement i l'emprenedoria.
- Aprovació de la proposta de creació de l'Institut d'Investigacions Agroambientals i d'Economia de l'Aigua (INAGEA) i de l'empresa de base tecnològica Alimentòmica, SL.
- Aprovació de la participació de la UIB en la constitució de l'Associació per a l'Arbitratge Institucional de les Illes Balears.
- Aprovació de la proposta de constitució d'una agrupació europea de cooperació territorial (AECT).
- Proposta al Claustre de la candidatura de la doctora Joana M. Petrus Bey com a Síndica de Greuges de la UIB.
- Aprovació del nomenament del senyor Eduard Punset Casals com a doctor honoris causa de la UIB.
- Aprovació de vint-i-tres (23) propostes de col·laboradors honorífics de diferents departaments.
- Aprovació de dues (2) propostes de nomenament de professors emèrits de la Universitat, realitzades pels departaments corresponents.
- Concessió de quatre (4) llicències d'estudis, amb l'informe previ del departament corresponent.

- Concessió de quatre (4) llicències per any sabàtic, amb l'informe previ del departament corresponent.
- Aprovació de trenta-una (31) propostes d'ajuts per a estades breus de professors de prestigi reconegut d'altres universitats a la UIB.
- Aprovació de les vènies docents del professorat que imparteix classes a les escoles adscrites: Escola Universitària de Relacions Laborals i Centre d'Ensenyament Superior Alberta Giménez.
- Aprovació de la convocatòria de trenta-sis (36) places dels cossos docents universitaris, en aplicació de la normativa sobre el procediment per a la realització dels concursos d'accés a places dels cossos docents universitaris, aprovada el 17 de desembre de 2004.
- Aprovació de la proposta de quaranta-sis (46) comissions per a la provisió de les places de professorat contractat.
- Substitució d'un representant de la UIB al Patronat de la Fundació Universitat-Empresa de les Illes Balears.
- Substitució de membres de les comissions següents: Acadèmica, Econòmica, Electoral, d'Investigació i de Reclamacions.
- Substitució de membres del Consell Social.
- Aprovació de quaranta-dos (42) títols propis de la UIB.
- Aprovació de modificacions en la reedició de dos (2) títols propis de postgrau.
- Ratificació de quaranta-nou (49) acords marc i dos-cents vuit (208) convenis, protocols i addendes, dels quals dinou (19) són tramitats pel CEP.
- Aprovació de l'assignació de complements retributius addicionals del PDI de la UIB, una vegada avaluats per la Comissió d'Assessorament de l'AQUIB:
 - Complement retributiu d'estímul i reconeixement de l'activitat en investigació assignat a quaranta-tres (43) professors.
 - Complement retributiu d'estímul i reconeixement de la docència i la formació permanent assignat a trenta-vuit (38) professors.
 - Complement retributiu d'estímul i reconeixement de l'excel·lència en investigació i la transferència del coneixement assignat a vint-i-cinc (25) professors.
- Aprovació del complement assignat a setanta-vuit (78) professors que imparteixen docència dins la modalitat «Campus Illes» del projecte Campus Extens durant el curs acadèmic 2011-12.
- Aprovació de l'assignació de complements retributius per augment de la càrrega docent a divuit (18) professors.
- Aprovació dels següents plans d'estudis:
 - Grau de Medicina
 - Màster Universitari en Física de Sistemes Complexos
 - Protocol i Relacions Institucionals, com a títol propi de grau
- Aprovació de les modificacions dels següents plans d'estudis de grau i màster:
 - Grau de Biologia
 - Grau d'Educació Infantil impartit per la Universitat de les Illes Balears
 - Grau d'Educació Primària impartit per la Universitat de les Illes Balears
 - Grau d'Educació Primària impartit pel Centre d'Ensenyament Superior Alberta Giménez
 - Grau d'Educació Social
 - Grau d'Estudis Anglesos
 - Grau de Fisioteràpia
 - Grau d'Infermeria
 - Grau de Llengua i Literatura Espanyoles
 - Grau de Pedagogia

- Grau de Turisme impartit per la Universitat de les Illes Balears
 - Grau de Turisme impartit per l'Escola Universitària de Turisme Felipe Moreno
 - Màster Universitari en Ciències Socials Aplicades a l'Atenció Sociosanitària
 - Màster Universitari en Salut Laboral (Prevenició de Riscs Laborals)
- La Comissió Acadèmica, per delegació del Consell de Govern, va concedir quaranta-dos (42) premis extraordinaris d'estudis oficials de primer i segon cicle, a proposta de la facultat o escola universitària corresponent:
- A la sessió del dia 27 de gener de 2011: dotze (12)
 - A la sessió del dia 24 de març de 2011: tretze (13)
 - A la sessió del dia 14 d'abril de 2011: set (7)
 - A la sessió del dia 2 de juny de 2011: deu (10)

1.3. Consell de Direcció

El Consell de Direcció, presidit per la Rectora i integrat pels vicerectors, el Secretari General i la Gerent, desenvolupa les tasques de gestió, direcció, coordinació i execució de la política de la Universitat dins les línies programàtiques presentades per la Rectora.

Durant el passat any acadèmic 2010-2011, el Consell de Direcció es va reunir en sessió ordinària pràcticament cada dimarts i es va reunir una vegada més en sessió extraordinària. Arran del procés electoral d'eleccions al càrrec de Rector del passat mes de març i el posterior nomenament de la Rectora, es forma un nou equip de govern i es fixa la distribució de serveis i competències entre els membres del nou Consell de Direcció.

Les activitats més rellevants dutes a terme pel Consell de Direcció, en el marc de les seves competències, són:

1. Aprovació de l'avantprojecte de Pressupost, que posteriorment, ja convertit en Projecte de Pressupost, és tramès al Consell de Govern i al Consell Social perquè sigui aprovat definitivament.
2. Aprovació de la normativa per la qual es regula el coneixement de la llengua anglesa als estudis de grau i del desenvolupament d'aquesta.
3. Aprovació de les normes referents a l'emissió dels certificats de docència impartida pel personal docent i investigador de la UIB, a l'efecte dels processos d'avaluació del professorat universitari.
4. Aprovació de les directrius per a l'aplicació del pla d'acció tutorial previst als plans d'estudis verificats dels estudis de grau i de màster.
5. Aprovació de les normes per regular l'activitat docent presencial i no presencial a les assignatures de les titulacions de grau.
6. Aprovació de les directrius sobre les retribucions de les llicències per estudis.
7. Aprovació de les normes que han de regir les ajudes per als becaris de col·laboració de la UIB.
8. Aprovació de la normativa sobre el registre de les activitats dels doctorands.
9. Aprovació del programa d'ajut a la mobilitat del professorat dels màsters universitaris de la UIB.
10. Aprovació de la convocatòria de places d'alumnat col·laborador per a l'any acadèmic 2010-2011.
11. Aprovació de la delegació de la firma dels acords de col·laboració en matèria de voluntariat i dels convenis per establir un programa d'intercanvi d'estudiants.

12. Nomenament de dues (2) propostes de col·laboradors honorífics de diferents serveis.
13. Convocatòria dels processos electorals següents:
 - a) Eleccions al càrrec de Rector de la Universitat de les Illes Balears
 - b) Eleccions de representants del grup A) (professors doctors amb vinculació permanent a la Universitat) al Claustre de la Universitat
 - c) Eleccions de representants del grup B) (resta de personal docent i investigador) al Claustre de la Universitat
 - d) Eleccions de representants del grup C) (estudiants) al Claustre de la Universitat
 - e) Eleccions de director del Departament de Ciències de la Terra
14. Concessió de dotze (12) llicències d'estudis inferiors a tres mesos per fer activitats docents o d'investigació en centres acadèmics nacionals i estrangers, amb l'informe previ dels departaments corresponents.
15. Aprovació de la creació del Laboratori de Radioactivitat Ambiental i de l'Oficina Web de la UIB i proposta de nomenament de les seves directores.
16. Nomenament dels integrants de la Comissió d'Informació i Estadístiques de la UIB (CINDE) i substitució d'un membre de la Comissió de Polítiques d'Igualtat.
17. Aprovació de la modificació de la composició de la Comissió de Relacions Internacionals i Mobilitat, de la comissió delegada d'aquesta i de la Comissió d'Informació i Estadístiques de la UIB (CINDE).
18. Aprovació de la substitució d'un membre del comitè en matèria de seguretat en l'àmbit de la Llei orgànica 15/1999, de 13 de desembre, de protecció de dades de caràcter personal.

1.4. Consell Social

1. Principals acords de les sessions del ple del Consell Social durant el curs 2010-11

Sessió ordinària del ple del Consell Social del dia 20 de desembre de 2010

- Aprovació del pressupost de la Universitat de les Illes Balears per a l'any 2011.
- Aprovació del pressupost del Consell Social de la UIB per a l'any 2011.
- Autorització prèvia de la sol·licitud d'endeutament, de conformitat amb l'article 157 dels Estatuts de la UIB, per al Projecte Innocampus.
- Aprovació de l'obertura de terminis per sol·licitar complements retributius addicionals del personal docent i investigador de la Universitat de les Illes Balears, de conformitat amb les previsions del Decret 19/2008, de 22 de febrer.
- Aprovació del conveni amb l'Ajuntament de Palma per a la cessió temporal de terrenys de la UIB per a la construcció d'un centre de sales d'assaig per a grups de joves.
- Aprovació de les bases de la sisena convocatòria dels Premis d'Investigació per a alumnes de batxillerat i de cicles formatius de grau superior, curs 2010-11.
- Aprovació de la subvenció del Consell Social per al Projecte de càpsules de divulgació científica de la UIB.
- Aprovació de l'inici dels tràmits per a la creació de la Càtedra Guillem Colom Casasnovas.
- Ratificació del l'acord de la Comissió Permanent del Consell Social de la UIB sobre l'emissió de l'informe favorable per a la implantació dels estudis següents:
 - Títol de Doctorat d'Educació: Primera Infància, Menors i Família.
 - Títol de Doctorat de Química Orgànica Experimental i Industrial.

Sessió ordinària del ple del Consell Social del dia 27 de maig de 2011

- Aprovació dels nomenaments de membres del Consell Social a les comissions d'aquest òrgan i al Consell de Govern de la UIB.
- Aprovació de la creació de l'Institut d'Investigacions Agroambientals i d'Economia de l'Aigua (INAGEA).
- Aprovació de la participació de la UIB en la constitució de l'Associació per a l'Arbitratge Institucional de les Illes Balears.

Sessió ordinària del ple del Consell Social del dia 27 de juliol de 2011

- Aprovació de l'informe d'auditoria financera i de compliments, i de la liquidació dels comptes anuals, de la Universitat de les Illes Balears de l'any 2010.
- Ratificació de l'acord de la Comissió Permanent del Consell Social sobre la designació de beques-col·laboració del Ministeri d'Educació per al curs 2011-12.
- Aprovació de la participació de la UIB en la constitució de l'empresa de base tecnològica Alimentòmica, SL.
- Aprovació de la modificació de la normativa de permanència d'estudiants del Reglament acadèmic.
- Aprovació dels complements retributius del professorat de Campus Extens.
- Aprovació dels complements retributius addicionals del professorat.

2. Principals acords de les sessions de les comissions del Consell Social durant el curs 2010-11

- Comissió Permanent del Consell Social: aquesta comissió s'ha reunit en dues ocasions, amb els acords següents:
 - Dia 11 de juliol de 2011: es va acordar la designació de beques-col·laboració del Ministeri d'Educació per al curs 2011-12.
 - Dia 27 de juliol de 2011: es varen aprovar les actes pendents.
- Comissió de Relacions amb la Societat: aquesta comissió es va reunir el dia 27 de juliol de 2011 per aprovar les actes pendents.
- Comissió Acadèmica: aquesta comissió es va reunir el dia 27 de juliol de 2011 per aprovar les actes pendents.
- Comissió Econòmica: aquesta comissió es va reunir el dia 27 de juliol de 2011 per aprovar les actes pendents.

Podeu consultar la memòria completa del Consell Social de la UIB a l'enllaç:
http://www.uib.cat/lauib/Organs_de_govern/Consell_Social/?contentId=174452

1.5. Sindicatura de Greuges

És l'òrgan encarregat de defensar i protegir els drets i els interessos legítims de tots els membres de la comunitat universitària: alumnat, professorat i personal d'administració i serveis. El seu règim jurídic és definit a l'article 81 dels Estatuts de la UIB. Al Reglament de funcionament de la Sindicatura es recullen les seves funcions i atribucions.

El Claustre de la UIB, a la sessió del 8 de novembre de 2010, va elegir com a Síndica de Greuges la doctora Joana Maria Petrus Bey, professora titular d'universitat d'Anàlisi Geogràfica Regional al Departament de Ciències de la Terra. En les tasques de la Sindicatura hi col·labora Margalida Rubí Arbós, com a cap de negociat.

A la pàgina web <<http://sindicatura.uib.es/>> es pot trobar tota la informació relativa al funcionament de la Sindicatura de Greuges.

1. Actuacions de la Sindicatura de Greuges

Des de l'1 de juliol de 2010 fins al 30 de juny de 2011 la Sindicatura de Greuges ha efectuat un total de 100 actuacions, que es resumeixen en: 46 consultes (46%), 5 queixes (5%), 40 intervencions (40%), 8 registres de fets (8%), i 1 mediació (1%). Cal remarcar que durant aquest darrer any, igual que els anteriors, s'han seguit potenciant les actuacions més àgils, la consulta i les intervencions, enfront de les més lentes i burocratitzades, les queixes. Pel que fa a la distribució dels casos en funció dels diferents sectors universitaris, s'ha d'indicar que el 54% han estat presentats pel col·lectiu d'alumnes, el 23% pel PDI, el 2% pel PAS, el 15% pels síndics d'altres universitats i el 6% restant per persones externes a la UIB. El 89% dels casos s'han presentat a la Sindicatura per iniciativa individual. Així mateix, un 15% del total dels casos han desembocat en una recomanació que s'ha adreçat a les autoritats competents.

2. Altres actuacions

S'ha de destacar la connexió permanent que es manté amb els síndics i defensors d'altres universitats a través de les consultes i amb les trobades estatals, europeus, de la Xarxa Lluís Vives, o del G9, que ajuden a crear un marc cada cop més ampli d'intercanvi d'experiències i unificació de criteris d'actuació. En aquest sentit, s'ha de comentar:

- a) Assistència a la Trobada de Síndics de l'Espai Lluís Vives, celebrada a la Universitat d'Elx, el 9 de juliol de 2010.
- b) Assistència a la XIII Trobada Estatal de Defensors Universitaris, que tingué lloc a Barcelona del 28 al 29 d'octubre de 2010.
- c) Assistència a la IV Reunió de Defensors del G9, que es va fer a Ciudad Real el dia 6 de maig de 2011.

S'han d'indicar també les reunions periòdiques dutes a terme entre la Síndica i la Rectora, els vicerectors i altres òrgans de govern de la UIB.

Enllaç a la pàgina web:

<http://sindicatura.uib.es/>

Figura 1. Tipologia dels casos tramitats durant el curs 2010-2011

Tipologia	Quantitat
noal	AP
de teo	AR
g	g
l	m
de teo a	2



Figura 2. Casos tramitats durant el curs 2010-2011 en funció del col·lectiu

Col·lectiu	Quantitat
C o	nA
	f 8
	f
de teo	gn
de teo	P

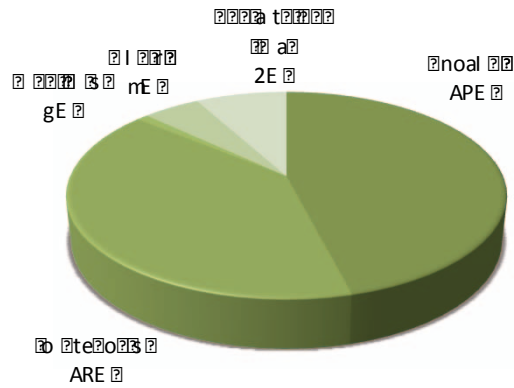

Figura 3. Taxa d'utilització de la Sindicatura durant el curs 2010-2011 en funció del col·lectiu de la UIB

Col·lectiu	Quantitat	gPMARR	803
C o	nA	gWf A	g203
	f 8	222	f 6 m
	f		

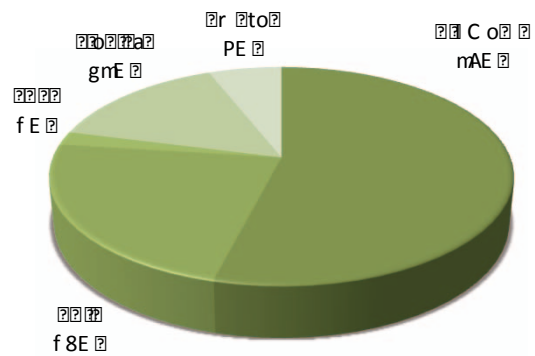
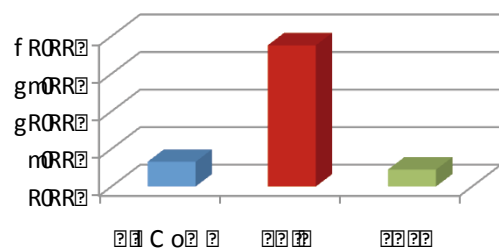

2.1.1. Alumnes matriculats 2010-11

Administració i Direcció d'Empreses (Palma)	451
Administració i Direcció d'Empreses (Eivissa)	13
Administració i Direcció d'Empreses (Menorca)	7
Arquitectura Tècnica	239
Biologia	294
Bioquímica	26
Ciències Empresarials (Palma)	552
Ciències Empresarials (Eivissa)	63
Ciències Empresarials (Menorca)	43
Dret (Palma)	511
Dret (Eivissa)	24
Dret (Menorca)	18
Economia	201
Educació Social	90
Educació Social (virtual)	80
Enginyeria Tècnica Industrial, Electrònica Industrial	134
Enginyeria Tècnica en Informàtica de Gestió	156
Enginyeria Tècnica en Informàtica de Sistemes	110
Enginyeria Tècnica de Telecomunicació, Telemàtica	81
Enginyeria en Informàtica	96
Enginyeria Tècnica Agrícola, Hortofructicultura	114
Filologia Anglesa	132
Filologia Catalana	75
Filologia Hispànica	61
Filosofia	83
Física	44
Fisioteràpia	127
Geografia	76
Història	101
Història de l'Art	121
Infermeria (Palma)	243
Infermeria (Eivissa)	23
Infermeria (Menorca)	12
Matemàtiques	36
Mestre, Educació Especial (Palma)	76
Mestre, Educació Especial (Eivissa)	3
Mestre, Educació Física	108
Mestre, Educació Infantil (Palma)	89
Mestre, Educació Infantil (Eivissa)	43
Mestre, Educació Infantil (Menorca)	33
Mestre, Educació Musical	79
Mestre, Educació Primària	77
Mestre, Llengua Estrangera	89
Pedagogia	288
Psicologia	353
Psicopedagogia (Palma)	100

Química	93
Treball Social	255
Turisme	436
Total:	6.559
Graduat en Seguretat i Ciències Policials (Palma)	48
Graduat en Seguretat i Ciències Policials (Eivissa)	10
Graduat en Seguretat i Ciències Policials (Menorca)	8
Total:	66
ESTUDIS DE GRAU	
Grau d'Administració i Direcció d'Empreses (Palma)	579
Grau d'Administració i Direcció d'Empreses (Eivissa)	39
Grau d'Administració i Direcció d'Empreses (Menorca)	49
Grau de Biologia	199
Grau de Bioquímica	147
Grau de Dret (Palma)	425
Grau de Dret (Eivissa)	33
Grau de Dret (Menorca)	36
Grau d'Economia	250
Grau d'Educació Social	102
Grau d'Educació Social (virtual)	93
Grau d'Estudis Anglesos	152
Grau de Llengua i Literatura Catalanes	84
Grau de Llengua i Literatura Espanyoles	94
Grau de Filosofia	70
Grau de Física	53
Grau de Fisioteràpia	118
Grau de Geografia	91
Grau d'Història	137
Grau d'Història de l'Art	99
Grau d'Infermeria (Palma)	236
Grau d'Infermeria (Eivissa)	38
Grau d'Infermeria (Menorca)	34
Grau de Matemàtiques	48
Grau d'Educació Infantil (Palma)	218
Grau d'Educació Infantil (Eivissa)	61
Grau d'Educació Infantil (Menorca)	64
Grau d'Educació Primària	516
Grau de Pedagogia	124
Grau de Psicologia	211
Grau de Química	66
Grau de Treball Social	240
Grau de Turisme	267
Grau d'Enginyeria Agroalimentària i del Medi Rural	56
Grau d'Enginyeria d'Edificació	304
Grau d'Enginyeria Electrònica Industrial i Automàtica	125

Grau d'Enginyeria Informàtica	175
Grau d'enginyeria Telemàtica	43
Total:	5.676

CENTRES ADSCRITS	
Escola Universitària de Relacions Laborals	
Relacions Laborals	292
Estudis de Grau	
Grau de Relacions Laborals	49
Total:	341
Centre d'Ensenyament Superior Alberta Giménez	
Comunicació Audiovisual	58
Mestre, Educació Especial	41
Mestre, Educació Física	71
Mestre, Educació Infantil	243
Mestre, Educació Musical	28
Mestre, Educació Primària	88
Mestre, Llengua Estrangera	14
Periodisme	62
Estudis de Grau	
Grau de Comunicació Audiovisual	65
Grau d'Educació Infantil	167
Grau d' Educació Primària	224
Grau de Periodisme	94
Total	1.155
Escola Universitària de Turisme del CIEiF	
Turisme (Eivissa)	62
Estudis de Grau	
Grau de Turisme (Eivissa)	77
Total:	139
Escola Universitària de Turisme Felipe Moreno	
Turisme (Palma)	39
Turisme (Menorca)	14
Estudis de Grau	
Grau de Turisme (Palma)	30
Total:	83
TOTAL ALUMNES	14.019

2.1.2. Alumnes que acaben els estudis

Aquesta relació correspon als alumnes que varen finalitzar els estudis el curs 2009-2010.

Administració i Direcció d'Empreses	63
Arquitectura Tècnica	45
Biologia	48
Bioquímica	18
Ciències Empresarials	139
Dret	81
Economia	45
Educació Social	42
Enginyeria Tècnica Agrícola, Hortofructicultura i Jardineria	15
Enginyeria Tècnica Industrial, Electrònica Industrial	15
Enginyeria Tècnica en Informàtica de Gestió	36
Enginyeria Tècnica en Informàtica de Sistemes	28
Enginyeria Tècnica de Telecomunicació, Telemàtica	22
Enginyeria en Informàtica	21
Filologia Anglesa	16
Filologia Catalana	9
Filologia Hispànica	8
Filosofia	12
Física	8
Fisioteràpia	40
Geografia	21
Història	24
Història de l'Art	30
Infermeria	144
Matemàtiques	5
Mestre, Educació Especial	53
Mestre, Educació Física	67
Mestre, Educació Infantil	95
Mestre, Educació Musical	22
Mestre, Educació Primària	43
Mestre, Llengua Estrangera	58
Pedagogia	46
Psicologia	63
Psicopedagogia	24
Química	24
Treball Social	43
Turisme	149
Graduat en seguretat i ciències policials	26
Grau d'Enginyeria d'Edificació	80
Total:	1.728

CENTRES ADSCRITS

Escola Universitària de Relacions Laborals	
Relacions Laborals	40
Centre d'Ensenyament Superior Alberta Giménez	
Mestre, Educació Especial	31
Mestre, Educació Física	34
Mestre, Educació Infantil	78
Mestre, Educació Musical	4
Mestre, Educació Primària	16
Mestre, Llengua Estrangera	7
Comunicació Audiovisual	20
Periodisme	30
Escola Universitària de Turisme del CIEiF	
Turisme	25
Escola Universitària de Turisme Felipe Moreno	
Turisme	26
Total:	311

2.1.3. Alumnat col·laborador

La figura de l'alumne col·laborador es va regular mitjançant l'Acord normatiu del dia 23 de setembre de 1999 per tal de fer participar els estudiants en les tasques de recerca de la Universitat. En virtut d'aquest acord es preveuen dos tipus d'alumnes col·laboradors:

- a) Alumne col·laborador en tasques d'investigació, lligat a facultats i escoles (tipus a).
- b) Alumne col·laborador en tasques d'investigació i pràctiques, lligat a serveis (tipus b).

El 25 de juliol de 2007 el Consell de Govern va aprovar una nova normativa d'alumnat col·laborador, per Acord normatiu 8076/2007, que modifica l'acord normatiu 6892/2004 de 14 de juny, que regeix els criteris de selecció de l'alumnat col·laborador a partir del curs 2007-2008.

D'acord amb aquesta normativa, el Consell de Direcció el dia 23 de juliol de 2010 convoca places d'alumnat col·laborador per a l'any acadèmic 2010-2011 i aprova les quantitats que s'hi destinaran. Les disponibilitats pressupostàries són de 105.680 euros, corresponen 50.040 euros al tipus a), 36.640 euros, al tipus b) i 12.000 euros a l'alumnat col·laborador de biblioteques a Mallorca i 7.000 euros a l'alumnat col·laborador de biblioteques a Eivissa i Formentera i Menorca.

Els alumnes seleccionats per a aquest any acadèmic es distribueixen de la manera següent:

Alumnat col·laborador tipus a) i b)

Tipus a)

Facultat de Ciències, 110 alumnes
Facultat de Dret, 15 alumnes
Facultat d'Economia i Empresa, 18 alumnes
Facultat d'Educació, 31 alumnes
Facultat de Filosofia i Lletres, 50 alumnes
Facultat de Psicologia, 18 alumnes
Facultat de Turisme, 2 alumnes
Escola Politècnica Superior, 30 alumnes
Escola Universitària d'Infermeria i Fisioteràpia, 8 alumnes

Tipus b)

88 alumnes

2.1.4. Becaris

Estudis de primer i segon cicle, de Grau i de Màster 2010-2011

Estadística beques	General	Mobilitat	Màster atur
Total sol·licituds	3.962	130	70
Total concedies	2.598	90	57
Total denegades	1.359	37	13
RTP*	-	0	
RPP*	-		
Pendent resolució	5	3	
Total beques per anys			4.162

*Revocada total en procés

*Revocada parcial en procés

2.1.5. Consell d'Estudiants

En el curs 2010-2011 el Consell d'Estudiants ha portat a terme les següents activitats:

Informatives:

— Jornades d'informació del CdE per fomentar la participació i participació en el vídeo sobre l'Estatut de l'Estudiant.

Lúdiques:

- Curs de flag football
- Concert de l'Estudiant

Internes:

- Rehabilitació de la plana web del CdE que es deixa a càrrec del Servei d'Informació
- Nou logotip per tal de fomentar la imatge del CdE com un organisme de consulta
- Diàleg amb els estudiants
- Rehabilitació del correu de la UIB del CdE

2.2.2. Places dotades (a setembre de 2011)

DEPARTAMENTS	NUMERARIS									INTERINS											TOTAL			
	CU	CU	TU	TU	CEU	CEU	TEU	TEU	TP	CU	TU	CEU	TEU	AJ	AJ	P.contr.	P.Col.	Visitants	As.	As.		As.	As.	As.
	TC	TP	TC	TP	TC	TP	TC	6H	4H					DR	Dr.				6h.	4h.		3h.	2h	1h.
B. Fonamental i CS	11		12												3				1	4	14			45
Infermeria i Fisiot.			4		1		11							1		19			15	18	37			106
Biologia	14		22		1		1							2	4	2			2	5	15			68
C. Històriques i TA	6		17				6							3	2				7	4	3			48
C. Matemàtiques i	11	1	35		2		12			1			3	4	5	7	10		6	2	4			103
Dret Privat	8	2	13	1	1									1		3			6	1	7	1		44
Dret Públic	6		14	2			1	1						2	2	4			3	3	16		2	56
Econ. de l'Empresa	2		15	1	1		12		1					1	4	4	1	4	4	4	24	1		79
Econ. Aplicada	6		24				7							2	6	1	1	4	1	17			69	
Fil. Catalana i LG	5		12				1							1	1	1			8	2	7			38
Fil. Esp., Mod. i L.	4		21		1		10			2				1		2		4	20	2	11			78
Filosofia	4		14				2							4	2		3		3	11	8			51
Física	17		28				2							4	2	5	6		3	4	8			79
C. de la Terra	4		10		1		3							3	3				3	1	3			31
Pedag. i Did. Esp.	4		9		1		3							1	5	2	4		8	5	14			56
Pedag. Apl. i Ps.Ed	5		17		2		4							3	1	4			14	17	34			101
Psicologia	7		21											1	4	4			3	4	16			60
Química	16		12	1										2	1				3	3	7			45
TOTAL GLOBAL	130	3	300	5	11	0	75	1	1	1	2	0	3	23	40	50	50	9	113	91	245	2	2	1157

2.2-3. Cossos docents

1. Places proveïdes dels cossos docents universitaris

Places dels cossos docents universitaris convocats a concurs d'accés, curs acadèmic 2010-2011

DEPARTAMENT	CU	TU	CEU
Biologia		4	
Biologia Fonamental i Ciències de la Salut	3		
Química	2	1	
Ciències Matemàtiques i Informàtica		1	
Economia Aplicada		1	
Pedagogia Aplicada i Psicologia de l'Educació		1	
Filosofia i Treball Social	1	1	
Filologia Espanyola, Moderna i Llatina		1	
Física	4	5	

2. Preses de possessió

Relació de membres del personal docent que varen prendre possessió durant el curs acadèmic 2010-2011

LLINATGES I NOM	CATEGOR	ÀREA DE CONEIXEMENT	POSSESIÓ
Pérez Garcias, Adolfinia	TU	Didàctica i Organització Escolar	27/09/2010
Garau Sobrino, Federico F.	CU	Dret Internacional Privat	01/10/2010
Aguiló Pons, Antonio	TU	Fisioteràpia	06/10/2010
Alberich Martí, Ricardo	TU	Ciències de la Computació i Intel·ligència Artificial	26/10/2010
Suárez Gómez, Cristina	TU	Filologia Anglesa	03/11/2010
Albertí Serrano, Sebastián	CU	Microbiologia	04/01/2011

Olmos Bonafé, Gabriel Ángel	CU	Biologia Cel·lular	04/01/2011
Serra Vich, Francisca	CU	Nutrició i Bromatologia	04/01/2011
Terrón Homar, Ángel	CU	Química Inorgànica	04/01/2011
Gianotti Bauzá, Magdalena	CU	Bioquímica i Biologia Mol·lecular	05/01/2011
Barceló Crespi, María	CU	Història Medieval	07/01/2011
Ferreira Marqués, Helena Isabel	TU	Economia Aplicada	10/01/2011
Valdivielso Navarro, Joaquín M.	TU	Filosofia Moral	10/01/2011
Guiscafrè Danús, Jaume	TU	Filologia Catalana	08/02/2011
Llinàs Begón, Joan Lluís	TU	Filosofia	08/02/2011
Ramos Mir, Vicente	TU	Economia Aplicada	10/02/2011
Aguilar Mediavilla, Eva María	TU	Psicologia Evolutiva i de l'Educació	08/03/2011
Frontera Becaria, Antonio	TU	Química Orgànica	30/03/2011
Font Rosselló, Joan	TU	Tecnologia Electrònica	08/04/2011
De Pedro Gómez, Joan Ernest	TU	Infermeria	31/05/2011
Cuxart Rodamilans, Joan	TU	Física de la Terra	06/06/2011
Beltrán Munar, Miguel Antonio	CU	Filosofia Moral	22/06/2011
Pons Buades, Guillem Xavier	TU	Geografia Física	11/07/2011
Verd Martorell, Jaume	TU	Tecnologia Electrònica	19/07/2011
Alemany Alonso, Regina	TU	Biologia Cel·lular	20/07/2011
Carot Giner, Jaume Jesús	CU	Física Teòrica	20/07/2011
García Raso, Ángel	CU	Química Orgànica	20/07/2011
López Sánchez, Cristóbal	TU	Física de la Matèria Condensada	20/07/2011
Pons Morro, Jaime	CU	Física Aplicada	20/07/2011
Santamarta Martínez, Rubén	TU	Física Aplicada	20/07/2011
Femenia Marroig, Antoni	CU	Enginyeria Química	04/08/2011
Gomis Bosch, Damià	CU	Física de la Terra	04/08/2011
Ribas Carbó, Miquel	TU	Fisiologia Vegetal	04/08/2011

3. Integracions (curs acadèmic 2010-2011)

De TEU a TU	7
De CEU a CU	0

TOTAL	7
--------------	----------

2.2.4. Professorat contractat

Places de PDI laboral convocades a concurs (curs 2010-2011)

DEPARTAMENT	Ajudant	Ajudant Dr.	P.Contr. Dr.	P.Col.lab.	Visitant	As. 6h.	As. 4h.	As. 3h.	TOTAL CONTRACT.	TOTAL GENERAL
BIOLOGIA		1	1			1		5	8	8
C. HISTÒRIQUES I T. DE LES ARTS	5	1						2	8	8
C. MATEMÀTIQUES I INFORMÀTI	2	2	2						6	6
DRET PRIVAT							2	3	5	5
DRET PÚBLIC	1	2							3	3
ECONOMIA DE L'EMPRESA	1	2	1		1		2	5	12	12
ECONOMIA APLICADA		3	4					3	10	10
FILOLOGIA CATALANA I L. G.							1	1	2	2
FILOLOGIA ESPANYOLA, MOD. I	1		1		3	2	1	5	13	13
FILOSOFIA I TREBALL SOCIAL	2	2		1		1	1	1	8	8
FÍSICA	4	1					1	2	8	8
CIÈNCIES DE LA TERRA								1	1	1
PEDAG. I DID. ESPECÍFIQUES	1	3						5	9	9
PEDAG. APLIC. I PSICOL. EDUCACIÓ		3		1			3	14	21	21
PSICOLOGIA		3							3	3
QUÍMICA	1	1	1					1	4	4
BIOLOGIA FONAMENTAL I C. S.		1	2					9	12	12
INFERMERIA I FISIOTERÀPIA						1	2	5	8	8
TOTAL	18	25	12	2	4	5	13	62	141	141

L'estadística del curs 2010-11 s'ha obert amb la convocatòria de places de 11.01.11 i s'ha tancat amb la convocatòria de 01.09.11

2.3 Personal d'Administració i Serveis (PAS)

1. Personal d'Administració i Serveis: Estadística i plantilla a 31/12/2010

1.1. Personal d'Administració i Serveis. Cossos Generals

SUBGRUP	COS/ESCALA	Numeraris	Interins
A1	Tècnics de gestió	12	1
A2	Gestió	21	
C1	Administratius	89	
C2	Auxiliars administratius	82	65
TOTAL		204	66
TOTAL PERSONAL FUNCIONARI COSSOS GENERALS UIB			270

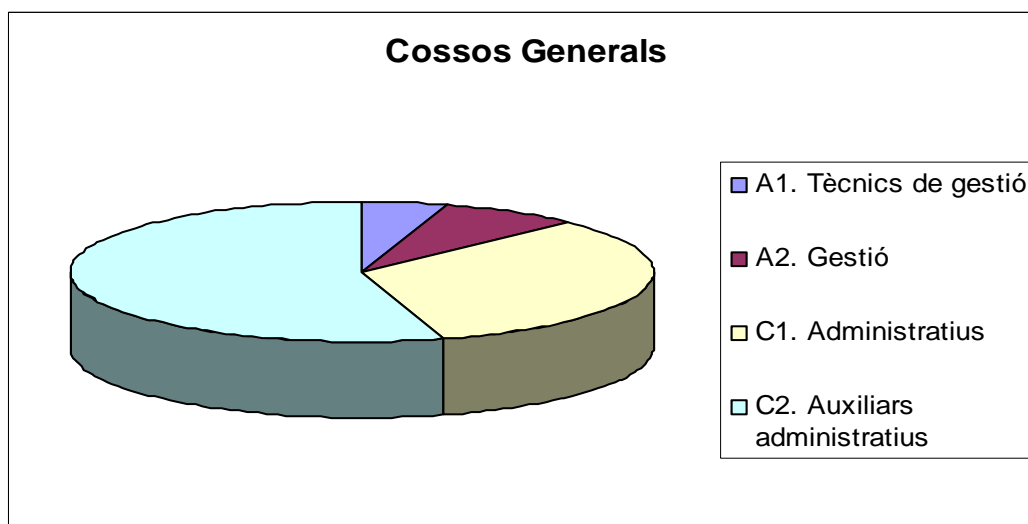

1.2. Personal d'Administració i Serveis. Cossos Específics

SUBGRUP	COS/ESCALA	Numeraris	Interins
A1	Facultatius de biblioteca	4	
A1	Tècnics superiors en TIC	13	
A1	Tècnics superiors	26	3
A2	Ajudants de biblioteca	6	
A2	Tècnics mitjans en TIC	12	
A2	Tècnics mitjans	18	6
C1	Auxiliars de biblioteca	27	2
C1	Tècnics especialistes en TIC	8	14
C1	Tècnics especialistes	26	13
C2	Auxiliars de serveis bibliotecaris	6	14
C2	Auxiliars	55	25
E	Ajudants de suport d'administració	1	
TOTAL		202	77
TOTAL PERSONAL FUNCIONARI COSSOS ESPECÍFICS			279

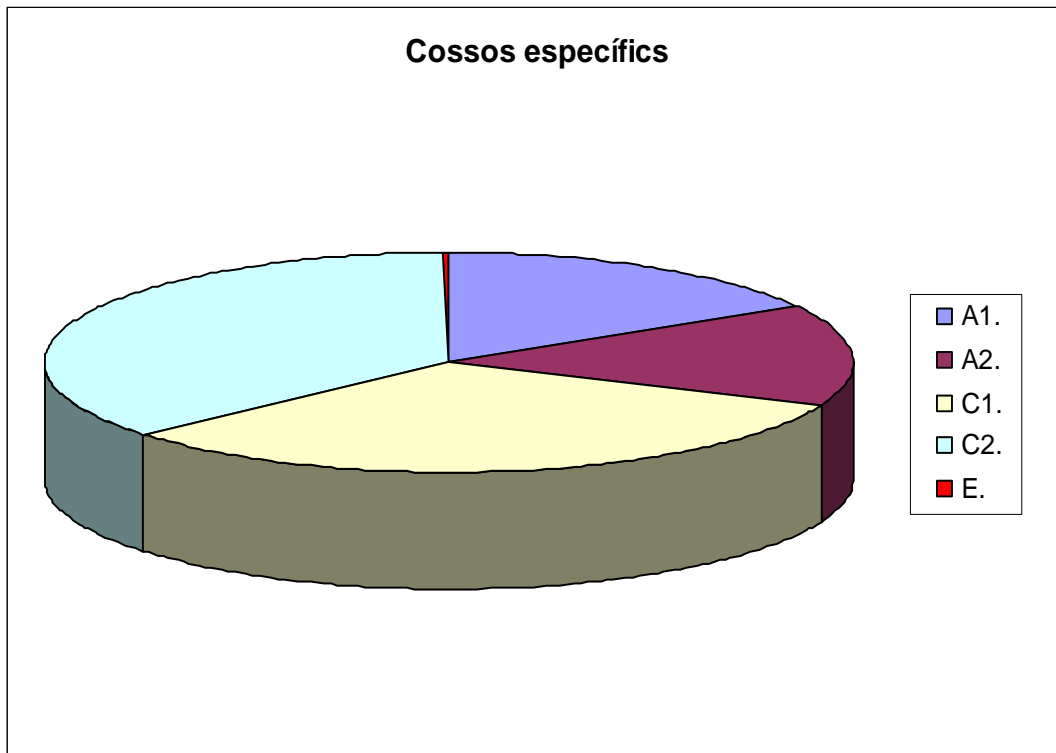

1.3. Personal d'Administració i Serveis. Laborals (indefinites i personal contractat de durada determinada, Capítol I)

GRUP	INDEFINITS	CONTRACTATS DURADA DET.
I	1	0
II	0	0
III	0	0
IV.1	6	0
IV.2	4	0
TOTAL	11	0
TOTAL PERSONAL LABORAL UIB		11

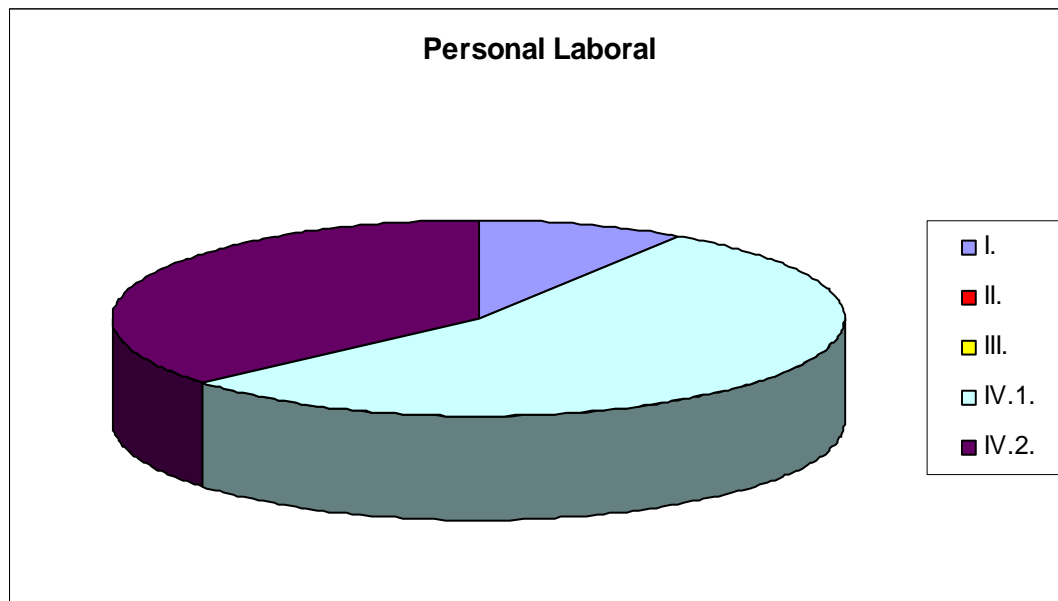

2. Actuacions realitzades durant el curs acadèmic (octubre-setembre)

2.1. Convocatòria de places d'interins:

- Convocatòria del procediment de selecció específic per cobrir, amb caràcter d'interinitat per raons de necessitat i urgència, un lloc de treball vacant corresponent a l'especialitat d'arquitecte tècnic, dels cossos específics de la Universitat de les Illes Balears, resol't per Resolució del Rectorat de dia 16 de juny per la qual s'adjudica el lloc vacant.

2.2. Modificacions de catàleg:

- Acord normatiu del dia 17 de desembre de 2010 pel qual s'aproven diverses modificacions del catàleg de llocs de treball del personal funcionari i laboral d'administració i serveis de la UIB. FOU 342, AN 9635.
- Acord normatiu del dia 12 d'abril de 2011 pel qual s'aproven diverses modificacions del catàleg de llocs de treball del personal funcionari i laboral d'administració i serveis de la UIB. FOU 349, AN 9796.
- Acord normatiu del dia 20 de maig de 2011 pel qual s'aproven diverses modificacions del catàleg de llocs de treball del personal funcionari i laboral d'administració i serveis de la UIB. FOU 350, AN 9837.
- Acord Normatiu del dia 21 de juliol de 2011 pel qual s'aproven diverses modificacions del catàleg de llocs de treball del personal funcionari i laboral d'administració i serveis de la UIB. FOU-352 AN-9917.

2.3. Altres actuacions:

- Resolucions del Rectorat per les quals es concedeixen diverses comissions de serveis al personal funcionari d'aquesta universitat.
- Resolució del Rectorat del dia 10 de maig de 2011 per la qual s'autoritza la permuta entre dues funcionàries de la UIB. FOU 349, R 9822
- Resolució de la Rectora del dia 23 de maig de 2011 per la qual es dóna compliment a la Sentència núm. 16/2010, de 19 de gener, del Jutjat Contenciós Administratiu núm. 2 de Palma, confirmada mitjançant la Sentència núm.

994/2010, de 15 de novembre, de la Sala Contenciosa Administrativa del Tribunal Superior de Justícia de les Illes Balears. FOU 350, R 9859.

- Resolució de la Rectora del dia 1 de juliol de 2011 per la qual es dóna compliment a la Sentència núm. 133/2010, de 21 de maig, del Jutjat Contenciós Administratiu núm. 3 de Palma, confirmada mitjançant la Sentència núm. 265/2011, de 14 d'abril, de la Sala Contenciosa Administrativa del Tribunal Superior de Justícia de les Illes Balears. FOU 351, R 9910

3. Nomenaments de personal funcionari de carrera

- No hi ha hagut cap actuació durant aquest període.

4. Jubilacions de personal funcionari i laboral del PAS

4.1. Personal funcionari

ESCALA	COS	SUBGRUP	NRE. DE PLACES
Auxiliar de serveis interí	CE	C2	1
Total			1

4.2. Personal laboral

GRUP	NRE. DE PLACES	
I	1	
IV.1	1 (a temps parcial)	
IV.2	2	
Total		4

5. Nomenaments de personal funcionari interí

5.1. Nomenaments per ocupar llocs de treball vacants mentre no es proveeixin reglamentàriament:

ESCALA	COS	SUBGRUP	NRE. DE PLACES
Auxiliars administratius	CG	C2	7
Tècnics mitjans	CE	A2	1
Tècnics especialistes en TIC	CE	C1	3
Tècnics especialistes	CE	C1	1
Auxiliars de biblioteca	CE	C1	1
Auxiliars	CE	C2	1
Auxiliars de serveis bibliotecaris	CE	C2	2
Total			16

5.2. Nomenaments per substituir personal:

ESCALA	COS	SUBGRUP	NRE. DE PLACES
Auxiliars administratius	CG	C2	5
Tècnics mitjans	CE	A2	1
Tècnics especialistes	CE	C1	1
Auxiliars de serveis bibliotecaris	CE	C2	4
Auxiliars	CE	C2	1
Total			12

5.3. Nomenaments per desenvolupar programes:

ESCALA	COS	SUBGRUP	NRE. DE PLACES
Auxiliars administratius	CG	C2	6
Tècnics especialistes	CE	C1	1
Auxiliars de serveis bibliotecaris	CE	C2	1
Auxiliars	CE	C2	1
Total			9

5.4. Nomenaments per subvenir a necessitats urgents:

ESCALA	COS	SUBGRUP	NRE. DE PLACES
Auxiliars administratius	CG	C2	2
Tècnics mitjans	CE	A2	1
Total			3

6. Contractes de durada determinada

ESCALA	GRUP	NRE. DE PLACES
Auxiliars de serveis	IV	1
Auxiliars de serveis bibliotecaris	IV	1
Auxiliars administratius	IV	1
Mosso B	IV	1
Total		4

3.1.1. Relació d'estudis oficials

1. Estudis de cicle curt (diplomatures, enginyeries tècniques i arquitectura tècnica)

Diplomatures:

Ciències Empresarials (Palma, Eivissa i Menorca)

Educació Social i Educació Social Online

Fisioteràpia

Infermeria (Palma, Eivissa i Menorca)

Relacions Laborals (escola adscrita)

Treball Social

Turisme

Escola Universitària de Turisme (Palma)

Escola Universitària de Turisme del Consell Insular d'Eivissa i Formentera (escola adscrita)

Escola Universitària de Turisme Felipe Moreno a Palma i Maó (escola adscrita)

Mestre, especialitat d'Educació Especial (Palma, Eivissa i Menorca)

Mestre, especialitat d'Educació Física

Mestre, especialitat d'Educació Infantil

Mestre, especialitat d'Educació Musical

Mestre, especialitat d'Educació Primària

Mestre, especialitat de Llengua Estrangera

Mestre, especialitats: Educació Especial, Educació Física, Educació Infantil, Educació Musical, Educació Primària i Llengua Estrangera (Centre d'Ensenyament Superior Alberta Giménez, escola adscrita)

Enginyeries tècniques:

Enginyer Tècnic Agrícola, especialitat en Hortofructicultura i Jardineria

Enginyer Tècnic en Informàtica de Gestió

Enginyer Tècnic en Informàtica de Sistemes

Enginyer Tècnic de Telecomunicació, especialitat en Telemàtica

Enginyer Tècnic Industrial, especialitat en Electrònica Industrial

Arquitectura Tècnica

Arquitecte Tècnic

2. Estudis de cicle llarg (licenciatures i enginyeries)

Llicenciatures:

Administració i Direcció d'Empreses

Biologia

Bioquímica (estudis de segon cicle)

Comunicació Audiovisual (escola adscrita)

Dret (Palma, Eivissa i Menorca)

Economia

Filologia Anglesa

Filologia Catalana

Filologia Hispànica

Filosofia

Física

Geografia

Història
Història de l'Art
Matemàtiques
Pedagogia
Periodisme (escola adscrita)
Psicologia
Psicopedagogia (estudis de segon cicle) (Palma)
Química

Enginyeries:

Enginyer en Informàtica (estudis de segon cicle)

TOTS ELS ESTUDIS ESMENTATS ALS PUNTS 1 i 2 ESTAN EN PROCÉS D'EXTINCIÓ.

3. Estudis de Grau

Administració d'Empreses (Eivissa, Menorca i Palma)
Biologia
Bioquímica
Dret (Eivissa, Menorca i Palma)
Economia
Educació Infantil (Eivissa, Menorca, Palma)
Educació Primària
Educació Social
Educació Social (virtual)
Estudis Anglesos
Filosofia
Física
Fisioteràpia
Geografia
Història
Història de l'Art
Infermeria (Eivissa , Menorca i Palma)
Llengua i Literatura Catalanes
Llengua i Literatura Espanyoles
Matemàtiques
Pedagogia
Psicologia
Química
Relacions Laborals
Treball Social
Turisme
Enginyeria d'Edificació
Enginyeria. d'Electrònica Industrial. i Atomàt.
Enginyeria. Agroal. i del Medi Rural
Enginyeria. Informàtica
Enginyeria. Telemàtica

*Grau d'Educació Infantil, d'Educació Primària, Periodisme i Comunicació Audiovisual (Centre d'Ensenyament Superior Alberta Giménez, escola adscrita).

*Grau de Turisme (Escola Felipe Moreno i Escola del Consell Insular d'Eivissa i Formentera)

3.1.2. Oferta d'estudis i de places

CURS 2010-2011			
ENSENYAMENTS:	OFERTA DE PLACES.	NOMBRE DE SOL·LICITUDS	NOMBRE DE SOL·LICITUDS
		CONV. JUNY	CONV. SETEMBRE
	ESTUDIS DE GRAU	CURS 2010-2011	1a PREFERÈNCIA
ADMINISTRACIÓ D'EMPRESES (PALMA)	360	348	131
ADMINISTRACIÓ D'EMPRESES (MENORCA)	30	21	22
ADMINISTRACIÓ D'EMPRESES (EIVISSA)	30	29	13
DRET (PALMA)	220	269	124
ENGINYERIA D'EDIFICACIÓ	80	193	
EDUCACIÓ INFANTIL (PALMA)	120	271	
EDUCACIÓ INFANTIL (MENORCA)	35	81	
EDUCACIÓ INFANTIL (EIVISSA)	35	82	
EDUCACIÓ PRIMÀRIA	285	450	
EDUCACIÓ SOCIAL	60	47	
EDUCACIÓ SOCIAL EN LÍNIA	60	68	55
ESTUDIS ANGLÉSOS	60	100	
FISIOTERÀPIA	68	215	
INFERMERIA (PALMA)	137	545	
INFERMERIA (MENORCA)	16	56	
INFERMERIA (EIVISSA)	20	80	
PEDAGOGIA	75	39	92
PSICOLOGIA	110	211	
RELACIONS LABORALS	50	47	36
TREBALL SOCIAL	120	103	66
TURISME	160	114	63

3.1.3. Notes de Tall

Oferta de places i notes del curs 2010-2011

(les notes de tall corresponen al segon procés de preinscripció de juny)

Estudis	Via General (PAU i Cicles Formatius de Grau Superior)	Títulats universitaris	Més grans de 25 anys	Més Grans de 45 anys	Discapacitats	Esportistes d'Alt Nivell
Grau d'Administració d'Empreses (Eivissa)						
Grau d'Administració d'Empreses (Menorca)				7,2		
Grau d'Administració d'Empreses (Palma)						
Grau d'Educació Infantil (Eivissa)	7,29	7,74	5,81			
Grau d'Educació Infantil (Menorca)	7,7	7,42	7,89	6,65		
Grau d'Educació Social (Virtual)			7,44	6,83		
Grau de Dret		6,15	6,2			
Grau d'Estudis Anglesos	6,33	7,4	7,59			
Grau d'Educació Infantil	7,22	6,95	6,45			
Grau d'Educació Primària	6,43	6,66	6,58			
Grau d'Educació Social	5,02	5,05	6,6	6,5		
Grau d'Enginyeria d'Edificació	7,06	7,47	5,8			6,8
Graude Fisioteràpia	8,39	7,36	6,8			5,3
Grau d'Infermeria	8,86	7,75	6,47	6,9		
Grau de Pedagogia			5,96			
Grau de Psicologia	6,44	7,28	6,4	7,1		
Grau de Relacions Laborals			6,82			
Grau de Treball Social			6,23			
Grau de Turisme			5,35			
Grau d'Infermeria (Eivissa)	8,77	7,67	6,6		5	
Grau d'Infermeria (Menorca)	8,58	7,72	6,02	7,77	7,3	

 Tots han entrat

 No hi ha sol·licituds

Estudis sense limitació de places	
Grau de Biologia	Grau d'Història de l'Art
Grau de Bioquímica	Grau de Llengua i Literatura Catalanes
Grau de Comunicació Audiovisual (CES Alberta Giménez)	Grau de Llengua i Literatura Espanyoles
Grau de Dret (Eivissa)	Grau de Matemàtiques
Grau de Dret (Menorca)	Grau de Periodisme (CES A. Giménez)
Grau d'Economia	Grau de Química
Grau d'Educació Infantil (CES A. Giménez)	Grau de Turisme (Consell Insular d'Eivissa i Formentera)
Grau d'Educació Primària (CES Alberta Giménez)	Grau de Turisme (Felipe Moreno. Palma)
Grau de Filosofia	Grau d'Eng. Electrònica Indust. I Automàt.
Grau de Física	Grau d'Eng. Agroal.i del Medi Rural
Grau de Geografia	Grau d'Eng. Informàtica
Grau d'Història	Grau d'Eng. Telemàtica

(*)La nota de tall és la que resulta després del procés d'adjudicació de places (preinscripció), i dependrà de la relació entre l'oferta de places de la titulació i la demanda de sol·licitants que hi hagi.

En aquelles titulacions que tenen més demanda que oferta de places, el darrer alumne admès marca la nota de tall.

3.2. Estudis de postgrau

Durant l'any acadèmic 2010-2011, el RD 1393/2007 de 29 d'octubre, pel qual s'estableix l'ordenació dels ensenyaments universitaris oficials, ha sigut modificat per l'entrada en vigor del RD 861/2010, de 2 de juliol, referent als estudis de Màster. Per altre part, el 28 de gener de l'any 2011, ha entrat en vigor el RD 99/2011 que estableix les noves directrius dels estudis de Doctorat, i que deroga el RD 1393/2007 en matèria de doctorat. Tots els màsters oficials i doctorats implantats a la UIB s'han verificat pel Consell d'Universitats, i onze doctorats de les catorze sol·licituds presentades a la ANECA han superat positivament l'avaluació, com a requisit previ per a obtenir la Menció d'Excel·lència atorgada pel Ministeri d'Educació i Ciència.

El curs 2010-2011 a la UIB s'han oferit i impartit 33 Màsters Universitaris Oficials regulats pels RD 1393/2010 i la seva modificació RD861/2010 dels quals 7 són interuniversitaris. Per altre banda, l'oferta d'aquest curs d'estudis de Doctorat ha constatat de 27 programes, també regulats pel RD 1393/2007 i verificats pel Consell d'Universitats, dels quals 8 són interuniversitaris.

Les titulacions ofertes durant aquest curs 2010-2011 han estat les següents:

Branca d'Arts i Humanitats

Màster U. de Llengua i Literatura Catalanes: Oralitat i Escriptura.

Màster Universitari de Cognició i Evolució Humana.

Màster Universitari de Filosofia Contemporània.

Màster Universitari de Gestió Cultural.

Màster Universitari de Llengües i Literatures Modernes.

Màster Universitari de Patrimoni Cultural: Investigació i Gestió.

Branca de Ciències

Màster Universitari d'Ecologia Marina.

Màster Universitari de Biologia de les Plantes en Condicions Mediterrànies.

Màster Universitari de Ciència i Tecnologia Química.

Màster Universitari de Física.

Màster Universitari de Microbiologia Avançada.

Màster Universitari de Nutrigenòmica i Nutrició Personalitzada.

Màster Universitari de Química Orgànica Experimental i Industrial.

Màster Universitari de Química Teòrica i Modelització Computacional.

Màster Universitari de Salut Laboral (Prevenició de Riscos Laborals).

Branca de Ciències de la Salut

Màster U. de Ciències Socials Aplicades a l'Atenció Socio sanitària.

Màster Universitari de Biotecnologia, Genètica i Biologia Cel·lular.

Màster Universitari de Ciències Mèdiques i de la Salut.

Màster Universitari de Neurociències.

Màster Universitari de Nutrició Humana i Qualitat dels Aliments.

Branca de Ciències Socials i Jurídiques

Màster Universitari de Gestió de Recursos Humans. Intervenció Psicològica i Pedagògica.

Màster Universitari de Polítiques d'Igualtat i Prevenció de la Violència de Gènere.

Màster Universitari de Tecnologia Educativa: E-Learning i Gestió del Coneixement.

Màster Universitari d'Anàlisi, Planificació i Gestió en Àrees Litorals.

Màster Universitari d'Economia del Turisme i Medi Ambient.

Màster Universitari d'Educació Inclusiva.

Màster Universitari de Comptabilitat.

Màster Universitari de Direcció i Planificació del Turisme.

Màster Universitari de Formació del Professorat.

Màster Universitari de Gestió, Organització i Economia de l'Empresa.

Màster Universitari de Pràctica Jurídica.

Branca d'Enginyeria i Arquitectura

Màster Universitari d'Enginyeria Electrònica.

Màster Universitari de Tecnologies de la Informació.

Doctorats per la UIB

Branca d'Arts i Humanitats

Doctorat d'Història

Doctorat d'Història de l'Art

Doctorat de Cognició i Evolució Humana

Doctorat de Filosofia

Doctorat de Llengua i Literatura Catalanes

Doctorat de Llengües i Literatures Modernes

Branca de Ciències

Doctorat d'Ecologia Marina

Doctorat de Biologia de les Plantes

Doctorat de Ciència i Tecnologia Química

Doctorat de Física

Doctorat de Microbiologia Ambiental i Biotecnologia

Doctorat de Nutrigenòmica i Nutrició Personalitzada

Doctorat de Química Teòrica i Modelització Computacional.

Branca de Ciències de la Salut

Doctorat de Biotecnologia, Genètica i Biologia Cel·lular

Doctorat de Ciències Biosociosanitàries

Doctorat en Neurociències

Doctorat de Nutrició Humana

Doctorat de Tecnologia i Qualitat dels Aliments

Branca de Ciències Socials i Jurídiques

Doctorat d'Economia, Organització i Gestió (Business Economics)
Doctorat d'Economia del Turisme i Medi Ambient
Doctorat d'educació: Primera Infància, Menors i Família
Doctorat d'Educació Inclusiva
Doctorat de Geografia
Doctorat de Tecnologia Educativa: Aprenentatge Virtual i Gestió del Coneixement

Branca d'Enginyeria i Arquitectura

Doctorat d'Enginyeria Electrònica
Doctorat d'Informàtica
Doctorat de Matemàtiques

En total, el curs 2010-2011 s'han matriculat 2.023 alumnes en estudis oficials de postgrau: 1.254 alumnes de màster, 259 alumnes de doctorat i altres 510 alumnes de programes de doctorat en extinció regulats pel RD 778/1998, els quals poden continuar fins a 2015 segons les directrius aprovades pel Ministeri d'Educació en titulacions amb normativa ja derogada.

S'han llegit, durant el curs acadèmic 2010-2011, un total de 66 Tesis Doctorals i a 14 d'aquests nous doctors se'ls hi ha concedit la Menció Europea al títol de doctor.

A més, s'ha obert la VI convocatòria de propostes d'estudis de màster i doctorat per al curs 2011-2012, a la qual s'han presentat 2 propostes de màster universitari. De les dues propostes de màster, una ha aconseguit la verificació positiva i ja compte amb l'informe positiu de l'ANECA. L'altra proposta resta encara per verificar i es troba en procés de tràmit. Són les següents:

Màster Universitari de Física de Sistemes Complexos. En tràmit.
Màster Universitari de Relacions Euromediterrànies, (màster interuniversitari internacional amb les universitats Rovira i Virgili, Pompeu Fabra, Paris 8 Vincennes-Saint Denis i Sant Joseph de Líban).

En el si de les iniciatives per impulsar l'establiment de convenis de dobles titulacions de màster i doctorat amb altres institucions d'educació superior a l'estranger, s'han elaborat i signat una sèrie de convenis que han estat aprovats pel Consell de Govern de la UIB; concretament es tracta dels següents 4 convenis de doble titulació.

- Conveni Específic de doble titulació de màster entre la UIB i la "l'Université de Perpignan Via Domitia" (France). Implica els Màster Universitari de Patrimoni Cultural: Investigació i Gestió (UIB) i el Màster- Menció Història, Història de l'art i Arqueologia- especialitat Història, Arqueologia i Arts de la Mediterrània, o especialitat Màster Professional Patrimoni Cultural Gestió i Conservació.
- Conveni específic col·laboració per establir un programa de doble titulació de Màster entre la "Universidad de la Amistad de los Pueblos" (Rússia). Implica els Màster Universitari de Patrimoni Cultural: Investigació i Gestió (UIB) i el Màster en Arts i Humanitats i Màster en Història. (URAP)
- Conveni específic de doble titulació de Màster entre la UIB amb el Centre

d'Investigació en Materials avançats, S.C (CIMAV) de Mèxic. Implica els Màster de ciència i Tecnologia Química (UIB) i la Maestria en Ciència i Tecnologia Ambiental.

- Conveni Específic de Doble Titulació de Màster entre la UIB i la “Universidade do Algarve” (Portugal). Implica els Màster d'Economia del Turisme i Medi Ambient (UIB) i el Màster en Tourism Economics and Regional Development.

D'altra banda, s'ha gestionat, entre altres, les següents convocatòries de beques i ajuts per a estudiants de postgrau: la tercera convocatòria de Beques Santander-Iberoamericana, Beques Fórmula Santander, “Escuela de Verano Santander” finançades pel Banc Santander i la UIB. Les beques Telefònica per ajuts a treballs de fi de màster. Ajuts per la matrícula a màsters oficials per a titulats universitaris en situació legal de desocupació dins el programa finançat pel Ministeri d'Educació. El Ministeri d'Educació també ha finançat ajuts per a la mobilitat d'estudiants de màster i doctorat i per a l'obtenció de la menció europea al títol de doctor. La Xarxa de Universitat Vives ha concedit, durant l'any acadèmic 2010-2011 dues beques de mobilitat d'alumnes dins el programa Drac-Vives.

En el que respecta a ajuts per a la mobilitat de professorat de màster s'ha gestionat la convocatòria anual que el Ministeri d'Educació treu específicament amb aquesta finalitat i que ha permès finançar la docència presencial de 19 professors de reconegut prestigi als màsters de la UIB.

L'oferta de títols oficials de postgrau de la UIB es completa amb la de títols propis de postgrau, que amb un total de 89 titulacions ofertes el curs 2010-2011 han assolit una matrícula de 2.427 alumnes. Es distribueixen de la següent forma, 21 titulacions de Màsters, 15 d'Especialistes Universitaris, 11 titulacions d'Expert Universitari i 42 d'altres cursos de postgrau.

Enllaç pàgina web:

<http://cep.uib.es/>

3.3.1. Alumnes de batxillerat i tècnics superiors

Convocatòria de juny de 2011

Resultats de la prova	Matriculats		Presentats		Aprovats	
	Total	<i>Dones</i>	Total	<i>Dones</i>	Total	<i>Dones</i>
Sols fase general	228	140	226	138	186	119
Sols fase específica*	299	163	278	149	193	97
Fase general i específica	2.929	1.764	2.920	1.759	2.677	1.608
TOTALS	3.456	2.067	3.424	2.046	2.863**	1.727**

Convocatòria de setembre de 2011

Resultats de la prova	Matriculats		Presentats		Aprovats	
	Total	<i>Dones</i>	Total	<i>Dones</i>	Total	<i>Dones</i>
Sols fase general	169	95	168	94	126	63
Sols fase específica*	118	79	111	75	93	64
Fase general i específica	731	411	725	406	577	309
TOTALS	1.018	585	1.004	575	703**	372**

*Es consideren aprovats en la fase específica els alumnes que aproven almenys una de les matèries.

** No hi estan comptabilitzats els alumnes aptes a la fase específica.

3.3.2. Proves d'accés per a més grans de 25 i 45 anys

Convocatòria de 2011

Resultats dels més grans de 25 anys	Matriculats		Presentats		Aprovats	
	Total	Dones	Total	Dones	Total	Dones
A - Arts i Humanitats	96	65	91	61	61	38
B - Ciències	29	11	29	11	10	3
C - Ciències de la Salut	169	116	158	108	39	25
D - Ciències Socials i Jurídiques	619	363	568	337	306	170
E - Enginyeria i Arquitectura	46	8	40	8	14	3
Totals	959	563	886	525	430	239

Un alumne pot estar matriculat a més d'una opció.

Resultats dels més grans de 45 anys	Matriculats opció		Presentats		Aprovats	
	Total	Dones	Total	Dones	Total	Dones
Més grans de 45 anys	68	45	68	45	45	32

4. ACTIVITATS DE RECERCA

Entre les tasques desenvolupades pel Vicerectorat d'Investigació, cal destacar:

— Es continuà incentivant la demanda de projectes de recerca, tant dels programes de la Comissió Europea com del Pla nacional de R+D o del Pla balear de R+D. El resultat és que es varen demanar a la convocatòria anual dos centenars de projectes:

PROJECTES SOL·LICITATS	2010
Projectes del Pla nacional R+D+I	67
Projectes FIS i altres	40
Projectes de la Unió Europea	20
Accions especials del Pla nacional R+D+I	32
Accions especials del Govern de les Illes Balears	106

— Les activitats de recerca també es varen incentivar mitjançant els diferents punts inclosos al Programa de foment de la recerca, que aquest any ha destacat per la concessió de:

AJUDES A PERSONAL INVESTIGADOR	2010
Assistència a congressos i seminaris	667
Estades breus a l'estranger	46
Estades breus de professors invitats	26
Ajuts per a l'organització de congressos	32

— Durant l'any 2010 es varen continuar els programes de mobilitat d'investigadors, de la manera següent:

RECURSOS HUMANS EN

RECERCA, R+D	Incorporaci ó	Actius
Programa Ramón y Cajal	3	11
Programa Juan de la Cierva	1	9
Programa José Castillejo	3	3
Incorporació de tècnics, cofinançament MEC	4	9
Incorporació de tècnics, cofinançament CAIB	0	7

— L'Oficina de Suport a la Recerca ha continuat col·laborant amb l'OTRI-FUEIB per facilitar la relació dels investigadors amb el món empresarial.

— La pàgina web de l'OSR va tenir durant el curs acadèmic 2010-2011, 38.520 consultes. Això representa un descens respecte al valor del curs anterior (65.500) motivat per la reestructuració del web de la UIB el novembre de 2010. La secció d'Ajuts a la recerca ja no s'inclou dins la web del Servei, i era una important font de les visites. Si comptabilitzàssim també aquesta secció, el valor total seria de 69.058 visites.

Així mateix, hem de destacar que per al 2011-2012 s'espera un nou descens, tenint en compte que durant tot el curs ja no es comptabilitzarà cap accés a la secció d'Ajuts a la recerca com a accés a la web de l'OSR.

Convé destacar que, gràcies a l'esforç productiu dels diferents grups de recerca, es varen aconseguir nous projectes de recerca i se'n varen mantenir altres d'actius:

PROJECTES CONCEDITS	Nre. proj. concedits	€ concedits	Nre. proj. vius
Projectes del Pla nacional R+D+I	34	3.503.432	103
Projectes FIS i altres	11	1.000.531	38
Projectes de la Unió Europea	2	1.471.591	10
Accions especials del Pla nacional R+D+I	12	182.500	26
Accions especials del Govern de les Illes Balears	60	386.838	76
Total	119	6.544.892	

— L'activitat dels investigadors es va traduir en la publicació de diferents treballs de recerca, que han estat comptabilitzats a través del programa GREC:

RESULTATS D'INVESTIGACIÓ	2010
Llibres	76
Capítols de llibre	297
Revistes nacionals	158
Revistes internacionals	640
Tesis doctorals	58
Patents sol·licitades	0

5.1. Coral Universitat de les Illes Balears i corals filials

— Coral Universitat de les Illes Balears

Ha ofert 20 concerts a Mallorca i dos assaigs oberts al públic en general al campus universitari. Cal destacar la participació en el **concert més multitudinari de la història de les Illes Balears**, amb **Andrea Bocelli i Elton John a Son Moix**; així com l'organització, juntament amb el Consell de Mallorca, del reeixit cicle **Música a les Ermites i els Santuaris de Mallorca**, dins el qual ha ofert cinc concerts. En la **vessant solidària** que des de fa un temps també caracteritza alguna de les actuacions de la Coral, destaquen la tradicional col·laboració amb diversos **hospitals** de l'illa en els concerts de Nadal, oferts des de fa un parell d'anys als malalts ingressats, i enguany amb el **Santuari de Lluc**, compartint concert amb l'escolania de Lluc, amb **Projecte Home**, i en un concert per al **Japó**, per recaptar fons per als damnificats pel tsunami.

— Orfeó Universitat de les Illes Balears

Ha ofert 5 concerts a Mallorca i un assaig obert al públic en general. Cal destacar la interpretació de la *Missa in Epiphania Domini* de N. Bonet i *Chichester Psalms* de L. Bernstein, juntament amb la Coral Universitat de les Illes Balears i l'Orquestra Simfònica de Balears, el concert de celebració del **450è aniversari del Col·legi de Monti-sion**, i la participació, juntament amb el Cor de Mestres Cantaires de la UIB, la Coral Juvenil de Joventuts Musicals de Palma i l'Orquestra del Conservatori Professional de Música de Balears, en la interpretació de la *Missa per la pau de K. Jenkins* a l'Auditori de Sa Màniga, el Claustre de Sant Francesc de Muro i el Castell de Bellver.

— Cor de Mestres Cantaires de la UIB

Ha ofert 5 concerts a Mallorca, cal destacar la participació en el primer cicle **Música a les Ermites i els Santuaris de Mallorca** i, juntament amb l'Orfeó Universitat de les Illes Balears, la Coral Juvenil de Joventuts Musicals de Palma i l'Orquestra del Conservatori Professional de Música de Balears, la interpretació de la *Missa per la pau de K. Jenkins* a l'Auditori de Sa Màniga, el Claustre de Sant Francesc de Muro i el Castell de Bellver.

— Cor de Majors de la UIB

És una agrupació formada per cantaires a partir de 60 anys que s'ha creat aquest curs 2010-2011 en el si de les corals filials de la Coral Universitat de les Illes Balears, i ha estat dirigida per Santiago Francia i Pilar Noguera. En el seu primer any d'experiència ha ofert 3 concerts a Mallorca, entre els quals cal destacar la participació en el segon cicle **Música a les Ermites i els Santuaris de Mallorca**, compartint concert amb l'Schola Gregoriana de Mallorca. Aquest ha estat el primer concert que han ofert en solitari, sense el suport de cap altra coral filial. El resultat final d'aquest curs ha estat molt positiu, és un nou cor de la família coral que ha respost molt positivament al treball seguint la filosofia que caracteritza les agrupacions corals de la UIB.

— Cor de Pares i Mares de la UIB

Ha ofert concerts a Mallorca, entre els quals destaquen els de celebració de final de curs.

— Coral Juvenil de Joventuts Musicals de Palma

Ha ofert concerts a Mallorca. Ha participat en el cicle La Música del teu Nadal, organitzat per l'Ajuntament de Palma, i juntament amb l'Orfeó Universitat de les Illes Balears, el Cor de Mestres Cantaires de la UIB i l'Orquestra del Conservatori Professional de Música de Balears, en la interpretació de la *Missa per la pau* de K. Jenkins a l'Auditori de Sa Màniga, el Claustre de Sant Francesc de Muro i el Castell de Bellver.

— Corals Infantils de Joventuts Musicals de Palma

Han ofert concerts a Mallorca, entre els quals cal destacar l'actuació de la **Coral Infantil Onzetretze**, juntament amb la Coral Universitat de les Illes Balears, acompanyats per la Camerata Sa Nostra en el **concert extraordinari de Nadal de Sa Nostra** amb la interpretació de *Fantasia on Christmas Carols* de R. V. Williams.

A més, totes les corals conjuntament han participat en els actes següents:

- Concert de Nadal: el tradicional concert de Nadal de la UIB celebrat a l'Auditori.
- Inauguració de curs de la UIB
- Acte d'investidura del senyor Eduard Punset com a doctor honoris causa de la UIB
- Cerimònia de graduació de la UIB

A manera de *resum*, els punts que s'han de destacar són:

1. La Coral UIB ha participat en el concert més multitudinari de la història de les Illes.
2. La Coral UIB ha organitzat juntament amb el Consell de Mallorca el cicle de concerts Música a les Ermites i els Santuaris de Mallorca, amb èxit de públic.
3. La Coral UIB ha augmentat els concerts solidaris.
4. S'ha dut a terme un projecte de col·laboració entre tres corals filials (l'Orfeó Universitat de les Illes Balears, el Cor de Mestres Cantaires de la UIB i la Coral Juvenil de Joventuts Musicals de Palma) i el Conservatori Professional de Música de Balears, amb la interpretació de la *Missa per la pau* de K. Jenkins.
5. S'ha creat una nova agrupació dins la família coral de la UIB: el Cor de Majors de la UIB, amb persones a partir de 60 anys.

- Concerts celebrats per les corals de la UIB: 40
- Actes acadèmics: 3
- Nombre d'assaigs: 360
 - Coral i Orfeó UIB: 80 cadascuna
 - Altres corals (5 cors): 40 cadascuna
- Nombre de cantaires: 456
 - Adults: 246
 - Juvenils: 50
 - Infantils: 160

5.2. Universitat Oberta per a Majors (UOM)

— La UOM a Mallorca (campus de la UIB)

La Universitat Oberta per a Majors (UOM) inaugura el curs acadèmic 2010-2011 el dia 4 d'octubre de 2010 a la sala d'actes de Son Lledó, amb la lliçó inaugural «El viatge interior», a càrrec del catedràtic d'universitat doctor Gabriel Janer Manila.

El Diploma Sènior consta de tres cursos, de 160 hores cadascun, amb un total de 500 hores lectives.

El Diploma d'Especialització consta d'un curs, de 100 hores lectives.

Dades

Primer curs: 69 alumnes

Segon curs: 67 alumnes

Tercer curs: 60 alumnes

Seminaris: 212 alumnes

Diploma d'Especialització en Evolució de la Vida a l'Univers: 101 alumnes

Diploma d'Especialització en Literatura Contemporània: 41 alumnes

Total al campus: 550 alumnes

Els distints departaments universitaris han participat al programa amb un total de 67 professors i professores de la UIB.

— La UOM als Pobles de Mallorca

És un cicle de conferències que es realitzen en diferents pobles de Mallorca, aquest curs acadèmic hi han participat vint municipis, amb un total de vint-i-una programacions: Alcúdia, Andratx, Binissalem, Calvià, Capdepera, Felanitx, Inca, Lloret de Vistalegre, Lluçmajor, Marratxí, Muro, Petra, Pollença, Porreres, Puigpunyent, sa Pobla, Santa Margalida, Santa Maria del Camí, Sineu, Son Servera i Son Servera - Cala Millor.

Dades

Total d'alumnes als pobles de Mallorca: 751 alumnes

Els distints departaments universitaris han participat al programa amb un total de 69 professors i professores de la UIB.

— III Universitat Internacional d'Estiu per a Persones Grans

Es va dur a terme del 6 a l'11 de setembre de 2010 al campus de Palma i a Eivissa.

El nombre d'alumnes participants a la III Universitat Internacional d'Estiu per a Persones Grans va ser de 71. La procedència dels alumnes era molt variada, els alumnes que hi participaren feien a la seva universitat d'origen els programes universitaris per a persones grans. Les universitats participants varen ser 19 en total.

— La UOM a Menorca

Programa educatiu i cultural de 50 hores de durada que es realitza als municipis d'Alaior, Ciutadella i Maó.

Dades

Alaior: 59 alumnes

Ciutadella: 61 alumnes

Maó: 34 alumnes

Total: 154 alumnes

— **La UOM a Eivissa**

Programa educatiu i cultural de 50 hores de durada que es realitza a la Seu universitària d'Eivissa i Formentera.

— **La UOM als Pobles d'Eivissa**

Aquest curs acadèmic s'ha dut a terme la quarta edició de La UOM als Pobles d'Eivissa, amb la participació de quatre pobles. És un programa de 15 hores de durada. Els pobles participants han estat: Sant Antoni de Portmany, Sant Josep de sa Talaia, Santa Eulària des Riu i Sant Joan de Labritja.

Dades

Seu d'Eivissa: 36 alumnes

Pobles d'Eivissa: 102 alumnes

Total: 138 alumnes

— **La UOM a Formentera**

Cicle de conferències, de 9 hores de durada, que es realitza al Centre de Jubilats de Formentera.

Dades

Formentera: 20 alumnes

Enllaç pàgina web:

www.uib.es/uom

6.1. Activitats Rectorat

- 1.- Assistència a Las Palmas a l'Encontre amb Universitats Africanes, 11-12 d'octubre.
- 2.- Presentació del Campus d'Excel·lència Internacional a Madrid al saló d'actes del CSIC, el 19 d'octubre.
- 3.- Trobada de la Xarxa CINDA a l'Escola d'Hoteleria, amb medalla al senyor José Tola i homenatge al senyor Ivan Lavados, el 25 d'octubre.
- 4.- Ponència al Club Diario de Mallorca "Reptes de Futur, Cultura Digital" el 28 d'octubre.
- 5.- Assistència a la reunió de la CRUE Espanyola i Conferència de Rectors de França al Colegio de España de París, el 28 de novembre.
- 6.- Inauguració de l'ampliació del CTI, amb assistència del senyor Màrius Rubiralta, el 14 de gener de 2011.
- 7.- Pregó a Maó, el 17 de gener de 2011.
- 8.- Honoris causa del doctor E. Punset, el 9 de febrer.
- 9.- Presentació conferenciant Sami Naïr al Parlament, el 24 de febrer.
- 10.- Inauguració del LADAT, el 24 de març.
- 11.- Inauguració de Can Oleo, el 25 de març.
- 12.- Presentació del "Sistema Español de I+D+i" a la reunió de Rectors de Rússia i Iberoamèrica (Moscou 26-28 de març).
- 13.- Visita UIB del senyor Jordi Curell de la Comissió Europea, el 2 de maig.
- 14.- Presentació del conferenciant senyor Luis A. Oro, al Club Diario de Mallorca, el 6 de maig.
- 15.- Junta General d'Accionistes d'Universia a Saragossa, el 12 de maig.
- 16.- Acte presentació Càtedra Guillem Colom, el 17 de juny a l'Escola d'Hoteleria.
- 17.- La Rectora continua com a membre de la comissió permanent de la Conferència de Rectors Espanyols (CRUE).

7. Activitats en l'àmbit de la internacionalització i de la mobilitat universitària

Continuant amb el propòsit d'enfortir el grau d'internacionalitat de la UIB i d'augmentar la seva projecció internacional, durant el curs 2010-2011 s'han dut a terme diverses accions enfocades tant a consolidar els programes de mobilitat d'estudiants existents com a iniciar-ne de nous, al mateix temps que s'han posat en marxa noves convocatòries de mobilitat per a professors i personal d'administració i serveis. Més enllà de la promoció i gestió de la mobilitat, s'han impulsat les relacions de col·laboració i cooperació interuniversitària, la participació en xarxes i consorcis, i en projectes internacionals de cooperació educativa per tal de seguir augmentant la presència internacional de la UIB.

7.1) Mobilitat d'estudiants, de personal docent i investigador i personal d'administració i serveis

Respecte als programes de mobilitat per a l'alumnat, és el programa ERASMUS-Estudis el que presenta el màxim nombre d'intercanvis. El curs 2010-2011, s'han signat a la UIB un total de 225 acords bilaterals ERASMUS, que han generat una oferta potencial a l'alumnat de 1.395 places per realitzar estudis en l'àmbit europeu. L'acció ERASMUS per a estudis està finançada per la Comissió Europea, l'OAPEE, la UIB, i el Ministeri d'Educació, entre d'altres.

Durant el curs 2010-2011, 174 alumnes de la UIB, amb un total de 1.122 mesos d'estada, han realitzat un intercanvi en aquest programa. Les titulacions en les quals hi ha hagut més nombre d'estudiants acollits a programes de mobilitat han estat: Turisme, Administració i Direcció d'Empreses, Filologia Anglesa, Pedagogia, Psicologia i Ciències Empresarials. Els països de destinació més freqüentats pels estudiants de la UIB són, en primer lloc, Itàlia i Alemanya, França ha pujat al segon lloc i Suècia i Romania ocupen la tercera i quarta posició respectivament. Pel que fa als alumnes provinents d'altres universitats que ha acollit la UIB en aquest programa, la UIB ha rebut 114 estudiants europeus, majoritàriament als estudis de Filologia Hispànica, Turisme i Administració i Direcció d'Empreses. Quant als països d'origen dels alumnes rebuts, s'observa que els estudiants provenen principalment d'Itàlia, d'Alemanya i de França.

En l'acció ERASMUS-Pràctiques, gestionada per la CAEB en consorci amb la UIB i el DOIP, entre d'altres, hi han participat 15 alumnes de la UIB, i 1 alumne d'una altra universitat europea ha fet una estada a la UIB.

D'altra banda, durant el curs 2010-2011 la UIB ha participat per tercer any consecutiu com a membre soci en el programa ERASMUS Mundus Acció 2 (antiga Finestra de Cooperació Exterior), i el programa Averrois. Cal recordar que la Xarxa Averrois és un consorci format per 10 universitats de països del Magrib (Marroc, Tunísia i Algèria) i 10 universitats europees (de França, de Bèlgica, d'Itàlia, Suècia i d'Espanya), que gaudeixen del finançament de la Comissió Europea per dur a terme un programa d'intercanvi d'estudiants, personal docent i investigador i personal d'administració i serveis. La UIB ha rebut durant aquest curs 12 estudiants i 1 membre del PAS del Magrib. Al mateix temps, la UIB ha enviat 4 alumnes cap a aquestes universitats magribines.

Els estudiants de la UIB tenen també l'oportunitat d'anar a estudiar a universitats que són fora de l'àmbit del programa ERASMUS. Els convenis d'intercanvi d'estudiants provinents dels acords bilaterals de col·laboració entre universitats i també la pertinença a xarxes universitàries com CINDA i ISEP permeten enviar i rebre estudiants d'Amèrica Llatina, els Estats Units, Canadà, Xina, la Federació Russa i d'altres països d'arreu del món. Durant aquest curs, 12 estudiants de la UIB han fet un intercanvi a l'estranger a través d'aquestes convocatòries, mentre que la UIB ha rebut un total de 53 estudiants.

Els estudiants de la UIB que participen en algun dels programes esmentats anteriorment disposen de beques i ajuts complementaris convocats, conjuntament amb la UIB, per institucions i empreses; entre

d'altres, la Fundació Bancaja, la Direcció General d'Universitat i Modernització Educativa del Govern balear, el Consell de Mallorca, el Banc de Santander, els ajuntaments de Palma, Calvià, Manacor, Inca i Alcúdia.

Fora dels programes d'intercanvi, és possible també fer estades d'estudis a la UIB a través de la figura d'alumne visitant i dels programes específics que es desenvolupen a demanda d'alguna universitat estrangera. En aquest sentit, la UIB ha enviat 5 alumnes visitants i n'ha rebut 5; ha rebut 54 alumnes en el programa per a l'alumnat d'universitats de la Federació Russa; 3 en el programa amb el College of the Holly Cross (EUA); 4 en el programa amb la Universitat Vanderbilt (EUA); 25 en el programa d'estiu amb les universitats de Loyola i d'Arcadia (EUA); i 38 en el programa per a l'alumnat del Council on International Educational Exchange - CIEE (EUA), dels quals 20 en el període d'estiu.

S'ha creat la figura d'alumne visitant de postgrau, que permet que els alumnes de doctorat o de màster procedents d'universitats o institucions d'educació superior de països estrangers puguin realitzar a la UIB una estada de recerca tutelada per a la realització de la tesi doctoral, fer el pràcticum o treball de fi de màster, o bé cursar algunes assignatures dels programes oficials de màster de la UIB. Durant el curs 2010-2011 la UIB ha rebut 4 alumnes en el marc d'aquesta modalitat de mobilitat.

A banda de la mobilitat internacional, el Vicerectorat de Relacions Internacionals i Mobilitat Universitària gestiona i promou el programa de mobilitat SICUE i el seu programa de beques Sèneca, com també el programa DRAC. El programa SICUE de mobilitat entre universitats de l'Estat espanyol té una acceptació creixent entre els alumnes de la UIB. El curs 2010-2011, 95 alumnes de la UIB s'han acollit a aquest programa, i s'han rebut 42 alumnes procedents d'altres universitats de l'Estat. Per la seva part, el programa DRAC, que promou la mobilitat entre les universitats de la Xarxa Vives, ha permès fer estades de caire divers a 30 estudiants i 4 membres del PDI de la UIB.

La forta implicació de la UIB en el procés de creació de l'espai europeu d'educació superior i la subsegüent adaptació dels estudis a les noves directrius, han fet del tot necessari el foment de la participació del professorat i del personal d'administració en programes de mobilitat que els permetin conèixer altres experiències. Així, durant el curs 2010-2011, 4 professors i 4 membres del PAS han gaudit d'un ajut per a un desplaçament de l'acció ERAMUS per a Formació, i 22 professors, per a l'acció ERASMUS per a Docència.

També s'han promogut les visites de professors i personal d'administració a universitats fora de l'àmbit europeu, tant amb el programa propi d'ajuts per a activitats relacionades amb convenis, al qual s'han acollit 7 professors de la UIB i a través del qual s'han rebut 4 professors d'altres universitats, com amb la convocatòria pròpia de mobilitat per a formació del PAS de la UIB en universitats que no pertanyin a l'espai europeu d'educació superior, al qual s'han acollit 2 PAS de la UIB, que han realitzat una estada d'una setmana a la Universitat de Quilmes i a la Universitat de Bahía Blanca, d'Argentina. En el marc d'aquesta convocatòria la UIB ha acollit 1 PAS de la Universitat de Bahía Blanca, d'Argentina. A més, en el marc del programa Averrois, s'han finançat, amb els fons rebuts per a la gestió d'aquest programa, visites docents addicionals de 5 professors de la UIB a universitats marroquines, i d'1 professor marroquí a la UIB.

7.2) Cooperació interuniversitària internacional

L'estratègia d'internacionalització de la UIB té en compte com a línia de treball imprescindible la consolidació de les relacions de col·laboració amb altres universitats i l'impuls de noves relacions. Les noves relacions s'inicien habitualment amb la firma de convenis marc bilaterals de col·laboració. Durant

el curs 2010-2011 s'han firmat 11 nous acords marc, 6 amb universitats iberoamericanes, 2 amb universitats d'Amèrica del Nord i 3 amb universitats xineses.

La UIB ha lliurat els primers títols als alumnes de la Universitat Russa de l'Amistat dels Pobles que han finalitzat el programa de doble titulació del màster oficial que es diu Màster Universitari en Patrimoni Cultural: Investigació i Gestió.

En l'àmbit de la cooperació interuniversitària, els programes de l'Agència Espanyola de Cooperació Internacional per al Desenvolupament (AECID) tenen una llarga tradició entre el professorat de la UIB. En la convocatòria de 2010 a la UIB li han concedit 5 projectes del PCI-Iberoamèrica i 1 del PCI-Mediterrani.

Per altra banda, la UIB ha realitzat i rebut diverses visites de delegacions i representants d'universitats d'arreu del món per establir i desenvolupar projectes de cooperació interuniversitària.

La UIB ha participat a la primera fira d'universitats espanyoles que se celebrà a Delhi i, per primera vegada, a la fira Europosgrados Argentina, amb la finalitat de donar a conèixer els estudis de grau i postgrau de la Universitat i captar alumnat internacional que vulgui una titulació de la UIB.

7.3) Promoció de la internacionalització

Les activitats dutes a terme per promocionar la internacionalització de la UIB pretenen arribar als diferents col·lectius de la UIB. Pel que respecta al col·lectiu d'estudiants, el programa Estudia Assignatures en Anglès ha ofert 46 assignatures aquest curs. D'aquestes, 36 formaven part dels estudis de Filologia Anglesa i s'han ofert com a matèries de lliure configuració a la resta d'alumnat de la UIB; i 10 s'han ofert específicament en el marc d'aquest programa. Aquestes assignatures resulten atractives tant per als alumnes de la UIB com per als estudiants que es reben en programes de mobilitat. Un total de 237 alumnes s'han matriculat en alguna d'aquestes assignatures.

En el marc de la Convocatòria d'ajuts per a projectes d'internacionalització de facultats i escoles per a l'any 2010-2011, el Vicerectorat de Relacions Internacionals i Mobilitat Universitària ha finançat iniciatives de: la Facultat d'Economia i Empresa per oferir un itinerari d'assignatures en anglès en els nous graus d'Economia i d'Administració i Direcció d'Empreses, destinant una partida pressupostària a la formació lingüística en anglès dels professors implicats en aquesta iniciativa; la Facultat de Psicologia, per a un cicle de seminaris en anglès en el marc de l'assignatura Estrès i Personalitat, com també per establir un programa d'intercanvi amb universitats d'Austràlia i Nova Zelanda; i la Facultat de Dret, per a la participació de l'alumnat en concursos jurídics internacionals (Moot); entre d'altres accions i iniciatives.

7.4) Programes de cooperació educativa internacional

Des del Vicerectorat s'ha impulsat la participació de la institució en les convocatòries de programes i projectes de cooperació educativa internacional finançats per la UE. Alguns d'aquests programes són: Tempus, ERASMUS Mundus —en les seves tres accions—, Alfa, EU-USA Atlantis, EU-Canadà, i els programes intensius (IP).

En aquest sentit, s'han organitzat sessions monogràfiques sobre els programes Tempus i ERASMUS Mundus —Acció 1: doctorat i màster—, adreçades al professorat de la UIB, que han comptat amb la participació i intervenció d'experts d'altres universitats en la preparació i gestió d'aquests programes.

La UIB participa en qualitat de membre soci en dos programes finançats per la UE:

- Tempus: DEFI – Averrois: *Développer l'Employabilité dans les Filières d'Ingénierie*. Coordinat per la Universitat de Montpeller II.
- EM Acció 3: JISER-MED: *Joint Innovation & Synergies in Education and Research – Mediterranean Region*. Coordinat per la Universitat de Barcelona.

7.5) ESTADÍSTIQUES DELS PROGRAMES DE MOBILITAT

A. ALUMNAT

1. Evolució del nombre d'alumnes en programes de mobilitat en el període 2007-2011

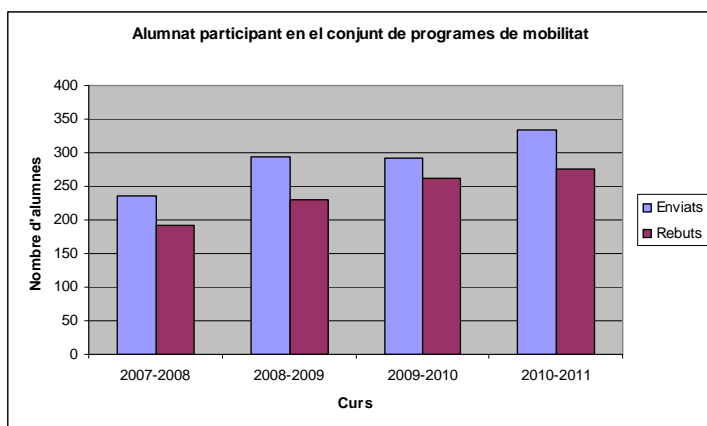

	Enviats	Rebuts	Total
2007-2008	236	192	428
2008-2009	295	230	525
2009-2010	292	262	554
2010-2011	335	276	611

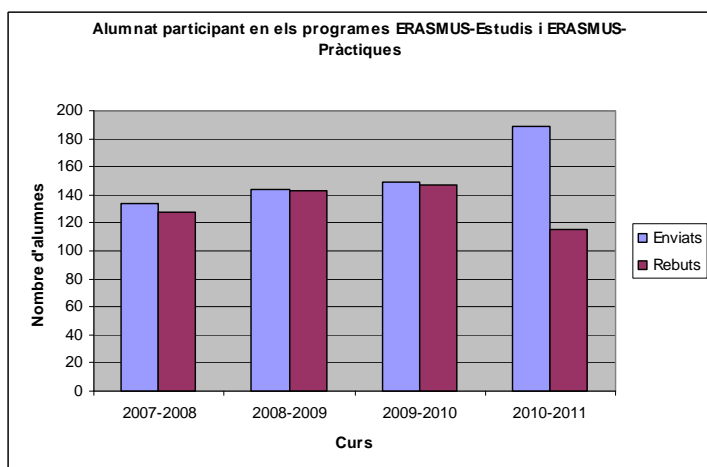

	Enviats	Rebuts	Total
2007-2008	134	128	262
2008-2009	144	143	287
2009-2010	149	147	296
2010-2011	189	115	304

	Enviats	Rebuts	Total
2007-2008	54	21	75
2008-2009	95	32	127
2009-2010	98	32	130
2010-2011	95	42	137

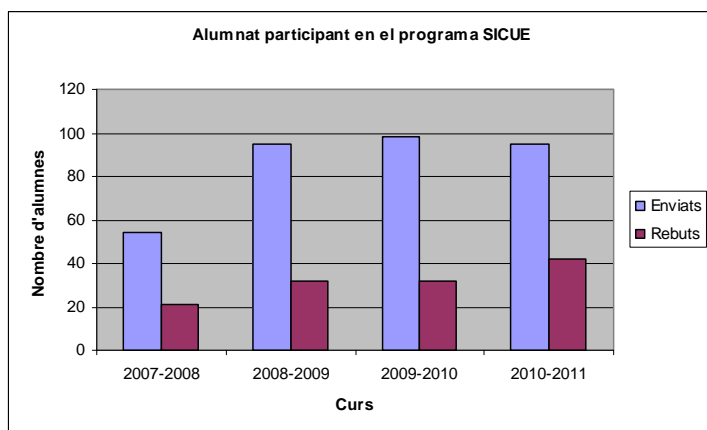

2. Mobilitat de l'alumnat durant el curs 2010-2011

2.1. Programes ERASMUS-Estudis i ERASMUS-Pràctiques

2.1.1 Alumnat que envia la UIB

Països de destinació dels estudiants de la UIB

País	Homes	Dones	Total
Alemanya	13	32	45
Àustria	5	5	10
Bèlgica	7	4	11
Dinamarca	1	2	3
Eslovàquia	1	—	1
Eslovènia	2	—	2
Finlàndia	3	1	4
França	3	12	15
Holanda	3	7	10
Irlanda	—	1	1
Itàlia	11	31	42
Polònia	—	3	3
Portugal	1	5	6
Regne Unit	8	11	19
Romania	1	—	1
Suècia	6	9	15
Turquia	1	—	1
TOTAL	66	123	189

2.1.2 Alumnat que rep la UIB

Països d'origen dels alumnes rebutts

País	Homes	Dones	Total
Alemanya	4	20	24
Àustria	—	6	6
Bèlgica	2	—	2
Bulgària	4	3	7
Dinamarca	1	—	1
Eslovàquia	2	2	4
Eslovènia	—	2	2
Finlàndia	0	1	1
França	5	7	12
Holanda	1	2	3
Itàlia	12	19	30
Polònia	—	4	4
Portugal	1	2	3
Regne Unit	1	2	3
Rep. Txeca	2	—	2
Romania	0	5	5
Suècia	3	2	5
TOTAL	38	77	115

2.1.3 Distribució dels estudiants enviats i rebutts per centre

Centre	Enviats		Total	Rebutts		Total
	Homes	Dones		Homes	Dones	
Facultat de Ciències	3	4	7	1	3	4
Centre Universitari de Turisme	—	—	25	—	—	20
Escola Universitària d'Infermeria i Fisioteràpia	7	30	6	—	9	1
Facultat de Psicologia	3	9	—	1	2	—
Escola Politècnica Superior	7	4	11	6	4	10
Escola Universitària de Turisme Felipe Moreno	11	20	—	12	26	1
Facultat d'Economia i Empresa	13	23	—	9	10	—
Escola de Turisme del Consell	1	3	4	—	—	—

Insular d'Eivissa						
Escola d'Hoteleria de les Illes Balears (Direcció Hotelera Internacional)	3	11	14	1	2	3
TOTAL	66	123	189	36	79	115

2.2. Altres programes d'intercanvi i mobilitat internacionals

2.2.1 Alumnat que envia la UIB

Distribució dels alumnes per universitat de destinació i programa

País i universitat	Programa	Total
Alemanya: — ISM Frankfurt	Alumnat visitant	1
Argentina: — Universidad Nacional de La Plata — Universidad de Buenos Aires	Convenis bilaterals Alumnat visitant	4
EUA: — Western Washington University — Benedictine College — University of California, Berkeley	ISEP Alumnat visitant	3
Marroc: — Université Abdelmalek Essaâdi de Tetuan — Université Cadi Ayyad de Marràqueix — Université Mohamed V-Agdal de Rabat	Averrois	3
Mèxic: — Universidad de Guanajuato — Instituto Tecnológico de Monterrey — Universidad Autónoma de Baja California — Universidad Anáhuac, Cancun	Convenis bilaterals Alumnat visitant	4
Perú: — Pontificia Universidad Católica de Perú	CINDA	1
Tunísia: — Université du 7 de Novembre à Carthage	Averrois	1
Suïssa: — University of Zurich	Alumnat visitant	1
Xile: — Universidad Diego Portales — Pontificia Universidad Católica de Valparaíso	Convenis bilaterals CINDA	2
Xina: — Universitat de Jinan	Convenis bilaterals	1
Total		21

2.2.2 Alumnat que rep la UIB

Distribució dels alumnes per universitat d'origen i programa

País i universitat	Programa	Total
Alemanya: — George Simon Ohm of Applied Sciences (Nuremberg) — International Business School (Lippstadt)	Convenis bilaterals Alumnat visitant	3
Algèria: — Université Mentouri de Constantina	Averrois	1
Argentina: — Universidad Nacional de La Plata — Universidad Nacional de Salta	Convenis bilaterals Alumnat visitant de Postgrau	5
Àustria:	Alumnat visitant de	1

— Universität für Bodenkultur (Viena)	Postgrau	
Brasil: — Universidade de São Paulo — Pontifícia Universidade Católica do Paraná	Convenis bilaterals CINDA	6
Colòmbia: — Universidad del Valle — Universidad de Los Andes	CINDA	7
Equador: — Universidad Estatal de Bolívar	Convenis bilaterals	1
Espanya: — Universitat Autònoma de Barcelona	Alumnat visitant	1
EUA: — University of Tennessee at Chattanooga — Boston University — Vanderbilt University — Holy Cross University — CIEE	ISEP Alumnat visitant de postgrau Vanderbilt Holy Cross CIEE	47
Federació Russa: — Universitat Russa de l'Amistat dels Pobles	Convenis bilaterals	4
Itàlia: — Libera Università di Bolzano	Alumnat visitant	1
Marroc: — Université Abdelmalek Essaâdi — Université Sidi Mohamed Ben Abdellah de Fes — Université Mohammed V-Souissi de Rabat — Université Mohammed V-Agdal de Rabat	Averrois	11
Mèxic: — Instituto Tecnológico de Monterrey — Universidad Autónoma de Baja California — Universidad TecMilenio — Universidad Autónoma Metropolitana — Universidad Regiomontana	Convenis bilaterals CINDA ISEP	16
Regne Unit: — Bangor University	Alumnat visitant	1
República Txeca: — University of Economics, Praga	Alumnat visitant	1
Romania: — Lucian Blaga, Silbiu	Alumnat visitant de postgrau	1
Suïssa: — Universität Bern — Hochschule für Technik und Wirtschaft	Convenis bilaterals	3
Paraguai: — Universidad Católica Nuestra Señora de la Asunción	CINDA	2
Perú: — Pontifícia Universidad Católica de Perú	CINDA	1
Xina: — Universitat de Jinan	Convenis bilaterals	6
Total		119

2.3. Programa SICUE-Sèneca

2.3.1 Alumnat que envia la UIB

Distribució dels alumnes per universitat de destinació

Universitat	Total
Universitat Autònoma de Barcelona	11
Universitat Autònoma de Madrid	7
Universitat de Barcelona	23
Universitat de Burgos	1
Universitat Complutense de Madrid	9
Universitat de Girona	1
Universitat de Granada	11
Universitat de La Laguna (Illes Canàries)	4
Universitat d'Oviedo	1
UPC, Escola Politècnica Superior de Castelldefels	2
UPC, Escola Universitària d'Enginyers Tècnics Industrials de Barcelona	1
Universitat Rey Juan Carlos (Madrid)	2
Universitat Rovira i Virgili (Tarragona)	3
Universitat de Sevilla	3
Universitat de Salamanca	11
Universitat de Santiago de Compostel·la (la Corunya)	1
Universitat de València (Estudi General)	4
TOTAL	95

2.3.2 Alumnat que rep la UIB

Distribució dels alumnes per universitat d'origen

Universitat	Total
Universitat d'Alcalá de Henares	2
EHU, Escola Universitària d'Enginyeria Tècnica de Bilbao	1
EHU, Facultat de Filosofia i Ciències de l'Educació de Sant Sebastià (Guipúscoa)	1
Universitat d'Alacant	2
Universitat Autònoma de Barcelona	4
Universitat de Barcelona	4
Universitat Complutense de Madrid	3
Universitat de Girona	4
Universitat de Lleida	1
Universitat de Granada	1
Universitat Jaume I (Castelló de la Plana)	3
Universitat de Las Palmas de Gran Canària	1
Universitat d'Oviedo	2
Universitat de Saragossa, campus de Saragossa	1
Universitat Pública de Navarra	2
Universitat de Sevilla	2
Universitat de Salamanca	1
Universitat de Santiago de Compostel·la	1
Universitat de València - Estudi General	4
Universitat de Valladolid	1
Universitat de Vigo	1
TOTAL	42

2.3.3 Distribució dels estudiants enviats i rebuts per centre i beques Sèneca obtingudes

	Rebem	Enviam

Centre	Homes	Dones	Total	Total amb Sèneca	Homes	Dones	Total	Total amb Sèneca
Facultat d'Educació	1	12	13		3	13	16	6
Facultat de Psicologia	—	1	1		3	13	16	7
Facultat de Dret	1	—	1		—	6	6	—
Facultat de Filosofia i Lletres	2	4	6		3	16	19	9
Facultat de Ciències Econòmiques i Empresariales	1	1	1		5	2	7	1
Facultat de Ciències	2	6	8		10	5	15	6
Facultat de Turisme	—	1	1		1	—	1	1
Escola Universitària d'Infermeria i Fisioteràpia	2	2	4		2	6	8	1
Escola Politècnica Superior	5	1	6		5	1	6	4
TOTAL	14	28	42		32	62	94	35

2.4. Programa DRAC

Distribució d'ajuts DRAC concedits en cada una de les accions

Acció	Homes	Dones	Total
DRAC-Estiu	8	17	25
DRAC-Hivern	1	2	3
DRAC - Formació Avançada	1	1	2
TOTAL	10	20	30

B. PERSONAL DOCENT I INVESTIGADOR I PERSONAL D'ADMINISTRACIÓ I SERVEIS

Distribució del PDI i PAS enviat i rebut per país de destinació i origen i per programa

País de destinació	Programa	Enviat	Rebut	Total
Alemanya	ERASMUS-Docència	5	—	7
	ERASMUS-Formació (PDI)	2	—	
Argentina	Ajuts relacionats amb convenis (PDI)	2	—	5
	Convocatòria Vicerectorat (PAS)	2	1	
Bèlgica	ERASMUS-Formació (PDI)	1	—	1
Colòmbia	Ajuts relacionats amb convenis (PDI)	—	1	1
Dinamarca	ERASMUS-Docència	1	—	1
Eslovàquia	ERASMUS-Docència	1	—	1
Eslovènia	ERASMUS-Docència	2	—	2
Estats Units	Ajuts relacionats amb convenis (PDI)	—	1	1
França	ERASMUS-Docència	5	—	5
Hongria	ERASMUS-Docència	1	—	1
Índia	Ajuts relacionats amb convenis (PDI)	—	1	1
Irlanda	ERASMUS-Docència	1	—	5
	ERASMUS-Formació (PDI)	2	—	
	ERASMUS-Formació (PAS)	2	—	
Itàlia	ERASMUS-Docència	3	—	5
	ERASMUS-Formació (PAS)	2	—	

Marroc	Averrois (PAS)	—	1	8
	Ajuts relacionats amb convenis (PDI)	1	1	
	Convocatòria Vicerectorat (PDI)	4	1	
Mèxic	Ajuts relacionats amb convenis (PDI)	1	—	1
Polònia	ERASMUS-Docència	2	—	2
Portugal	ERASMUS-Docència	2	—	2
Puerto Rico	Ajuts relacionats amb convenis (PDI)	1	—	1
Regne Unit	ERASMUS-Docència	1	—	1
Rússia	Ajuts relacionats amb convenis (PDI)	1	—	1
Xile	Ajuts relacionats amb convenis (PDI)	1	—	1
Espanya	Programa DRAC (PDI)	4	—	4
TOTAL		50	7	57

C. PROGRAMES DE COOPERACIÓ INTERNACIONAL

Programes amb l'Agència Espanyola de Cooperació Internacional per al Desenvolupament (AECID)

Programa AECID	Departament	Tipus de projecte	Universitats contrapart
PCI-Iberoamèrica	Ciències Matemàtiques i Informàtica	Projecte conjunt de recerca A/030033/10	Universitat de l'Havana (Cuba)
PCI-Iberoamèrica	Ciències Matemàtiques i Informàtica	Acció preparatòria C/031660/10	Universitat Nacional d'Asunción (Paraguai)
PCI-Iberoamèrica	Pedagogia Aplicada i Psicologia de l'Educació	Acció integrada D/030419/10	Universitat Nacional de la Patagònia Austral (Argentina)
PCI-Iberoamèrica	Ciències de la Terra	Acció integrada D/031904/10	Universitat de Cuenca (Equador); Universitat Nacional del Sud (Argentina)
PCI-Iberoamèrica	Ciències Matemàtiques i Informàtica	Acció integrada D/031964/10	Universitat Nacional de La Plata (Argentina)
PCI-Mediterrani	Ciències Matemàtiques i Informàtica	Acció preparatòria C/031452/10	Universitat de Bugia (Algèria)

Beques MAEC-AECID

El 2010-2011 s'han atorgat tres renovacions de beques: dues per a màster i una per a doctorat.

8.1. Aspectes de caràcter general

1. El pressupost de la UIB per a 2011 es va veure afectat per les reduccions i retallades pressupostàries dutes a terme a mitjan any 2010, a més, la comunitat autònoma també ens ha reduït la transferència nominativa d'inversió (així, aquesta passa dels 3.431.423 euros de 2010 a 625.488 euros el 2011). En conjunt les aportacions nominatives procedents de la Comunitat Autònoma representen un 7,5% menys respecte l'exercici anterior.
2. Malgrat aquesta disminució, gràcies a determinades aportacions econòmiques per inversions extraordinàries (INNOCAMPUS i Edifici Interdepartamental II), el pressupost global de la UIB per a 2011 arriba a la xifra de 102.979.116,20 euros.
3. L'equip rectoral, davant les creixents penúries pressupostàries, ha treballat intensament per tal d'aconseguir noves fonts de finançament en convocatòries públiques i competitives. Fruit d'aquesta tasca ha obtingut 513.733 euros de la Convocatòria de Campus d'Excel·lència Internacional (CEI) i 5.000.000 d'euros del programa INNOCAMPUS.
4. Per resoldre mancances actuals d'espai, s'ha aconseguit el compromís del Govern balear per al finançament de la construcció i l'equipament de l'edifici interdepartamental II, destinat als estudis de Ciències de la Salut, per un import de 7.640.000 euros, inversió que ha compensat en part la disminució esmentada.
5. Tot i la disminució en la despesa de personal resultat de la reducció de les retribucions aplicada pel Govern central i l'autonòmic (Reial decret llei 8/2010 i Llei 6/2010, pels quals s'adopten mesures urgents per a la reducció del dèficit públic), en xifres absolutes, la suma de les transferències nominatives corrent i d'inversió, de la Conselleria d'Educació i Cultura, no arriben a cobrir la despesa del capítol 1.
6. La retallada al pressupost d'ingressos per a 2011 s'esdevé en un curs acadèmic en què el nombre d'alumnes s'ha incrementat prop d'un 10%, fet que fa empitjorar la ràtio transferència nominativa per estudiant, que se situa en 4.140 euros per estudiant, un 11,6% menys que l'any anterior.
7. El pressupost 2011 de la UIB sofreix una retallada en la major part de les partides de despeses corrent que se situa en el 5%. Pel que fa als capítols d'inversió, la retallada general aplicada a la major part dels conceptes és d'un 10% de mitjana, però en determinades partides, com millora de campus i inversions generals, arriba al 25% i 17% respectivament.
8. Durant aquest curs 2010-11 la UIB ha dut a terme accions per reduir la despesa corrent: subhasta del subministrament elèctric, amb un estalvi del 10%, potenciació de les connexions a l'*energy net* del ParcBIT, retallada de les partides de despeses de representació, etc.
9. Malgrat les retallades generalitzades, per a l'exercici 2011 la UIB no ha aplicat reducció a les partides d'Acció Social i de Formació i Reciclatge del PAS i del PDI.
10. S'ha continuat fent cursos del Pla de formació, atenent especialment les necessitats de formació específiques de cada servei o unitat. Per altra part, s'ha mantingut la formació en temes com avaluació per competències, espai europeu d'educació superior (EEES), idiomes i gestió de qualitat.

11. S'ha posat en marxa l'avaluació per competències del PAS deslligada de convocatòries de promoció o selecció, amb l'objectiu que en un termini de dos anys tot el col·lectiu disposi d'un informe d'avaluació al seu expedient.

12. S'han acabat les obres i s'ha posat en marxa l'ampliació del Centre de Tecnologies de la Informació (CTI).

13. S'han acabat també les obres de Can Oleo, que ha realitzat el Consorci per al Foment de les Infraestructures Universitàries (COFIU), edifici que està previst que entri en funcionament properament.

14. S'ha acabat l'adequació de les aules a l'espai europeu d'educació superior, amb la substitució de mobiliari fix per mòbil i la dotació de videoprojectors.

15. S'ha continuat fent les inversions d'infraestructura científica per a l'adquisició d'equips d'import unitari superior a 60.000 euros, corresponents als fons obtinguts del programa operatiu 2007-2013 del fons FEDER.

16. S'ha resolt el concurs per a la millora de la xarxa de comunicacions de la Universitat amb la contractació del subministrament d'una nova plataforma tecnològica. Inversió cofinançada en el 50% amb fons FEDER, d'acord amb el conveni de col·laboració entre el MICINN, el Govern de les Illes Balears i la UIB.

17. En general s'han continuat dedicant recursos a impulsar tot el que representa el procés d'adaptació de l'EEES: formació del professorat i promoció de la mobilitat nacional i internacional d'alumnat, professorat i PAS, així com de la innovació pedagògica.

18. S'ha continuat amb el Programa de beques de postgrau, dotat amb 100.000 euros, destinat a crear els incentius necessaris per atreure alumnes de postgrau cap a la UIB.

19. S'ha dut a terme una convocatòria de beques, amb una dotació de 30.000 euros, per a alumnes de grau i de primer i segon cicle amb necessitats econòmiques.

20. S'ha continuat amb la definició de processos de gestió acadèmica i de recursos humans i econòmics encaminats a facilitar l'accés electrònic dels nostres usuaris (interns i externs) a l'Administració de la UIB.

Presentació del pressupost 2011

El pressupost de l'any 2011 planteja un escenari d'austeritat fruit de la crisi econòmica, amb una reducció d'un 7,5% en les transferències nominatives de la Comunitat Autònoma. Aquesta reducció es tradueix en una disminució del 5% en els capítols 1 i 4 i del 40% en el capítol 6, la qual cosa significa, en el cas de la UIB, una disminució d'un 82% en la nominativa d'inversió. Aquesta retallada pressupostària, que arriba en el tercer curs de la implantació de l'espai europeu d'educació superior i en un curs en què el nombre d'estudiants s'ha incrementat prop d'un 10%, ens deixa un marge de maniobra molt reduït, i ens empeny a fer efectiva la màxima de treballar més amb menys doblers i a cercar recursos fora de la Comunitat Autònoma.

Així, s'han obtingut 500.000 euros del projecte de Campus d'Excel·lència i 5.000.000 d'euros del programa Innocampus. S'executaran també 1.700.000 euros en infraestructures científiques i 4.500.000 euros en la renovació de la xarxa de comunicacions al campus (ambdues accions, cofinançades al 50% per fons FEDER). A més a més, el Govern de les Illes Balears executarà l'edifici del ParcBIT i farà una cessió de crèdit de 7.600.000 euros per a l'edifici Interdepartamental II. Tot plegat suposarà per a la UIB un pressupost de 102.979.116,20 euros, que representa un increment d'un 8% respecte a l'any 2010.

Vull agrair la comprensió i la disponibilitat de tota la comunitat universitària; un col·lectiu de persones que, a pesar dels moments de dificultats i mancances, segueix fent feina per millorar la nostra universitat.

Montserrat Casas
Rectora

Memòria del pressupost de la UIB per a l'exercici 2011

1. INTRODUCCIÓ

El pressupost de la UIB per a l'any 2011 s'ha d'inserir en l'escenari de crisi econòmica mundial que vivim. Sens dubte, es tracta de la crisi més profunda d'ençà de la gran depressió de 1929. Es materialitza, entre d'altres, en taxes generalitzades de reducció del PIB, fort creixement de l'atur i retallades generalitzades en les prestacions de les administracions públiques i de l'Estat del benestar.

Els impactes de la crisi es deixen sentir amb força a l'economia espanyola de 2008 ençà. Impactes que han arribat amb un cert retard –però no amb menys virulència– a les diferents administracions públiques, entre les quals la UIB. Així, recordem que la primera davallada de les transferències nominatives de la comunitat autònoma cap a la UIB es produí al pressupost inicial 2010, amb una reducció del 4,4%, o 2.843.453 euros menys, sobre un total de 64.849.256 euros.

A mitjan 2010 arribaren dues retallades pressupostàries addicionals que afectaren la UIB de forma significativa.

Una, de la mà del Reial decret llei 8/2010, de 8 de maig, del Govern central, pel qual s'adoptaren mesures extraordinàries per a la reducció del dèficit públic. La més remarcable per a la UIB fou la reducció mitjana del 5% de les retribucions del seu personal.

La segona retallada vingué amb la Llei 6/2010, de 17 de juny, de la comunitat autònoma, per la qual s'adoptaven mesures per a la reducció del dèficit públic en l'àmbit de la comunitat autònoma de les Illes Balears. En principi, aquesta norma havia de traslladar el contingut del decret llei estatal a l'àmbit de la comunitat autònoma i limitar-se a la reducció del 5% en les despeses de personal. Però la disposició autonòmica establí una retallada del 5% en **totes** les transferències a la UIB, incloses les d'inversió, i no només sobre la nominativa corrent destinada a despesa de personal. D'aquesta forma, la retallada que ha patit la UIB és de 3.164.374 euros. Si s'hagués aplicat només sobre la nominativa corrent, la retallada hauria estat d'1.708.449 euros. Per tant, l'excés de retallada és d'1.455.925 euros.

Pel que fa a les administracions públiques, les previsions econòmiques per a 2011 són encara més dolentes que les de 2010. Els requeriments de disminució del dèficit i del deute públics es concreten en un panorama de retallades generalitzades en els pressuposts.

Cal advertir que totes les comparatives pressupostàries es fan entre el pressupost 2011 i el pressupost **inicial** 2010. No es consideren, a aquests efectes comparatius, les retallades pressupostàries realitzades a mitjans any 2010. Això és vàlid tant per a la UIB com per la comunitat autònoma i l'Estat central.

Així, els pressuposts generals de l'Estat per a 2011 preveuen una reducció de la despesa no financera de gairebé el 19%. El pressupost del Ministeri d'Educació davalla un 7,8% i el del Ministeri de Ciència i Innovació minva un 4%.

Pel que fa a la comunitat autònoma de les Illes Balears, el Govern no ha presentat al Parlament cap projecte de pressuposts 2011, tot al·legant la manca de majoria parlamentària suficient per aprovar-los. Per tant, queden prorrogats els pressuposts inicials de 2010, amb l'excepció que caldrà aplicar la reducció mitjana del 5% en les retribucions del personal establerta a les normatives mencionades abans.

Les informacions proporcionades per la Conselleria d'Economia i Hisenda apunten que, una vegada prorrogats els pressuposts inicials 2010, el gener de 2011 es reduiran els doblers disponibles a les diferents conselleries en un 5% pel que fa al capítol 1 de despesa (Personal); un 5% en el capítol 4 (Transferències corrents); i un 40% en el capítol 6 (Inversions).

En aquest cas, el pressupost de la UIB es veurà afectat en aquests mateixos percentatges. Amb l'agreujant que el 40% de disminució en inversions s'aplicarà també als compromisos pluriennals que permeteren el finançament dels edificis Gaspar Melchor de Jovellanos i dels Serveis Científicotècnics. Atès que aquests compromisos pluriennals (1.280.674 euros anuals) estan establerts per contracte en operacions de cessió de crèdit bancari, i no són susceptibles de modificació, la retallada total s'aplicarà a la nominativa d'inversió. Així, aquesta passarà dels 3.431.423 euros de 2010 a només 625.488 euros el 2011, tot minvant en 2.805.935

euros, un 82% menys. La gràfica adjunta és ben eloqüent en aquest sentit.

Transferència d'inversió CAIB (1997-2011)

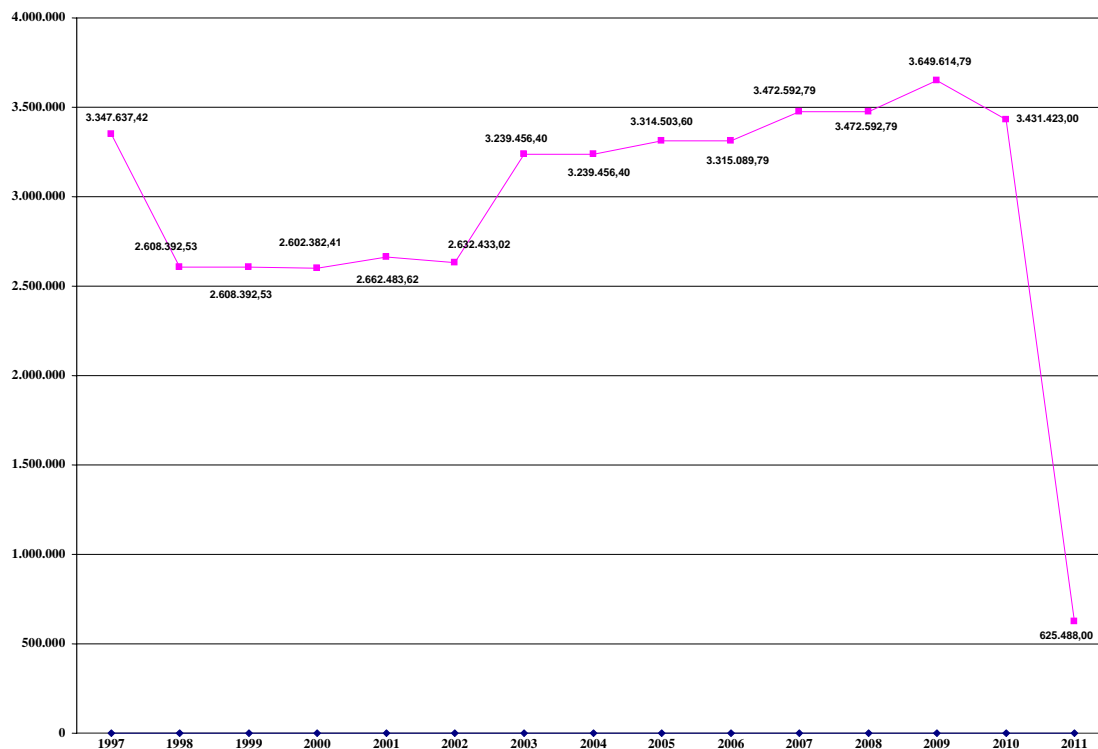

Si tenim en compte que més del 80% del pressupost de la UIB es nodreix de les aportacions de la comunitat autònoma i de l'Estat, comprendrem la dimensió de les disminucions pressupostàries 2011.

A l'entorn de dues tercers parts dels ingressos de la UIB provenen de les transferències nominatives corrents i d'inversió procedents de la comunitat autònoma. Aquestes partides se situaran presumiblement el 2011 en un total de 57.355.743 euros, amb una reducció de 4.651.060 euros en comparació del pressupost inicial 2010, un 7,5% menys.

Aquesta retallada pressupostària arriba en un curs en què s'ha incrementat novament el nombre d'estudiants, i en què s'implantarà el tercer curs dels nous títols de grau adaptats a l'espai europeu d'educació superior (EEES).

Tot plegat fa de l'elaboració del pressupost 2011 una tasca especialment problemàtica, ja que fa ineludibles les reduccions de

les despeses corrents i les inversions, i això s'ha de fer acumulant-les a les ja sofertes el 2010. Aconseguir una supervivència digna és novament la consigna que resumeix el repte pressupostari de 2011.

Un any més hem de recordar que el pressupost que es presenta a continuació no conté totes les inversions en infraestructures, per tal com una part d'aquestes són encara encomanades al Consorci per al Foment de les Infraestructures Universitàries (COFIU), en funció de l'acord vigent amb el Govern de les Illes Balears amb la finalitat d'aportar les inversions que s'han de realitzar en matèria de nous edificis i infraestructures de la UIB.

Durant l'any 2009 i 2010 aquest consorci ha continuat el llarg procés de reforma de can Oleo, edifici que és previst que entri en ple funcionament l'any 2011.

És intenció de la Conselleria d'Educació i Cultura continuar avançant cap a l'extinció del COFIU, en la mesura en què es vagin tancant les actuacions començades pel consorci. El COFIU és substituït per un model pel qual la Conselleria aporta a la UIB els recursos econòmics necessaris per escometre les noves infraestructures, i és la Universitat la que gestiona directament les obres i l'equipament segons el pressupost assignat.

Tot seguint aquest model, el 2010 la Universitat ha executat i acabat les obres de l'ampliació del Centre de Tecnologies de la Informació, CTI, amb un pressupost de 2.148.981 euros, que inclou el seu equipament. Cal destacar que aquesta obra s'ha fet en els terminis prefixats i que no s'ha produït cap desviació en el pressupost previst. Vagi des d'aquí el nostre reconeixement a la bona feina feta per totes les persones i els serveis que han participat en l'execució d'aquest projecte.

Amb el mateix model, el Govern de les Illes Balears ha compromès una cessió de crèdit a la UIB per import de 7.640.000 euros, destinada a la construcció i l'equipament de l'edifici Interdepartamental II, destinat als estudis de Ciències de la Salut. Edifici imprescindible per resoldre les mancances actuals d'espai, que s'agreuaran amb l'increment de l'alumnat, la implantació dels graus de quatre anys i la desaparició de les diplomatures de tres anys. La licitació i el començament de les obres estan prevists per a 2011.

En l'àmbit de les infraestructures destinades específicament a la recerca, el Govern de les Illes Balears inclou als seus pressuposts 2011 la construcció dels edificis de recerca del ParcBIT, dotats amb 19.000.000 d'euros. Una part d'aquests és destinada a investigadors de la UIB.

Les tres actuacions indicades als paràgrafs precedents constitueixen excel·lents notícies per a la comunitat universitària. Volem agrair des d'aquí aquest esforç inversor del Govern de les Illes Balears, vital per al futur de la UIB, i especialment meritori en l'actual situació econòmica.

Davant les creixents penúries pressupostàries, l'equip rectoral ha treballat intensament per tal d'aconseguir noves fonts de finançament en convocatòries públiques i competitives. Fruit d'aquesta tasca la UIB ha obtingut, i executarà el 2011, les partides següents.

Convocatòria Campus d'Excel·lència Internacional (CEI), al qual la UIB presentà el projecte Campus Internacional de Sostenibilitat Turística i Investigació Avançada. Hem obtingut 513.733 euros en subvencions al programa d'enfortiment CEI. Entre d'altres actuacions, estan destinats a adaptació d'aules físiques i virtuals, laboratoris i magatzem de seguretat; a la intensificació de la relació de la UIB amb la formació professional i al desenvolupament del centre de formació professional en turisme; i a l'escola de doctorat.

Programa INNOCAMPUS, en el marc del programa Campus d'Excel·lència Internacional. La UIB rebrà 5.000.000 d'euros, dels quals, 3.500.000 euros van destinats a tres edificis i infraestructures per a R+D+I: el Centre d'Estudis de Postgrau, el Laboratori Universitat-Empresa i l'ampliació de l'edifici de l'OTRI. Hi ha 1.300.000 euros que són per a equipament científicotècnic, i 200.000 euros, per a la generació i el manteniment de patents.

També cal destacar que durant l'any 2011 la UIB continuarà executant dues importants actuacions inversores ja iniciades el 2010, finançades al 50% per fons FEDER al programa de projectes 2007-2013:

Una, per un import total d'1.712.835 euros, destinada a infraestructura científica, per a l'adquisició d'equips d'import unitari superior a 60.000 euros.

L'altra, prevista en conveni MICINN-CAIB-UIB, per a la millora de la xarxa de comunicacions de la Universitat, per un import de 4.547.788 euros.

Malgrat la disminució en les transferències procedents de la comunitat autònoma de les Illes Balears, les importants aportacions econòmiques derivades d'aquestes inversions extraordinàries fan que, tot plegat, el pressupost global de la UIB per a 2011 s'incrementi en 7,6 milions d'euros, un 8% més, i superi per primera vegada en la seva història la xifra dels cent milions d'euros.

La reducció de les transferències corrents rebudes fa que el marge de maniobra pressupostari sigui molt reduït. En aquest escenari, hem aplicat la reducció salarial fixada per llei, i hem fet una opció de reducció en el capítol de despeses corrents del capítol 2, i de disminució més marcada en les inversions corrents pròpies. Si bé cal recordar en aquest darrer aspecte l'important esforç d'inversió fet en exercicis anteriors, amb el qual la UIB es va anticipar als requeriments de modificacions d'espais que exigeix la implantació de l'EEES.

Examinem tot seguit les grans xifres del pressupost de la UIB per a 2011. Per tal de facilitar-ne la comprensió, presentarem les xifres arrodonides en milers d'euros, quan així sigui aconsellable.

Pressupost total de la UIB:

102.979.116,20 euros

El pressupost de la UIB per a 2011 arriba a la xifra de 102.979.116,20 euros, enfront dels 95.319.345,11 euros de l'exercici anterior, fet que suposa un increment del 8% (7,66 milions d'euros més).

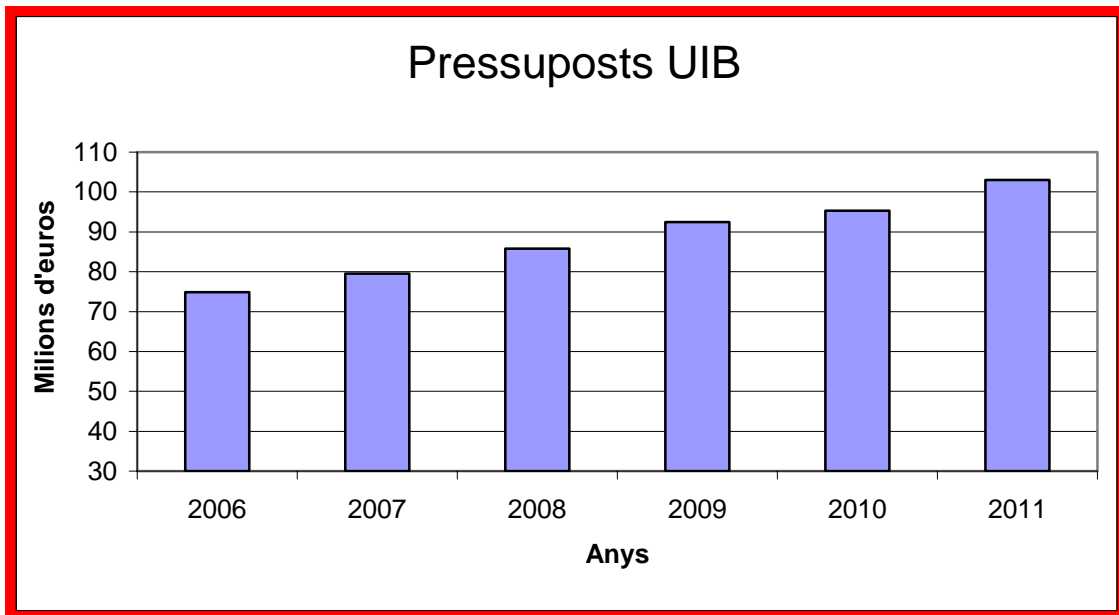

Si s'observa l'evolució des de la perspectiva dels darrers 4 anys, tal com mostra el quadre anterior, es pot comprovar que la UIB ha passat d'un pressupost de 79,55 milions d'euros l'any 2007 a l'actual, de 102,98 milions, amb un increment acumulat del 29,4% (o 23,4 milions d'euros). L'increment mitjà anual dels darrers quatre anys ha estat del 7,4% (5,85 milions anuals).

Tot seguit presentam les principals partides i variacions dels ingressos, per passar després a observar i analitzar les despeses.

Com és natural, la major part de les partides existents en el pressupost de 2010 tenen continuïtat en el pressupost actual. Per tant, en aquesta memòria únicament destacarem aquelles partides que experimenten modificacions significatives, les que apareixen per primera vegada i les que ja no hi són, o bé perquè la partida tenia una vida limitada o bé perquè la circumstància que la motivava ha desaparegut.

2. INGRESSOS

Les principals partides dels ingressos són les transferències que el Govern de les Illes Balears assigna a la Universitat per al funcionament del dia a dia, és a dir, per fer front a les despeses i inversions corrents. Són les anomenades Transferències nominatives corrents i d'inversió, que representaran el 2011 entorn del 56% dels ingressos pressupostaris totals. Per a 2011, aquestes partides són de 57.355.743 euros, quantitat que suposa una

disminució del 7,5% respecte a l'exercici anterior, en què se situà en 62.006.803 euros. Això són 4.651.060 euros menys.

Transferència nominativa corrent i d'inversió:

- Quantitat total → 57.355.743 euros
- Disminució → 4.651.060 euros
- Disminució percentual → 7,5%

El gràfic següent mostra l'evolució d'aquest decisiu ingrés els darrers anys.

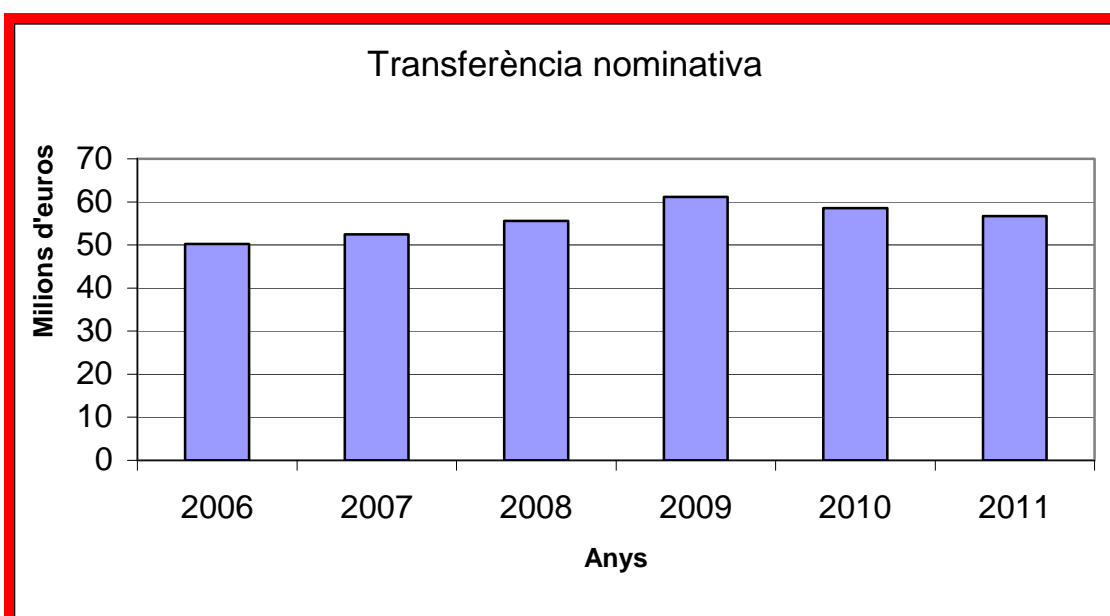

Per una altra banda, el curs 2010-2011 s'ha produït a la UIB un increment important en el nombre d'estudiants, com a la majoria d'universitats espanyoles, conseqüència directa de la situació de crisi econòmica que vivim.

La combinació d'aquest augment d'alumnat amb la reducció de l'aportació fa empitjorar la ràtio Transferència nominativa per estudiant. Aquesta se situarà per a 2011 en 4.140 euros per estudiant, un 11,6% menys que l'any anterior.

La dada Transferència nominativa per estudiant és una de les més emprades a l'hora de fer comparacions entre les distintes universitats, i en la qual la UIB ja estava prou mal posicionada: entre les 15 universitats més mal finançades de l'Estat. Segons les xifres

publicades a la darrera edició de l'informe «La Universidad española en cifras», referides a 2007-2008, la transferència per estudiant estava a la UIB un 15% per davall de la mitjana del conjunt de les universitats espanyoles.

Transferència nominativa per estudiant el 2011:

- 4.140 euros

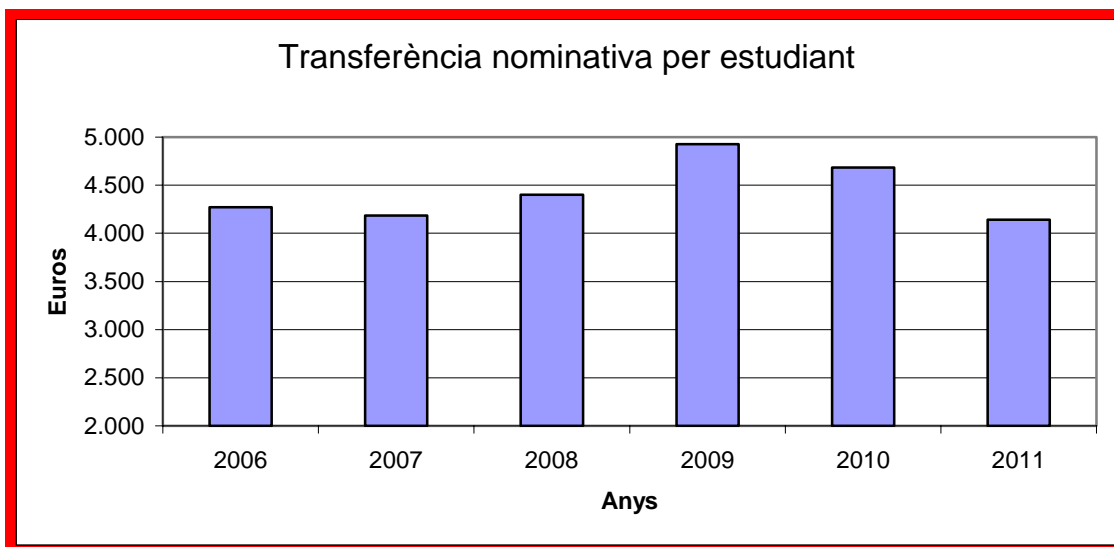

Si observam amb més perspectiva temporal l'evolució d'aquest indicador, veurem que era de 4.184 euros l'any 2007. L'evolució des de llavors és negativa, un 1% menys.

Atendre més estudiants amb menys recursos econòmics és una molt mala notícia per a la tota la comunitat universitària i per a la societat illenca. Encara més en un context en què la implantació de l'espai europeu d'educació superior requeriria un increment de recursos que possibilitàs un ensenyament més orientat en l'alumnat, amb un treball més personalitzat.

En aquest capítol d'ingressos s'ha d'esmentar la continuïtat del Programa d'incentivació de la incorporació i intensificació de l'activitat en investigació (programa I3), pel qual és previst que la nostra institució rebrà de la Conselleria d'Innovació, Interior i Justícia una transferència finalista de 624.722 euros, la mateixa que l'any anterior.

La resta de capítols corresponents als ingressos evoluciona de la forma següent:

En el capítol 3, els preus públics experimenten un increment de 626.000 euros, un 6%, com a resultat combinat de l'augment en el nombre d'alumnes i de la variació previsible dels preus i taxes públics.

Creix també en 150.000 euros, un 10,6%, l'import estimat per prestacions de serveis, derivat del canvi en les condicions dels lloguers dels espais de la Universitat a institucions i empreses.

En el capítol 4, de transferències corrents, destaca la disminució en la quantia rebuda del Ministeri d'Educació per a la implantació de l'EEES, que passa dels 254.000 euros de 2010 als 170.000 per a 2011, un 32,8% menys.

En el capítol 5, minven en 155.000 euros, un 38% menys, els ingressos patrimonials prevists per interessos de comptes bancaris. A conseqüència de la reducció en els tipus d'interès i en els saldos mitjans disponibles en tresoreria.

En el capítol 7è, Transferències de capital, destaca la ja comentada disminució de la inversió nominativa procedent de la comunitat autònoma de les Illes Balears, que passa dels 3.431.000 euros de 2010 als 625.488 euros de 2011. La davallada és històrica, de 2,806.000 euros, un 82% menys que l'any anterior. La xifra és absolutament insuficient per cobrir tan sols les inversions de reposició que requereixen anualment les infraestructures universitàries. No parlem ja de millores.

També en el capítol 7, de Transferències de capital, hem d'esmentar una any més la retallada significativa de la partida aportada per la Conselleria d'Educació i Cultura al programa de reciclatge de català. Ha passat dels 319.000 euros de 2009, a 190.000 euros el 2010, i es quedarà en 60.000 euros el 2011.

Finalment, els capítols 7 i 8, d'Ingressos, incorporen les partides ja comentades a la Introducció d'aquesta Memòria, per a la construcció de l'Interdepartamental II, Campus d'Excel·lència Internacional, INNOCAMPUS, infraestructura científica FEDER i millora de xarxa de comunicacions.

A causa principalment del creixement de les partides dels capítols 7 i 8, el pressupost total d'ingressos de la UIB per a 2011 arriba a la xifra de 102.979.116,20 euros, enfront dels 95.319.345,11 euros de l'exercici anterior, fet que suposa un increment del 8%, és a dir, 7,66 milions d'euros més.

3. DESPESES

3.1. Despeses de personal, capítol 1

La principal partida de despesa correspon al capítol 1, Despeses de personal, que té un pes en el conjunt del pressupost del 57%: són 58.945.000 euros. Aquesta xifra experimenta un decrement respecte a l'any anterior de 3.127.000 euros, és a dir, un 5,04% menys.

Disminució del capítol 1, Despeses de personal:

- 3.127.000 euros, un 5,04% menys

Per primera vegada en dècades, som davant d'una disminució global en la despesa de personal, que s'explica gairebé íntegrament per la reducció mitjana del 5% aplicada pels governs central i autonòmics a les nòmines del personal al servei de les administracions públiques amb efectes d'1 de juny de 2010. Aquesta retallada salarial és superior en el cas de les retribucions del grup A1, en el qual es troba tot el personal docent i investigador de la Universitat.

Es trenca així amb la tònica de pujades dels anys anteriors, que foren, recordem-ho, del 9,47% el 2008, del 9,6% el 2009 i de l'1,66% el 2010.

En xifres absolutes, la suma de les transferències nominatives corrents i d'inversió de la Conselleria d'Educació i Cultura serà el 2011 de 57.356.000 euros. Import que se situa per davall del cost del capítol 1, que està en 58.945.000 euros. Aquesta situació pressupostària deixa la Universitat sense marge de maniobra per escometre accions que han estat habituals en els exercicis precedents, destinades a les reestructuracions i les millores de les plantilles i promocions, tant del PAS com del PDI.

Això no obstant, el pressupost 2011 conté les partides necessàries per donar compliment als creixements de triennis, quinquennis i sexennis, i al Decret de complements retributius autonòmics.

Al pressupost destinat a Acció Social no s'hi ha aplicat reducció, i es manté en els 117.000 euros de l'any anterior. Consolida així el creixement del 21% realitzat el 2009, a fi i efecte d'incorporar als seus beneficis el col·lectiu de becaris i contractats per capítol 6 amb vinculació de llarga durada a la UIB.

De forma similar, es manté inalterable el pressupost destinat a formació i reciclatge del PAS i del PDI: 46.000 euros.

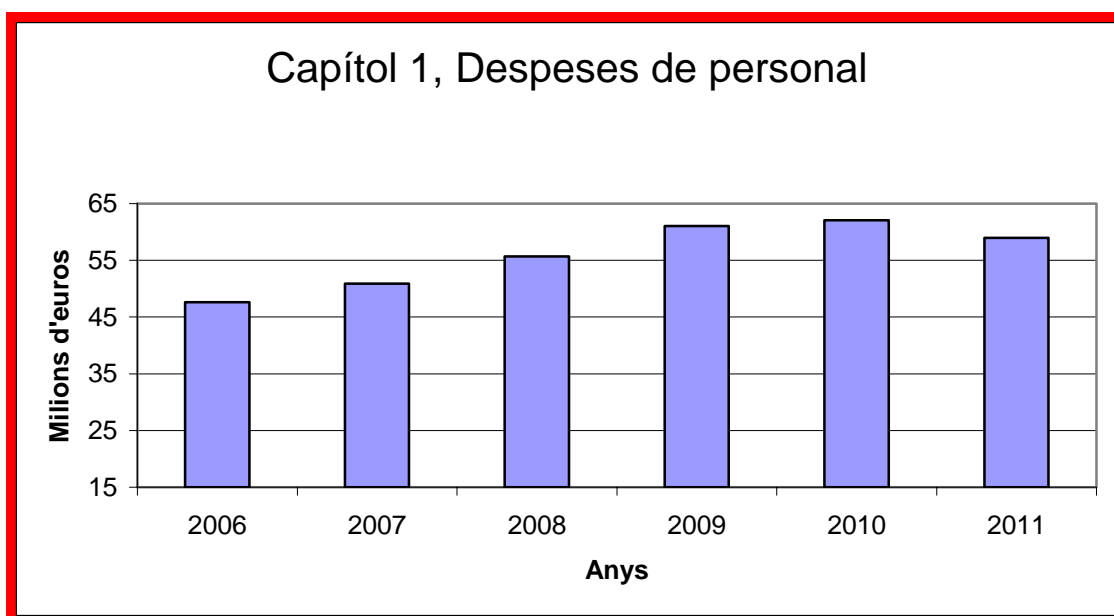

Despesa de personal docent i investigador

Les partides incloses al pressupost 2011 preveuen, pel que fa al personal docent i investigador, un increment de 300.000 euros, que es destinaran a atendre les situacions més urgents que puguin comportar la implantació dels tercers cursos dels nous estudis de grau, així com les promocions pendents.

Aquest creixement pressupostari de la despesa de personal docent queda molt lluny del desitjable només en concepte d'implantació de l'EEES.

Preveiem que el 2011 podrà continuar el programa de rejuveniment de la plantilla de professorat, iniciat el 2010, especialment important en el moment històric de canvi estructural derivat de l'adaptació a l'EEES. Aquest programa combina la jubilació anticipada voluntària del professorat sènior amb la contractació vinculada de professorat júnior. Un valor afegit del pla és que permet no perdre el valor que aporta el professorat que ha assolit una experiència i qualitat fruit dels anys d'exercici de la professió. Aquest pla no té cost econòmic per a la Universitat.

La Llei orgànica 4/2007, de reforma de la LOU, preveu la reconversió, en les seves pròpies places, del professorat TEU i col·laborador doctor que superi el procés d'acreditació, respectivament, a TU i a contractat doctor. A hores d'ara, una bona part d'aquestes promocions ja s'han realitzat. Per a 2011 hi ha previst poder atendre les promocions de les persones que s'acreditin. Un any més, el conveni per a la promoció de TEU amb la Conselleria d'Educació i Cultura aportarà recursos amb aquesta finalitat.

Així mateix, continuarà la política de personal del Consell de Direcció de la UIB en el sentit d'impulsar de forma decidida la funcionarització del professorat laboral, molt en especial des de la categoria de contractat doctor a la de TU funcionari. Aquest procés millora les condicions laborals del professorat implicat i la seva motivació, i permet reduir-ne el cost econòmic per a la UIB.

Despesa de personal d'administració i serveis

Pel que fa al PAS, al pressupost 2011 es fa la tercera tongada de millores en les retribucions complementàries de les places que es varen crear per l'Acord normatiu 8281/2007, de 17 de desembre, i que passaren de contractes laborals a funcionaris interins segons l'Acord executiu 8297/2007, de 18 de desembre, d'acord amb el compromís entre la Gerència i la Junta de PAS de millorar-ne gradualment la dotació per equiparar-les a les altres places del catàleg amb l'objectiu que a igual feina igual retribució. L'increment d'aquestes millores és de 107.000 euros.

No hi ha prevista cap convocatòria de selecció de promoció interna ni de provisió de llocs de treball.

Està previst continuar amb l'avaluació per competències del PAS, aquest cop sense anar lligada a cap procés de promoció, amb la intenció de que a principis de 2012 la major part del PAS compti amb un informe d'avaluació en el seu expedient.

Per altra part, dins el proper exercici 2011 hi ha previst aprovar la revisió de l'acord normatiu de jornada, permisos i vacances. Així com elaborar un document que defineixi l'establiment d'un sistema de valoració de la feina i les vies d'incentius (*productivitat*), i l'acord normatiu de selecció i provisió de llocs de treball i la carrera administrativa del PAS de la Universitat.

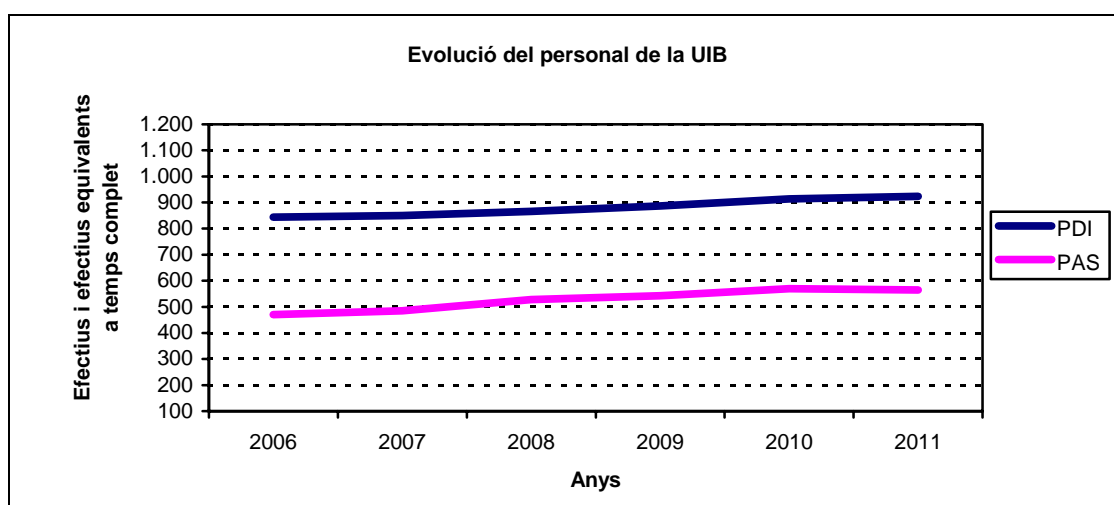

3.2. Despeses en béns corrents i de serveis, capítol 2. Transferències corrents, capítol 4. Inversions reals, capítol 6

El **capítol 2**, Despeses en béns corrents i de serveis, sofreix una davallada mitjana del 2,72%. Queda retallat en 355.000 euros i se situa en un total de 12.691.000 euros.

Aquesta disminució ha resultat imprescindible per fer quadrar el pressupost, atesa la davallada d'ingressos corrents ja comentada.

Per l'anàlisi de cadascuna de les partides, hom pot observar que la retallada no es distribueix de forma lineal. En efecte, el repartiment és desigual, i es deu, per una part, al criteri genèric que la reducció pressupostària permeti als diferents centres de despesa complir suficientment les seves funcions, i per una altra part, al fet que s'han prioritzat les partides de les quals depenen de forma més directa les dues funcions essencials de la Universitat: la docència i la recerca.

La retallada general aplicada als diferents centres de despesa corrent del capítol 2 és del 5%, si bé cal comentar les excepcions següents.

Es manté gairebé sense variació la partida més important, manteniment integral del campus i serveis generals, dotada amb 6.790.000 euros i que representa el 53% de la despesa del capítol 2. Cobreix conceptes com els subministraments ordinaris d'energia, aigua, telecomunicacions, neteja, seguretat i altres despeses generals de funcionament.

Al llarg de 2010 s'han fet actuacions encaminades a la reducció de la despesa en energia (subhasta del subministrament elèctric, amb un estalvi en tarifa del 10,5%; potenciació de les connexions a la *energy net* del ParcBIT); s'han ajustat a la baixa els contractes de manteniment i de neteja...

Al proper any és previst vincular el nou contracte de manteniment integral a mesures d'eficiència i estalvi energètics, d'acord amb els models de contracte tipus aprovats recentment pel Ministeri d'Indústria, Turisme i Comerç.

Això no obstant, la partida Serveis generals no minva per poder fer front als increments de tarifes i a l'augment del volum de despesa que generaran el 2011 l'entrada en funcionament de can Oleo i l'ampliació del CTI.

Així mateix, Serveis generals atindrà a partir de 2011 el pagament d'aquests costos ordinaris de funcionament de les seues universitàries, motiu pel qual es fa el traspàs de la major part de l'import de la partida Seues universitàries cap a Serveis generals.

Tampoc no s'ha aplicat reducció al pressupost assignat al Secretariat Tècnic d'Accés a la Universitat, atès que els esforços de racionalització en la despesa no són suficients per compensar els increments de feina i despesa derivats del nombre més gran d'alumnes presentats a les proves, i de les noves proves de més grans de 40 i de 45 anys.

Les despeses de representació assignades als membres del Consell de Direcció pateixen una nova retallada del 5%, amb la qual cosa la reducció acumulada els darrers tres anys és del 25%.

Les assignacions als departaments i a facultats i escoles experimenten una reducció que se situa en la mitjana del 5% d'aquest capítol 2. Això no obstant, les xifres absolutes segueixen essent importants, i esperam que suficients per atendre les necessitats que han de cobrir. Els gràfics següents mostren l'evolució dels darrers anys.

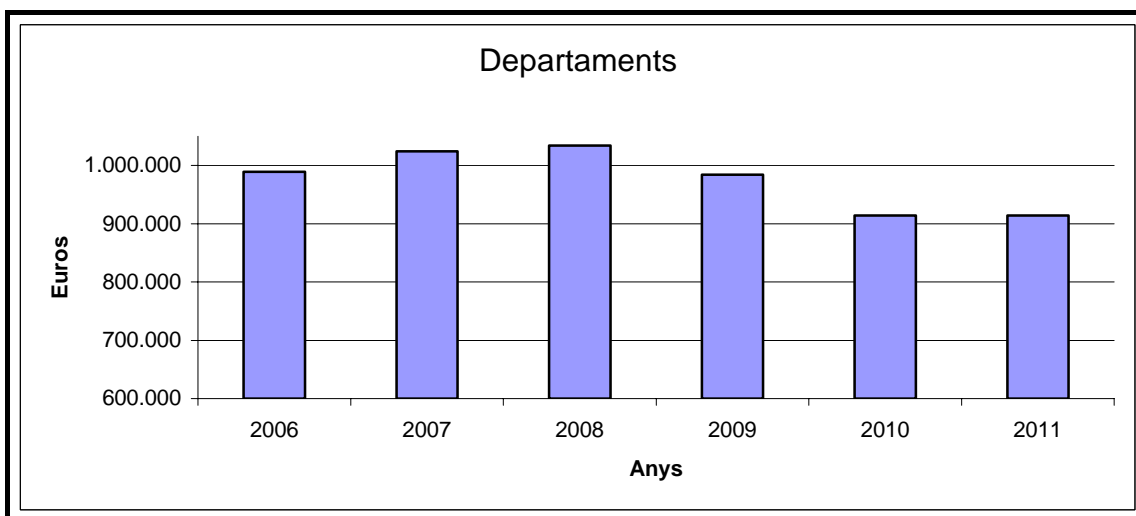
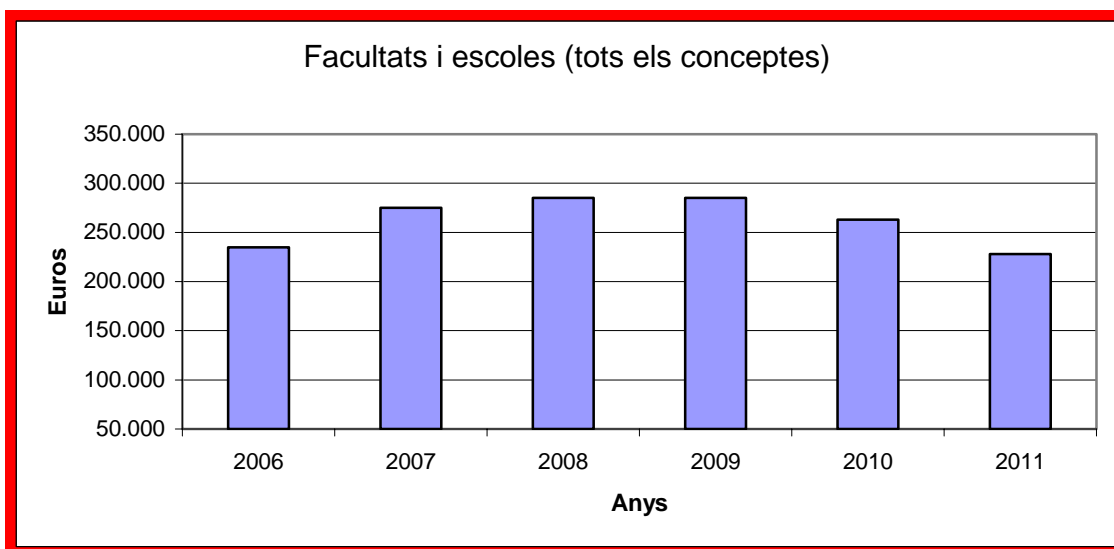

Al llarg de 2010 la UIB s'ha aplicat ja el tractament no pressupostari de l'IVA, que continuarà el 2011. Es tracta d'una millora en la gestió pressupostària que suposa que la Universitat i els seus centres de despesa, entre aquests, els departaments, recuperen l'IVA suportat en compres de béns i de serveis del capítol 2 que van destinades a la investigació. D'una forma anàloga al que ja aplicàvem a les inversions del capítol 6 destinades a recerca. L'estalvi econòmic és

significatiu, i s'ha vist potenciat amb l'increment dels tipus impositius d'IVA aplicat a partir de l'1 de juliol de 2010.

Tampoc no s'ha aplicat cap reducció a la partida Pràctiques de Magisteri, atès que el volum de despesa el predetermina el conveni vigent amb la Conselleria d'Educació i Cultura.

No pateixen retallada les partides assignades als instituts universitaris IFISC, IUNICS i IMEDEA. D'aquesta forma, la seva assignació queda equiparada a l'import fix que reben els departaments.

Per acabar els comentaris referits al capítol 2, indiquem que hem fet dues modificacions de tècnica pressupostària. Una, traspasar 50.000 euros del capítol 2 del Servei de Prevenció cap al capítol 6, Inversions, atès que així es respon més bé a la realitat del tipus de destinació de la despesa. L'altra modificació, a la inversa, ha estat traslladar 60.000 euros del capítol 6 al 2 partida Software, per cobrir les renovacions periòdiques de les llicències ja existents.

El capítol 4 reflecteix les transferències corrents de la UIB a persones i institucions. En general, aquestes transferències minven un 5%.

Se n'exceptua la partida destinada a l'alumnat col·laborador general, que manté intacta la dotació de 2010, que ja és molt ajustada per les necessitats que ha de cobrir.

La partida destinada als alumnes col·laboradors tecnològics és la que es modifica més del capítol 4, per tal com passa dels 129.000 euros de 2010 als 78.000 de 2011. La reducció és a conseqüència del fet que s'ha reestructurat el servei de les aules informàtiques concentrant en un més petit nombre d'alumnat col·laborador tecnològic les tasques de vigilància i manteniment de les aules, tot incrementant llur productivitat. Per una altra banda, s'ha començat un projecte pilot de virtualització d'aules que en tres anys permetrà introduir l'ús de les aules adaptades a l'EEES també com a aules informàtiques, la qual cosa suposa una reducció progressiva d'aquest col·lectiu.

En conjunt, és el capítol 6 d'Inversions el que experimenta l'increment més important del pressupost 2011, ja que és d'un 60%

més. Passa dels 18.530.000 euros de 2010 als 29.715.000 euros de 2011.

L'augment és d'11,2 milions d'euros, que resulten de la combinació de dos vectors de sentit contrari que ja hem explicat a la Introducció d'aquesta Memòria:

Un, la forta davallada de la transferència per a inversió ordinària procedent de la Conselleria d'Educació i Cultura, que passa dels 3,43 milions d'euros de 2010 a només 0,625 milions d'euros a 2011, tot minvant en 2,8 milions, un 82% menys.

Dos, l'increment de recursos per a inversions extraordinàries obtingudes en les convocatòries INNOCAMPUS (5 milions), Campus d'Excel·lència (0,51 milions), infraestructura científica i millora de la xarxa de comunicacions FEDER (0,79 milions pendents d'aplicació) i els destinats a la construcció de l'Interdepartamental II (7,64 milions).

Atesa aquesta realitat de les diferents fonts de finançament, el pressupost per a inversions ordinàries de capítol 6 és el que pateix l'ajust a la baixa més significatiu de tot el pressupost UIB 2011. La retallada general aplicada a la major part de conceptes és d'un 10%.

Hi ha excepcions amb retallades més petites, del 5%, en software i software lliure, atès que es tracta de partides ja molt ajustades.

Hi ha excepcions amb retallades més grans, en aquells conceptes d'inversió real amb més marge de discrecionalitat. Així, minven en un 25% les actuacions de millora de campus i les inversions ordinàries en infraestructura científica. Davallen el 17,3% les inversions en equipaments i construccions, i un 15% les inversions TIC.

En el cas de la infraestructura científica, cal tenir present l'important esforç inversor fet en els exercicis precedents, l'aportació de d'inversions extraordinàries FEDER a executar el 2011 i l'aportació dels 1.300.000 euros d'equipament científic del programa INNOCAMPUS.

Afortunadament, la crisi agafa la UIB amb els deures fets pel que fa a l'adaptació d'aules i laboratoris a l'EEES. Els darrers exercicis pressupostaris la Universitat ha invertit 925.000 euros en aquests conceptes, de forma que la part més important de l'adaptació de les aules ja està enllestida.

L'Oficina de Convergència i Harmonització Europea (OCIHE) promou les actuacions per a l'adaptació dels estudis als requisits i característiques de l'EEES. El 2011 l'OCIHE gestionarà la partida assignada a l'efecte pel Ministeri d'Educació, que passa dels 254.000 euros de 2010 als 171.000 per a 2011, un 33% menys.

El POTU (Pla d'orientació i transició a la Universitat), establert amb la Conselleria d'Educació i Cultura, és un eficaç instrument en la promoció de les relacions entre la UIB i els nivells d'educació secundària i primària. Per a 2011 la Universitat mantindrà l'aportació de 30.000 euros per tal de possibilitar l'execució de les activitats previstes.

Malgrat la importància de les reduccions en les inversions ordinàries, esperam que el pressupost disponible permetrà d'atendre les necessitats d'inversió més peremptòries.

4. CONCLUSIÓ

Si l'any 2010 marcà la plena arribada de la crisi econòmica al pressupost de la UIB, a l'exercici 2011 se n'incrementen els impactes en forma de retallades pressupostàries més elevades.

La reducció del 7,5% en les transferències nominatives procedents de la comunitat autònoma de les Illes Balears suposa perdre 4,65 milions d'euros. Recordem que el 2010 la disminució fou del 4,4% (2,84 milions d'euros menys). L'ajust pressupostari en aquests dos anys suma ja 7,49 milions d'euros, un 11,55% menys que el 2009.

Aquesta retallada al pressupost d'ingressos 2011 se situa en un curs acadèmic en què s'ha incrementat el nombre d'alumnes prop d'un 10%, i en què avançam en la implantació de l'EEES, que hauria de comportar una major qualitat de l'ensenyament superior.

Tot plegat, un repte ben difícil per a la UIB i per al conjunt de la Universitat espanyola, que veiem com l'escenari d'austeritat

generalitzada s'intensifica i ens empeny a fer efectiva la màxima de treballar més amb menys doblers.

A l'hora d'aplicar les sempre difícils reduccions pressupostàries, hem seguit tres criteris principals:

Un. Ser selectius. Prioritzar les partides de les quals depenen més les dues missions essencials de la Universitat: la docència i la recerca.

Dos. Procurar que tots els serveis i centres de despesa puguin complir dignament les funcions essencials que tenen encomanades.

Tres. Aprofitar la crisi econòmica per repensar, redimensionar o/i racionalitzar algunes partides. I per millorar-ne la gestió.

En resum, diguem que l'ajust pressupostari 2011 es concreta, per una banda, en disminucions generals del 5% en els capítols de despeses corrents, capítol 1, Despeses de personal, capítol 2, Despeses corrents de béns i serveis, i capítol 4, Transferències corrents, amb excepcions raonades que han estat objecte d'explicació a les pàgines precedents.

Per una altra banda, la part més significativa de l'ajust se l'enduen les inversions corrents, que minven una mitjana del 21%.

Les bones notícies pressupostàries les trobam en les inversions extraordinàries que ja hem comentat, d'una importància econòmica tal que aconseguen compensar, superant-les, les minves de les partides corrents, i fan que el pressupost global de la Universitat pugi un 8% i arribi gairebé als 103 milions d'euros. Recordem-les:

Edifici Interdepartamental II, amb 7.640.000 euros. Comunitat autònoma de les Illes Balears.

Edificis de recerca al ParcBIT, que construirà la comunitat autònoma de les Illes Balears amb suport FEDER.

Campus d'Excel·lència Internacional, amb 514.000 euros procedents del Ministeri d'Educació, dels quals 200.000 destinats a adaptacions d'espais, 70.000 a intensificar les relacions amb FP, 40.000 a escola de doctorat.

Programa INNOCAMPUS, amb 5.000.000 d'euros, Ministeri d'Educació, dels quals 3.500.000 destinats a edificis de R+D+I, 1.300.000 euros a equipament científic i 200.000 a patents.

Infraestructura científica amb cofinançament FEDER, per 1.713.000 euros.

Millora de la xarxa de comunicacions, 4.548.000 euros, cofinançada FEDER, conveni MICINN-CAIB-UIB.

Per una altra banda, és previst que al 2011 la UIB tregui a concurs públic en règim de concessió a empresa privada la instal·lació i explotació de plaques solars fotovoltaïques al campus universitari. Aquesta operació no requereix cap inversió, reportarà ingressos a la universitat, i generarà més energia elèctrica que la que actualment consumim.

Dos projectes d'inversió addicionals estan a l'espera de que la modificació del Pla Especial del campus permeti legalment la seva sortida a concurs públic. Es tracta del projecte d'Habitatges Universitaris i del projecte d'Àrea de Serveis.

Òbviament, no és aquest el pressupost que el Consell de Direcció hauria volgut per a 2011. Som davant del que ha resultat possible. Ens dol especialment no poder continuar amb bona part de les actuacions de millora de les plantilles de PAS i PDI iniciades en exercicis precedents.

La reducció pressupostària combinada amb creixement d'alumnat ens posa difícil l'objectiu de mantenir i, si és possible, millorar la qualitat de la UIB. Però ho continuarem intentant amb la comprensió i complicitat de totes les persones que integram la comunitat universitària.

Estam convençuts que, amb totes les seves mancances i limitacions, el pressupost de la UIB per a 2011 permetrà a la nostra institució complir dignament amb les seves responsabilitats en un context de penúria econòmica generalitzada.

Estam segurs que tots els òrgans de direcció i tota la comunitat universitària continuarem fent feina amb l'empenta, la imaginació i la dedicació necessàries per superar els reptes als quals ens enfrontam i construir una universitat més gran i més bona.

Antoni Llull
Vicerector de Planificació Economicoadministrativa

INDICADORS DELS PROGRAMES DEL PRESSUPOST DE LA UNIVERSITAT DE LES ILLES BALEARS

Dades pressupostades i dades d'execució real

PROGRAMA		INDICADORS	2010	2011	
			Real	Estimacions	Unitat administrativa
Ensenyaments universitaris	1	Ràtio alumnes/PDI	13,70	14,43	Vicerectorat d'Ord. Acadèmica i Conv. Europea
	2	Dèficit docent en crèdits	1.430	2.090	Vicerectorat de Professorat i In. Pedag.
	3	% alumnes que es matriculen en primera opció	93	93	Cap del Servei d'Alumnes
	4	% alumnes estrangers matriculats a màster i doctorat	13,9	15	Director Centre d'Estudis de Postgrau
	5	Nre. cursos de postgrau	75	80	Director Centre d'Estudis de Postgrau
	6	Nre. alumnes matriculats en estudis oficials de postgrau	1.463	1.500	Director Centre d'Estudis de Postgrau
	7	Nre. títols oficials de màster i/o doctorat	71	75	Director Centre d'Estudis de Postgrau
	8	Nre. títols oficials de màster i/o doctorat adaptats a l'EES	59	59	Director Centre d'Estudis de Postgrau
	9	Nre. alumnes presentats a les proves d'accés a la Universitat	3.946	3.946	Vicerectorat d'Estudiants i C. - Servei d'Alumnes
	10	Nre. alumnes presentats a les proves per als més grans de 25, 40 i de 45 anys	751	751	Vicerectorat d'Estudiants i C. - Servei d'Alumnes
Recerca i desenvolupament	11	Nre. projectes concedits	86	88	Vicerectorat d'Investigació
	12	Volum recursos generats per article 83	1,30	1,30	Vicerectorat d'Investigació
	13	Nre. tesis doctorals	65	67	Director Centre d'Estudis de Postgrau
	14	Nre. doctorats de qualitat	11	11	Director Centre d'Estudis de Postgrau
	15	Nre. beques predoctorals en actiu	107	106	Vicerectorat d'Investigació
	16	Nre. patents	41	41	Vicerectorat d'Investigació
	17	Nre. patents amb llicència	18	18	Vicerectorat d'Investigació
	18	Nre. empreses derivades (<i>spin-off</i>)	14	20	Delegat de la Rectora per a la innovació
Serveis a la comunitat universitària	19	Nre. hores de formació del PDI i del PAS	702	800	Cap del Servei de Recursos Humans
	20	Nre. alumnes de mobilitat	554	560	Vicerectorat de Rel. Internacionals i Mob. U.
	21	Nre. llibres publicats a Edicions UIB	42	40	Vicerectorat de Projectió Cultural
	22	Nre. alumnes col·laboradors	331	280	Vicerectorat d'Investigació / Vicerectorat d'Estudiants i C.
	23	Nre. entrades a UIBdigital (mitjana diària)	13.123	14.435	Delegat de TIC
Projectió externa de la UIB	24	Nre. projectes i accions cooperació desenvolupament i solidaritat	42	45	Vicerectorat d'Infraestructures Univ.
	25	Nre. alumnes participants a accions de formació OCDS	728	728	Vicerectorat d'Infraestructures Univ.
	26	Nre. alumnes UIB en països empobrits	46	46	Vicerectorat d'Infraestructures Univ.
	27	Nre. persones a la borsa de voluntariat	1.008	1.100	Vicerectorat d'Infraestructures Univ.
	28	Nre. cursos d'estiu (SAC)	22	21	Vicerectorat de Projectió Cultural
	29	Nre. alumnes d'estiu (SAC)	736	600	Vicerectorat de Projectió Cultural
	30	Nre. activitats culturals (SAC)	161	150	Vicerectorat de Projectió Cultural
	31	Nre. assistents a les activitats culturals (SAC)	6.826	6.500	Vicerectorat de Projectió Cultural
	32	Nre. activitats ICE-SAC	10	10	Vicerectorat de Projectió Cultural
	33	Nre. assistents ICE-SAC	392	350	Vicerectorat de Projectió Cultural
	34	Nre. persones matriculades a cursos de reciclatge	1.302	1.500	Vicerectorat d'Ord. Acadèmica i Conv. Europea
	35	Nre. pàgines visitades a la web de la UIB (mitjana diària)	127.913	140.704	Delegat de TIC
	36	Nre. visites d'usuari únic a la web de la UIB (mitjana diària)	35.576	39.133	Delegat de TIC
Gestió universitària	37	Nre. dies de tramitació de pagaments	42	42	Cap del Servei de Pressupost i Tresoreria
	38	Nre. expedients de contractació	40	40	Cap del Servei de Patrimoni, Contr. i Infr. i U.T.
	39	Nre. procediments d'administració electrònica	26	43	Delegat de TIC
	40	Nre. metres quadrats construïts	133.630	136.470	Vicerectorat d'Infraestructures Univ.
	41	Nre. sol·licituds d'intervenció de manteniment	12.800	13.000	Cap del Servei de Patrimoni
Tecnologies de la informació i les comunicacions	42	Nre. ordinadors de lliure accés	604	575	Delegat de TIC
	43	Nre. assignatures a Campus Extens	1.387	1.450	Director Campus Extens
	44	% aules amb cobertura Wi-Fi	100	100	Delegat de TIC
	45	Nre. sol·licituds electròniques tramitades	15.816	18.978	Delegat de TIC
	46	Nre. sales de videoconferència	24	25	Delegat de TIC
	47	Nre. hores anuals de videoconferència	4.000	4.150	Delegat de TIC
	48	% usuaris diferents que han accedit per xarxa Wi-Fi	25	30	Delegat de TIC
	49	Nre. estudiants per ordinador en aules de docència reglada	27,7	30	Delegat de TIC
	50	Nre. visites a CanalUIB	-	70	Delegat de TIC
	51	Nre. programes de CanalUIB (anuals)	-	180	Delegat de TIC
	52	Nre. hores de producció de CanalUIB (anuals)	-	150	Delegat de TIC

QUINZE INDICADORS INSTITUCIONALS DE LA UNIVERSITAT DE LES ILES BALEARS							
Indicador	2005	2006	2007	2008	2009	2010	2011*
1. Alumnes	11.864	12.113	12.439	12.623	12.322	12.504	13.702
2. Càrrega docent en crèdits	15.646	15.565	15.918	15.889	15.077	15.129	14.954
3. Professorat equivalent a temps complet	800	844	850	866	886	914	924
4. PAS	461	470	485	528	543	570	564
5. Ràtio professors/PAS	1,74	1,80	1,75	1,64	1,63	1,60	1,64
6. Ràtio alumnes/professors	14,83	14,35	14,63	14,58	13,91	13,68	14,83
7. Pressupost total de la UIB (milions d'euros)	71,14	74,87	79,55	85,83	92,45	95,32	102,98
8. Transferència nominativa (milions d'euros)	46,80	50,24	52,05	55,57	61,14	58,58	56,73
9. Transferència nominativa per estudiant (euros)	3.945	4.272	4.184	4.402	4.962	4.685	4.140
10. Recursos propis destinats a la investigació (milions d'euros)	3,02	3,09	3,00	2,94	3,09	4,21	3,05
11. Total de metres quadrats construïts	126.662	126.330	129.910	132.729	133.630	133.630	136.470
12. Inversions nominatives (milions d'euros)	3,31	3,32	3,47	3,47	3,65	3,43	0,63
13. Nombre de títols adaptats a l'EEES							
13.1. Grau						27	32
13.2. Màster						33	33
13.3. Doctorat						29	26
14. Percentatge d'alumnes estrangers matriculats a màster i doctorat						13,90	15
15. Nombre d'estudis del pla antic	39	39	39	39	39	33	33

* Estimacions

DEFINICIÓ DELS INDICADORS

1. Alumnes. A partir del curs 2010-2011 es comptabilitzen a més dels estudiants de primer, segon i tercer cicle (a extingir a partir de 2009), els alumnes de grau, màster i doctorat oficials adaptats a l'EEES. No es consideren les escoles adscrites ni els estudis propis. Dades a 1 de novembre.

2. Càrrega docent en crèdits. Càrrega docent real, segons els COA dels departaments.

3. Professorat equivalent a temps complet. Es calcula comptant com a 1 cadascun dels professors a dedicació completa. Els que tenen dedicació parcial són de dos tipus: de 6 hores i de 4 hores. Els de 6 hores es comptabilitzen en un 75%, mentre que els de 4 hores en un 50%. Els associats s'han considerat de la manera següent: 6 hores: 75%, 4 hores: 50%, 3 hores: 37,5%. La metodologia aplicada és la mateixa que utilitzen les universitats del Grup 9 (comunitats autònomes amb una sola universitat). (Es descompten les exempcions per càrrec.)

4. PAS. Té en compte la totalitat del PAS, és a dir: funcionaris de carrera, funcionaris interins, funcionaris contractats, laborals fixos de conveni, laborals interins de conveni i laborals contractats.

5. Ràtio professors/PAS. Indicador 3 / indicador 4.

6. Ràtio alumnes/professor. Indicador 1 / indicador 3.

7. Pressupost total de la UIB. Totals consignats al Pressupost de la Universitat, aprovat per la Junta de Govern i el Consell Social.

8. Transferència nominativa. Subvenció pública de l'entitat tutelat per al funcionament ordinari de la Universitat.

9. Transferència nominativa per estudiant. Indicador 8 / indicador 1.

10. Recursos propis destinats a la investigació. Aquest indicador només té en compte les despeses directes, sense costos de personal ni costos indirectes.

11. Total de metres quadrats construïts. Superfície construïda.

12. Inversions nominatives. S'entenen com a inversions gestionades directament per la Universitat, que es consagren a projectes d'infraestructura que impliquen millores tant en la docència com en la investigació.

13. Nombre de títols adaptats a l'EEES. Es comptabilitzen els títols oficials de grau, màster i doctorat

14. Percentatge d'alumnes estrangers matriculats a màster i doctorat

15. Nombre d'estudis de pla antic que s'extingeixen en l'adaptació a l'EEES. Sumatori dels estudis de cicle llarg i de cicle curt, sense comptar les escoles adscrites.

ERROR: undefined
OFFENDING COMMAND: indicators

STACK:

```
15  
(3)  
/Title  
( )  
/Subject  
(D:20101214164144+01'00')  
/ModDate  
( )  
/Keywords  
(PDFCreator Version 0.9.5)  
/Creator  
(D:20101214164144+01'00')  
/CreationDate  
(MGJ887)  
/Author  
-mark-
```

Resum del Pressupost 2011

INGRESSOS 2011	(euros)	Percentatge
CAP. 3. PREUS PÚBLICS I ALTRES INGRESSOS	12.550.275,20	12,19%
CAP. 4. TRANSFERÈNCIES CORRENTS	58.393.447,47	56,70%
CAP. 5. INGRESSOS PATRIMONIALS	375.611,53	0,36%
CAP. 7. TRANSFERÈNCIES DE CAPITAL	12.835.045,60	12,46%
CAP. 8. ACTIUS FINANCERS	18.824.736,40	18,28%
TOTAL PRESSUPOST D'INGRESSOS	102.979.116,20	100,00%

DESPESES 2011	(euros)	Percentatge
CAP. 1. DESPESES DE PERSONAL	58.940.360,20	57,24%
CAP. 2. DESPESES EN BÉNS CORRENTS I DE SERVEIS	12.690.732,68	12,32%
CAP. 3. DESPESES FINANCERES	184.100,00	0,18%
CAP. 4. TRANSFERÈNCIES CORRENTS	674.371,82	0,65%
CAP. 6. INVERSIONS REALS	29.714.745,84	28,86%
CAP. 7. TRANSFERÈNCIES DE CAPITAL	517.229,04	0,50%
CAP. 9. PASSIUS FINANCERS	257.576,62	0,25%
TOTAL PRESSUPOST DE DESPESES	102.979.116,20	100,00%

ERROR: undefined
OFFENDING COMMAND: RESUM

STACK:

(4)
/Title
()
/Subject
(D:20101210124424+01'00')
/ModDate
()
/Keywords
(PDFCreator Version 0.9.5)
/Creator
(D:20101210124424+01'00')
/CreationDate
(MGJ887)
/Author
-mark-

GRÀFICS DE DISTRIBUCIÓ PERCENTUAL DEL PRESSUPOST 2011

RESUM DEL PRESSUPOST D'INGRESSOS 2011

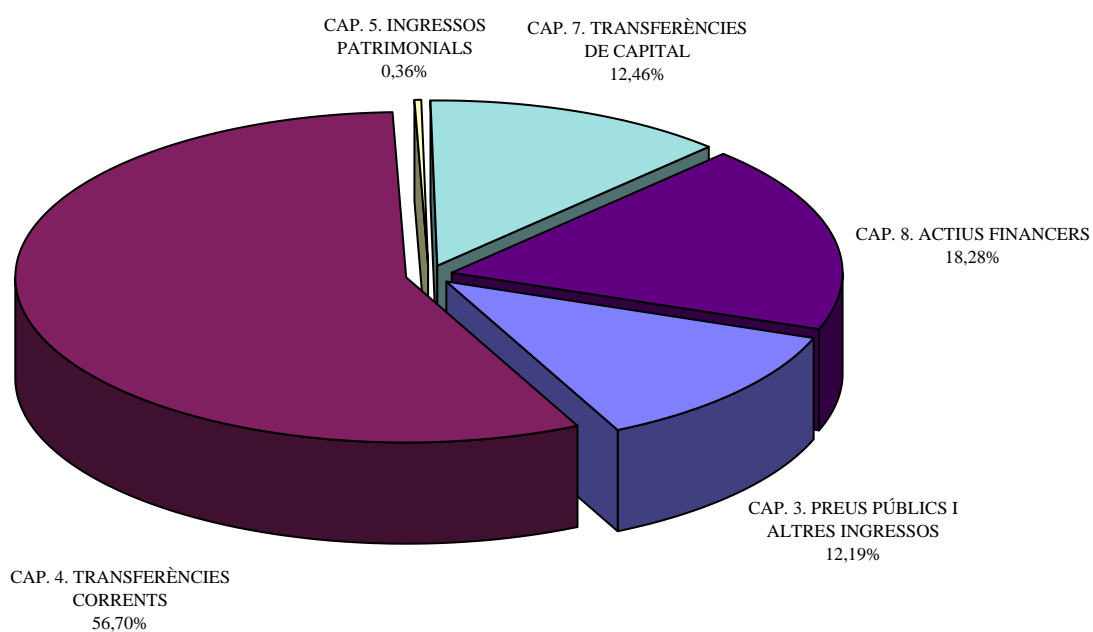

TOTAL PRESSUPOST D'INGRESSOS 2011
102.979.116,20 Euros

RESUM DEL PRESSUPOST DE DESPESES 2011

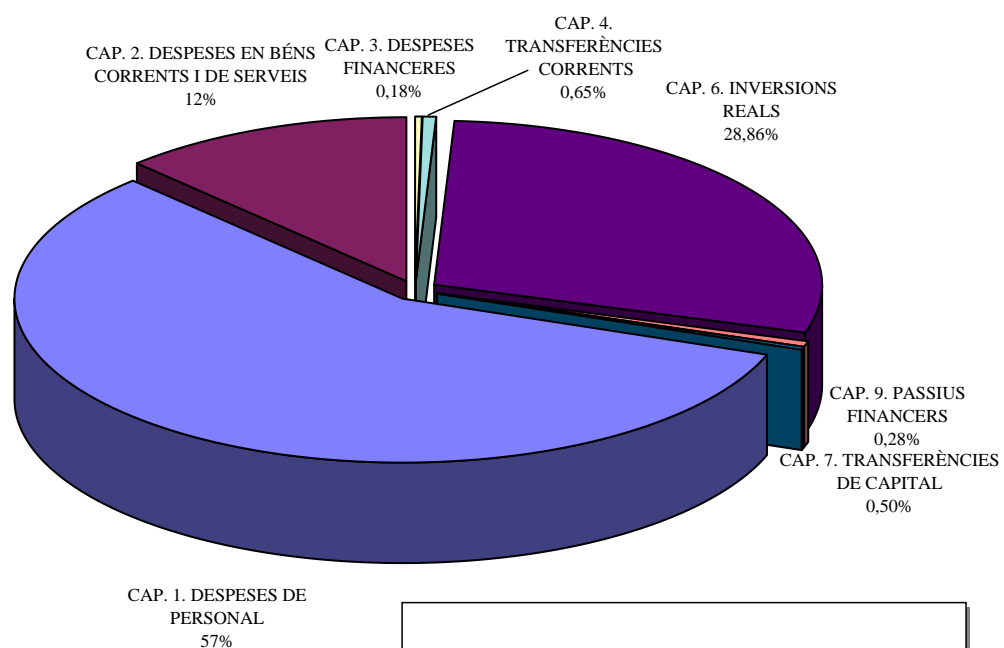

TOTAL PRESSUPOST DE DESPESES 2011
102.979.116,20 Euros

Programes del Pressupost 2011

<i>PROGRAMES 2011</i>	(euros)	Percentatge
Ensenyaments universitaris	42.475.612,58	41,25%
Recerca i desenvolupament	48.860.569,84	47,45%
Serveis a la comunitat universitària	961.403,42	0,93%
Projecció externa de la UIB	1.593.217,78	1,55%
Gestió universitària	7.665.301,72	7,44%
Tecnologies de la informació i les comunicacions	1.423.010,86	1,38%
TOTAL PRESSUPOST DE DESPESES	102.979.116,20	100,00%

ERROR: undefined
OFFENDING COMMAND: PROGRAMES

STACK:

(6)
/Title
()
/Subject
(D:20101210123332+01'00')
/ModDate
()
/Keywords
(PDFCreator Version 0.9.5)
/Creator
(D:20101210123332+01'00')
/CreationDate
(MGJ887)
/Author
-mark-

GRÀFICS DE DISTRIBUCIÓ DELS PROGRAMES DEL PRESSUPOST 2011

RESUM DELS PROGRAMES PER AL PRESSUPOST DE 2011

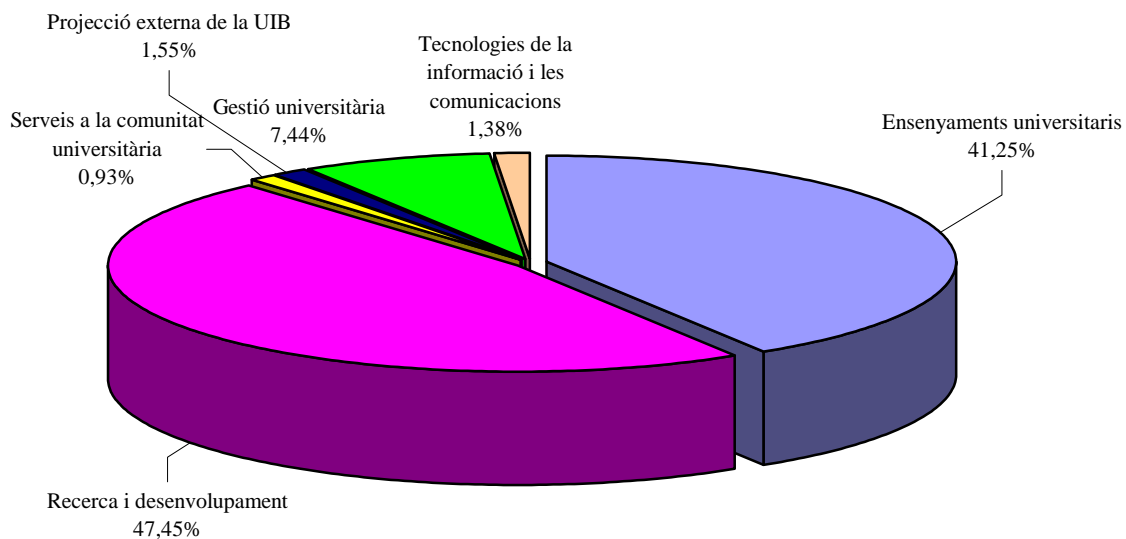

RESUM DELS PROGRAMES PER AL PRESSUPOST DE 2011

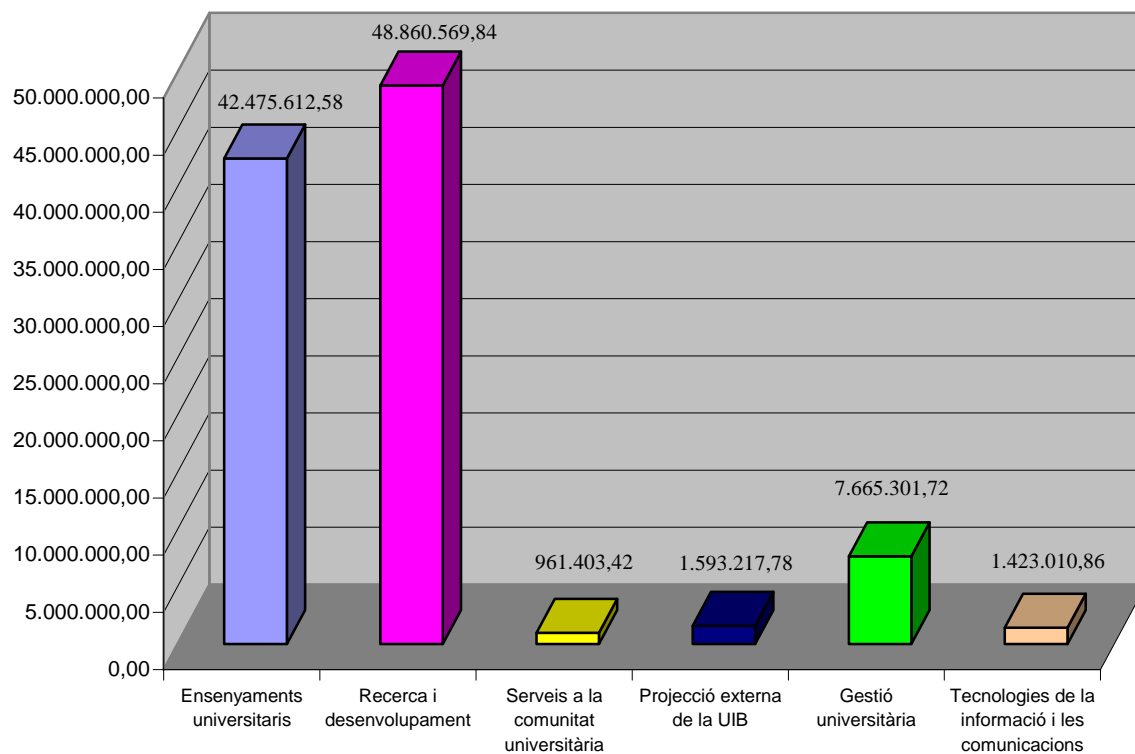

DESCRIPTORS GENERALS

PROGRAMA 1: ENSENYAMENTS UNIVERSITARIS

Objectius:

1. Continuar la implantació dels estudis de grau adaptats a l'espai europeu d'ensenyament superior (EEES) amb garanties de qualitat.
2. Millorar la qualitat i metodologia docent d'acord amb l'EEES.
3. Impulsar la formació superior de postgrau.
4. Internacionalitzar els estudis de la UIB.
5. Implantar programes d'atracció de talent nacional i internacional.

Línies d'actuació:

1. Iniciar les obres de construcció d'un nou edifici docent, destinat als estudis de Ciències de la Salut.
2. Continuar l'adaptació de les aules a les noves exigències europees de l'espai físic docent.
3. Oferir formació específica als responsables de la implantació dels nous plans d'estudis adaptats a les exigències de l'EEES.
4. Impulsar la creació d'un edifici de postgrau.
5. Creació d'una Escola de Doctorat Internacional.
6. Consolidar i incrementar l'oferta formativa en cursos de postgrau.
7. Adoptar polítiques que afavoreixin l'aprovació i implantació de dobles titulacions i de titulacions conjuntes.
8. Procurar un sistema de beques d'internacionalització per a alumnes de grau i de postgrau.
9. Potenciar la col·laboració amb els nivells formatius d'educació secundària, especialment els de formació professional.

Indicadors:

	Previsions per a 2011
— Ràtio alumnes/PDI (1)	14,43
— Dèficit docent en crèdits (2)	2.090
— % d'alumnes que es matriculen en primera opció	93
— % d'alumnes estrangers matriculats en estudis de màster i doctorat	15
— Nre. de títols propis de postgrau	80
— Nre. d'alumnes matriculats en estudis oficials de postgrau	1.500
— Nre. de títols oficials de màster i/o doctorat	75
— Nre. de títols oficials de màster i/o doctorat adaptats a l'EEES	59
— Nre. d'alumnes presentats a les proves d'accés a la Universitat	3.946
— Nre. alumnes presentats a proves de més grans de 25,40 i 45 anys	751

PROGRAMA 2: RECERCA I DESENVOLUPAMENT

Objectius:

1. Incrementar el nivell d'excel·lència en investigació i innovació.
2. Incrementar i millorar la plantilla de personal investigador i de recerca.
3. Consolidar i internacionalitzar les línies de recerca i millorar-ne el finançament.
4. Incrementar la transferència tecnològica del personal acadèmic i investigador.
5. Incrementar el nombre de doctorats de qualitat.

Línies d'actuació:

1. Procurar la incorporació de joves investigadors a la UIB, com a conseqüència de la jubilació anticipada dels investigadors sèniors.
2. Incrementar el nombre de places postdoctorals, *tenure track* i investigadors sèniors.
3. Incrementar els programes de mobilitat i internacionalització del personal investigador amb altres centres universitaris i de recerca.
4. Procurar el millor equipament d'infraestructura científica per als grups d'investigació.
5. Disposar dels fons bibliotecaris adients per garantir una recerca competitiva i de qualitat internacional.
6. Ampliar l'espai disponible per a l'Oficina de Suport a la Recerca.
7. Iniciar les obres d'un nou laboratori Universitat-empresa que incrementi les relacions de la UIB amb el teixit empresarial del nostre entorn.
8. Disposar dels instruments adequats per donar valor als resultats de la investigació.
9. Estimular la creació d'empreses de base tecnològica.

Indicadors:

	Previsions per a 2011
— Nre. de projectes concedits	88
— Volum de recursos generats per l'article 83 (milions d'euros)	1,30
— Nre. de tesis doctorals	67
— Doctorats de qualitat	11
— Nre. de beques predoctorals en actiu	106
— Nre. de patents	41
— Nre. de patents llicenciades	18
— Nre. d'empreses derivades (<i>spin-off</i>)	20

PROGRAMA 3: SERVEIS A LA COMUNITAT UNIVERSITÀRIA

Objectius:

1. Oferir al personal de la UIB una formació de qualitat que doni resposta a les necessitats reals de la Universitat.
2. Reordenar la utilització de l'espai del campus. Disposar d'un campus sostenible a tots els nivells.
3. Incrementar la seguretat en el treball del personal de la UIB.
4. Incrementar el nombre d'estudiants i de professorat en la política de mobilitat.

Línies d'actuació:

1. Centralitzar la informació i l'oferta formativa del personal de la UIB.
2. Procurar que el PAS i el PDI puguin gaudir de la formació més adequada per cobrir les mancances i necessitats reals de la UIB.
3. Iniciar les obres necessàries per evitar inundacions en determinats espais del campus.
4. Començar les obres necessàries per millorar la zona d'aparcaments (codi de barres).
5. Afavorir mesures d'optimització del consum elèctric i de foment de la utilització d'energies renovables.
6. Adaptar les instal·lacions més obsoletes a la normativa de salut laboral, especialment les que puguin ser valorades com de risc important.
7. Afavorir mesures i actuacions d'inversió destinades a la supressió progressiva de barreres arquitectòniques.
8. Dotar del finançament necessari per oferir una borsa de suport a la mobilitat de l'alumnat.
9. Començar la construcció d'allotjaments universitaris al campus.

Indicadors:

	Previsions per a 2011
— Nre. d'hores de formació del personal de la UIB	800
— Nre. d'alumnes de mobilitat	560
— Nre. de llibres publicats a Edicions UIB	40
— Nre. d'alumnes col·laboradors	280
— Nre. d'entrades a UIBdigital (mitjana diària)	14.435

PROGRAMA 4: PROJECCIÓ EXTERNA DE LA UIB

Objectius:

1. Impulsar les accions de difusió i promoció de la UIB com a principal agent dinamitzador de la cultura en l'àmbit nacional i internacional.
2. Promocionar la imatge de la UIB d'acord amb els seus plantejaments bàsics de qualitat docent i d'excel·lència en investigació.
3. Impulsar la cultura de la solidaritat.
4. Consolidar la UIB com a impulsora i defensora de la llengua catalana, pròpia de la comunitat autònoma de les Illes Balears.

Línies d'actuació:

1. Dinamitzar la societat de les Illes Balears mitjançant l'organització d'activitats culturals i de difusió científica.
2. Impulsar programes transfronterers de col·laboració cultural, docent i científica.
3. Incrementar el nombre d'alumnes estrangers als estudis de la UIB.
4. Establir nous contactes amb altres institucions públiques o privades, estatals i internacionals, a partir de convenis, beques i cursos.
5. Organitzar programes diversos de captació de talent internacional.
6. Destinar el 0,7 dels ingressos propis a finançar nous projectes de cooperació internacional en països en vies de desenvolupament, mitjançant la participació de tota la comunitat universitària, especialment dels alumnes de la UIB.
7. Afavorir la participació dels estudiants en activitats de promoció de la cultura universitària.

Indicadors:

	Previsions per a 2011
— Nre. de projectes de cooperació al desenvolupament	45
— Nre. d'alumnes participants en accions de formació OCDS	728
— Nre. d'alumnes UIB en països empobrits	46
— Nre. de persones a la borsa de voluntariat	1.100
— Nre. de cursos d'estiu	21
— Nre. d'alumnes d'estiu	600
— Nre. d'activitats culturals	150
— Nre. d'assistents a activitats culturals	6.500
— Nre. d'activitats ICE-SAC	10
— Nre. d'assistents ICE-SAC	350
— Nre. de persones matriculades de cursos de reciclatge	1.500
— Nre. de pàgines visitades a la web de la UIB (mitjana diària)	140.704
— Nre. de visites d'usuari únic a la web de la UIB (mitjana diària)	39.133

PROGRAMA 5: GESTIÓ UNIVERSITÀRIA

Objectius:

1. Integrar les bases de dades disponibles a la Universitat d'acord amb el sistema integrat d'informació universitària.
2. Adaptar l'estructura organitzativa i administrativa de la UIB als reptes de la Llei 11/2007, de 22 de juny, d'accés electrònic dels ciutadans als serveis públics.
3. Definir sistemes de gestió destinats a oferir metodologies de qualitat orientades a la satisfacció de l'usuari, en l'accepció més àmplia.
4. Definir sistemes de gestió racional del patrimoni natural del campus.

Línies d'actuació:

1. Disposar a la web del nombre més alt possible de processos de gestió dirigits als membres de la comunitat universitària.
2. Adaptar la plataforma de gestió econòmica al nou pla de comptabilitat pública i al sistema de comptabilitat analítica proposat pel Ministeri d'Educació.
3. Continuar l'adaptació dels processos administratius de la Universitat a les exigències que implica la Llei 11/2007, de 22 de juny, d'accés electrònic dels ciutadans als serveis públics.
4. Disposar d'una plataforma de pagament electrònic de les tarifes i preus públics universitaris.
5. Garantir l'adequat tractament de les dades personals, d'acord amb la LOPD.
6. Disposar d'un mòdul informàtic de contractació administrativa, respectuós amb les exigències de seguretat establertes a la Llei 30/2007, de 30 d'octubre, de contractes del sector públic.

Indicadors:

	Previsions per a 2011
— Nre. de dies de tramitació de pagaments	42
— Nre. d'expedients de contractació	40
— Nre. de procediments d'administració electrònica	43
— Nre. de metres quadrats construïts	136.470
— Nre. de sol·licituds d'intervenció de manteniment	13.000

PROGRAMA 6: TECNOLOGIES DE LA INFORMACIÓ I LES COMUNICACIONS

Objectius:

1. Fomentar l'ús de les tecnologies de la informació al servei de la docència, la investigació i la transferència.
2. Impulsar el campus virtual dins el marc de l'EEES mitjançant la virtualització d'aules d'informàtica.
3. Donar el suport tecnològic requerit per a la implantació de l'administració digital.
4. Donar el suport tecnològic requerit a les tasques de R+D+I.

Línies d'actuació:

1. Millorar l'oferta de continguts, serveis i aplicacions telemàtics docents que donin resposta satisfactòria a les demandes dels usuaris (alumnes i PDI), especialment les de les seus de Menorca i d'Eivissa.
2. Millorar la plataforma i les aplicacions informàtiques que permetin un millor accés als serveis oferts en línia.
3. Impulsar el CanalUIB perquè permeti la màxima difusió de la producció audiovisual de la UIB.
4. Dotar la Universitat de les eines necessàries per garantir les exigències que implica la Llei 11/2007, de 22 de juny, d'accés electrònic dels ciutadans als serveis públics.
5. Dotar la Universitat de la infraestructura telemàtica adient per als grups de recerca, amb nivells més alts d'accessibilitat i seguretat.

Indicadors:

	Previsions per a 2011
— Nre. d'ordinadors de lliure accés	575
— Nre. d'assignatures a Campus Extens	1.450
— Percentatge d'aules amb cobertura Wi-Fi	100
— Nre. de sol·licituds electròniques tramitades	18.978
— Nre. de sales de videoconferència	25
— Nre. d'hores anuals de videoconferència	4.150
— Percentatge d'usuaris diferents que han accedit per xarxa Wi-Fi	30
— Nre. d'estudiants per ordinador en aules de docència reglada	30
— Nre. de visites diàries a CanalUIB	70
— Nre. de programes de CanalUIB (anuals)	180
— Nre. d'hores de producció de CanalUIB (anuals)	150

(1) Entenem per PDI el personal docent i investigador a temps complet. Vegeu la definició de l'indicador a la taula «Quinze indicadors institucionals de la Universitat de les Illes Balears», a la Memòria del present pressupost.

(2) Balanç entre la capacitat docent i la càrrega docent, segons el document de plantilla del PDI.

ACORD NORMATIU del dia 17 de desembre de 2010 pel qual s'aprova el Projecte de Pressupost de la Universitat de les Illes Balears per a l'any 2011.

Conegudes les partides previstes als Pressuposts de la comunitat autònoma de les Illes Balears pel que fa a la Universitat, la Gerent de la UIB ha elaborat un avantprojecte de pressupost que, un cop aprovat pel Consell de Direcció, la Rectora sotmet a l'aprovació del Consell de Govern, per a la seva posterior remissió al Consell Social.

Preàmbul

El Projecte de Pressupost de la Universitat de les Illes Balears per a l'any 2011 s'emmarca en el context de la pitjor recessió econòmica dels darrers anys i suposa, segons les informacions proporcionades per la Conselleria d'Economia i Hisenda, que, una vegada prorrogats els pressuposts inicials 2010 al gener de 2011, la reducció de les aportacions de finançament per part de l'entitat tutelar serà de 4.651.060 euros.

En comparació del pressupost inicial 2010, aquesta retallada suposa un 7,5% menys. Malgrat aquesta disminució en les transferències procedents de la comunitat autònoma de les Illes Balears, les importants aportacions econòmiques derivades d'altres fonts de finançament extraordinari en inversions fan que, tot plegat, el pressupost global de la UIB per a 2011 s'incrementi en 7,6 milions d'euros, un 8% més, i superi per primera vegada en la seva història la xifra dels cent milions d'euros.

La reducció dels ingressos procedents de les transferències autonòmiques, combinada amb un important creixement d'alumnat, dificulta l'objectiu de mantenir i millorar la qualitat de la UIB. No obstant això, el pressupost de la UIB per a 2011 ha de permetre a la nostra institució complir dignament amb les seves responsabilitats en un context de penúria econòmica generalitzada.

Per tot això, es pren l'acord següent:

1. S'aprova el pressupost de la UIB per a l'any 2011, amb un estat de despeses en el qual s'autoritzen i consignen els crèdits necessaris per atendre el compliment d'obligacions per un import de 102.979.116,20 euros i en el qual l'estat d'ingressos recull els drets que es pensa liquidar durant l'exercici per un import de 102.979.116,20 euros.

2. El detall del pressupost quant a classificació econòmica i per programes s'adjunta com a annex I.

3. La distribució del capítol 2 del pressupost de despeses per a 2011 entre els diferents centres de despesa, així com el responsable de cada centre de despesa i el programa al qual pertany, és la que s'adjunta com a annex II.

4. La modificació de la relació de llocs de treball del personal d'administració i serveis s'adjunta com a annex III.

5. S'adjunta, com a annex IV, la llista de tarifes i preus públics que cobrarà la Universitat per la prestació dels seus serveis durant l'exercici de 2011.

6. Juntament amb el detall econòmic d'aquest pressupost s'aproven, també, les normes d'execució pressupostària que regiran l'execució pressupostària de la Universitat de les Illes Balears durant l'exercici econòmic de 2011, que s'adjunten com a annex V.

7. Tots els majors ingressos que s'obtinguin dins l'exercici de 2011 seran, per resolució de la Rectora, incorporats al pressupost, per subvenir a les obligacions específiques corresponents en el cas d'ingressos finalistes o per subvenir a obligacions determinades pel Consell de Direcció d'acord amb la normativa aplicable.

8. Es podran tramitar fins al 31 de març de 2011 obligacions concretes durant l'exercici de 2010; a partir d'aquesta data, de la tramitació d'aquestes despeses se n'haurà d'informar la Comissió Econòmica del Consell de Govern. El mateix procediment serà també preceptiu per a obligacions concretes en exercicis anteriors.

9. A efectes d'inventari de béns, i amb la finalitat de reduir el registre patrimonial i agilitar-ne la gestió, es fixa com a import mínim perquè un element sigui inventariable la quantitat de 500 euros. Es permet, en qualsevol cas, inventariar elements d'import inferior si el responsable del centre de despesa ho considera oportú.

10. El Consell de Direcció queda autoritzat per prendre les mesures oportunes per desenvolupar aquest acord.

Ho faig publicar perquè se'n prengui coneixement i tingui els efectes que corresponguin.

Palma, 17 de desembre de 2010

La Rectora,

Montserrat Casas

ANNEX I

Pressupost d'ingressos 2011

	Subconcepte	Concepte	Article	Capítol
CAP. 3. PREUS PÚBLICS I ALTRES INGRESSOS				
	Art. 31. Preus públics		10.891.083,75	
310	Drets de matrícula ensenyament oficial	10.257.114,16		
	01. Primer i segon cicle	2.930.009,61		
	02. Tercer cicle	90.000,00		
	05. Grau	5.235.104,55		
	06. Postgrau	182.000,00		
	03. Centres adscrits	270.000,00		
	04. Beques	1.250.000,00		
	99. Família nombrosa	300.000,00		
311	Drets de matrícula altres cursos	215.612,15		
	01. Matrícula cursos ICE	62.805,55		
	02. SAC	31.403,30		
	04. Altres cursos	31.403,30		
	05. Reciclatge català	90.000,00		
312	Altres preus públics	418.357,44		
	01. Proves d'accés més grans de 25 anys	26.126,05		
	02. Proves d'accés COU LOGSE	173.091,71		
	04. Obertura d'expedient	62.052,10		
	05. Certificats	62.051,10		
	06. Expedició de títols	95.036,48		
	Art. 32. Prestació de serveis		1.563.030,45	
323	Prestació de serveis	306.750,00		
324	Publicitat	6.280,45		
326	Contractes i convenis art. 83 LOU	1.250.000,00		
	Art. 33. Venda de béns		96.161,00	
330	Venda de publicacions pròpies	72.121,00		
339	Venda de sobres de matrícula	24.040,00		
	TOTAL CAPÍTOL 3			12.550.275,20
CAP. 4. TRANSFERÈNCIES CORRENTS				
	Art. 45. De la comunitat autònoma		57.840.415,20	
450	Transferència nominativa	56.730.255,00		
452	Altres transferències	1.110.160,20		
	01. Altres transferències	485.437,98		
	02. Programa I3	624.722,22		
	Art. 46. De corporacions locals		72.121,45	
460	Ajuntaments	6.010,12		
462	Consells insulars	66.111,33		
	Art. 47. D'empreses privades		60.101,21	
470	Empreses privades	60.101,21		
	Art. 48. D'institucions sense finalitat de lucre i famílies		330.657,79	
480	D'institucions sense finalitat de lucre	60.101,21		
481	De la FUE	270.556,58		
	Art. 49. De l'exterior		90.151,82	
492	Transferències UE	90.151,82		
	00. UE. Beques alumnes	90.151,82		
	TOTAL CAPÍTOL 4			58.393.447,47

	CAP. 5. INGRESSOS PATRIMONIALS			
	Art. 52. Interessos de dipòsits			250.000,00
520	Interessos de comptes bancaris		250.000,00	
	00. De comptes corrents	250.000,00		
	Art. 55. Productes de concessions			125.611,53
550	De concessions administratives		125.611,53	
	TOTAL CAPÍTOL 5			375.611,53

	CAP. 7. TRANSFERÈNCIES DE CAPITAL			
	Art. 70. De l'Administració de l'Estat			3.059.557,60
701	Ministeri de Ciència i Innovació		3.059.557,60	
	01. MICINN Fons de Recerca	1.900.000,00		
	02. MICINN Fons Feder Millora Xarxa de Comunicacions	1.159.557,60		
	Art. 75. De la comunitat autònoma			8.825.488,00
750	Conselleria d'Educació i Cultura		685.488,00	
	00. Inversió nominativa	625.488,00		
	01. Reciclatge de català	60.000,00		
752	Altres transferències comunitat autònoma		8.140.000,00	
	00. CAIB Recerca i Innovació	500.000,00		
	02. CAIB Construcció Edifici Interdepartamental	7.640.000,00		
	Art. 79. De l'exterior			950.000,00
795	D'altres transferències UE		950.000,00	
	01. Projectes	700.000,00		
	02. Transferències a socis	250.000,00		
	TOTAL CAPÍTOL 7			12.835.045,60

	CAP. 8. ACTIUS FINANCERS			
	Art. 87. Romanents de tresoreria			18.824.736,40
870	Romanents genèrics		3.600.000,00	
871	Romanents específics		13.224.736,40	
872	Romanents especials		2.000.000,00	
	TOTAL CAPÍTOL 8			18.824.736,40

TOTAL INGRESSOS				102.979.116,20
------------------------	--	--	--	-----------------------

Pressupost de despeses 2011

Programa 1. Ensenyaments universitaris (422D)

	Subconcepte	Concepte	Article	Capítol
CAP. 1. DESPESES DE PERSONAL				
	Art. 10. Alts càrrecs		141.773,42	
100	Retribucions bàsiques	141.773,42		
	00. Retribucions bàsiques	86.711,42		
	01. Altres remuneracions	55.062,00		
	Art. 12. Funcionaris		20.777.876,01	
120	Retribucions bàsiques	8.413.995,35		
	00. Sous grup A	4.417.708,14		
	01. Sous grup B	416.584,96		
	02. Sous grup C	900.142,74		
	03. Sous grup D	1.113.335,14		
	04. Sous grup E	3.839,29		
	05. Triennis	1.562.385,08		
121	Retribucions complementàries	12.363.880,66		
	00. Complement destinació	4.684.438,92		
	01. Complement específic	6.039.363,70		
	02. Indemnització residència	481.260,36		
	03. C. per. fons ad. CPT/CP	1.158.817,68		
	Art. 13. Laborals		4.131.910,71	
130	Laborals fixos	124.219,97		
	00. Retribucions bàsiques	100.745,92		
	01. Complementàries dels laborals fixos	23.474,05		
131	Laborals contractats	4.007.690,74		
	00. Laborals contractats (PAS)	11.069,98		
	01. Laborals contractats (PDI)	3.996.620,76		
	Art. 15. Incentius de rendiment		1.286.450,41	
150	Productivitat	1.227.630,97		
	01. Productivitat compensada PAS	1.227.630,97		
151	Gratificacions	58.819,44		
	00. Gratificacions PAS funcionari	58.819,44		
	Art. 16. Quotes, prestacions i despeses socials a càrrec de l'empresa		3.235.748,85	
160	Quotes socials	3.235.748,85		
	00. Seguretat Social	3.235.748,85		
TOTAL CAPÍTOL 1				29.573.759,40

CAP. 2. DESPESES EN BÉNS CORRENTS I DE SERVEIS				
	Art. 20. Arrendaments		34.000,00	
202	Edificis i altres construccions	12.000,00		
203	Maquinària, instal·lacions i utilatge	14.000,00		
205	Mobiliari i estris	2.000,00		
206	Equipament per a processament de la informació	6.000,00		
	Art. 21. Reparació, manteniment i conservació		135.000,00	
210	Infraestructura i béns naturals	18.000,00		
212	Edificis i altres construccions	20.000,00		
213	Maquinària, instal·lacions i utilatge	29.000,00		
214	Elements de transport	20.000,00		
215	Mobiliari i estris	20.000,00		
216	Equipament per a processament de la informació	28.000,00		
	Art. 22. Material, subministraments i altres		1.796.600,10	
220	Material d'oficina	880.000,00		
	00. Ordinari no inventariable	115.000,00		
	01. Premsa, revistes, llibres i altres publicacions	280.000,00		
	02. Material informàtic no inventariable	100.000,00		
	03. Material inventariable	250.000,00		
	05. Fotocòpies	135.000,00		

221	Subministraments		175.000,00	
	00. Energia elèctrica	25.000,00		
	01. Aigua	10.000,00		
	02. Gas	5.000,00		
	03. Combustibles	20.000,00		
	04. Vestuari	5.000,00		
	05. Material esportiu	5.000,00		
	06. Material de laboratori	100.000,00		
	10. Altres subministraments	5.000,00		
222	Comunicacions		61.000,00	
	00. Telefòniques	30.000,00		
	01. Postals	6.000,00		
	02. Telegràfiques	5.000,00		
	04. Informàtiques	20.000,00		
223	Transports		35.000,00	
224	Primes d'assegurances		20.000,00	
226	Despeses diverses		452.000,00	
	00. Cànon	10.000,00		
	01. Atencions protocol·làries i representatives	30.000,00		
	02. Publicitat i propaganda	42.000,00		
	06. Reunions i conferències	250.000,00		
	07. Publicacions	60.000,00		
	08. Impresos matrícula i horaris	30.000,00		
	10. Altres	30.000,00		
227	Treballs realitzats per altres empreses		173.600,10	
	00. Neteja i condícia	75.000,00		
	01. Seguretat	17.600,10		
	03. Postals	35.000,00		
	06. Estudis i treballs tècnics	28.000,00		
	07. Altres	18.000,00		
	Art. 23. Indemnitzacions per raó del servei			470.729,24
230	Dietes		170.000,00	
231	Locomoció		220.000,00	
233	Altres indemnitzacions		80.729,24	
	TOTAL CAPÍTOL 2			2.436.329,34

	CAP. 3. DESPESES FINANCERES			
	Art. 31. Préstecs en moneda nacional			150.000,00
310	Interessos		150.000,00	
	Art. 34. De dipòsits i fiances			34.100,00
341	Interessos de fiances		34.100,00	
	TOTAL CAPÍTOL 3			184.100,00

	CAP. 6. INVERSIONS REALS			
	Art. 62. Inversions noves associades al funcionament operatiu dels serveis			9.734.767,51
622	Equipament i construccions		9.734.767,51	
	00. Inversions en equipament i construccions	286.867,51		
	28. Actuacions per a la millora del campus	67.500,00		
	29. Inversió Nou Edifici Interdepartamental II	7.640.000,00		
	87. Rom. Esp. CEI Centre de Formació Professional en Turisme	70.000,00		
	88. Rom. Esp. CEI Escoles de doctorat	40.000,00		
	89. Rom. Esp. CEI Campus PRES-PM	60.000,00		
	90. Rom. Esp. CEI Adaptació a l'EES aules virtuals	200.000,00		
	91. Rom. Esp. CEI Projecte TIC. WebTV	20.400,00		
	99. Romanents específics	1.350.000,00		
	Art. 64. Inversions de caràcter immaterial			282.810,59
646	Projectes d'inversió immaterial		282.810,59	
	10. Pla lingüístic	49.500,00		
	11. Pla d'orientació i transició a la Universitat (POTU)	30.000,00		
	16. Adaptació EES	170.910,59		
	17. PADU	18.000,00		
	18. Projectes d'innovació pedagògica	14.400,00		
	TOTAL CAPÍTOL 6			10.017.578,10

	CAP. 9. PASSIUS FINANCERS			
	Art. 91. Amortització de préstecs			257.576,62
913	Amortització de préstecs		257.576,62	
	TOTAL CAPÍTOL 9			257.576,62
	Total despeses programa 1. Ensenyaments universitaris			42.469.343,46

Programa 2. Recerca i desenvolupament (541A)

	Subconcepte	Concepte	Article	Capítol
CAP. 1. DESPESES DE PERSONAL				
	Art. 10. Alts càrrecs		141.773,42	
100	Retribucions bàsiques	141.773,42		
	00. Retribucions bàsiques	86.711,42		
	01. Altres remuneracions	55.062,00		
	Art. 12. Funcionaris		18.096.063,99	
120	Retribucions bàsiques	8.413.995,35		
	00. Sous grup A	4.417.708,15		
	01. Sous grup B	416.584,96		
	02. Sous grup C	900.142,74		
	03. Sous grup D	1.113.335,13		
	04. Sous grup E	3.839,29		
	05. Triennis	1.562.385,08		
121	Retribucions complementàries	9.682.068,64		
	00. Complement destinació	4.684.438,92		
	01. Complement específic	3.357.551,68		
	02. Indemnització residència	481.260,36		
	03. C. per. fons ad. CPT/CP	1.158.817,68		
	Art. 13. Laborals		4.131.910,71	
130	Laborals fixos	124.219,98		
	00. Retribucions bàsiques	100.745,92		
	01. Complementàries dels laborals fixos	23.474,06		
131	Laborals contractats	4.007.690,73		
	00. Laborals contractats (PAS)	11.069,97		
	01. Laborals contractats (PDI)	3.996.620,76		
	Art. 15. Incentius de rendiment		3.597.259,09	
150	Productivitat	3.538.439,64		
	00. Recerca docents	2.310.808,68		
	01. Productivitat compensada PAS	1.227.630,96		
151	Gratificacions	58.819,45		
	00. Gratificacions PAS	58.819,45		
	Art. 16. Quotes, prestacions i despeses socials a càrrec de l'empresa		3.235.748,85	
160	Quotes socials	3.235.748,85		
	00. Seguretat Social	3.235.748,85		
TOTAL CAPÍTOL 1				29.202.756,06

CAP. 2. DESPESES EN BÉNS CORRENTS I DE SERVEIS				
	Art. 20. Arrendaments		5.010,00	
203	Maquinària, instal·lacions i utilatge	5.010,00		
	Art. 21. Reparació, manteniment i conservació		48.066,00	
213	Maquinària, instal·lacions i utilatge	10.000,00		
215	Mobiliari i estris	9.010,00		
216	Equipament per a processament de la informació	29.056,00		
	Art. 22. Material, subministraments i altres		924.532,00	
220	Material d'oficina	303.785,00		
	00. Ordinari no inventariable	45.040,00		
	01. Premsa, revistes, llibres i altres publicacions	15.005,00		
	02. Material informàtic no inventariable	20.025,00		
	03. Material inventariable	195.695,00		
	05. Fotocòpies	28.020,00		
221	Subministraments	352.466,00		
	03. Combustibles	40.030,00		
	06. Material de laboratori	285.390,00		
	10. Altres subministraments	27.046,00		
222	Comunicacions	4.803,00		
	01. Postals	2.803,00		
	02. Telegràfiques	2.000,00		
223	Transports	10.020,00		
224	Primes d'assegurances	300,00		

226	Despeses diverses		213.620,00		
	00. Cànon	2.000,00			
	01. Atencions protocol·làries i representatives	10.000,00			
	02. Publicitat i propaganda	15.005,00			
	06. Reunions i conferències	160.590,00			
	07. Publicacions	25.025,00			
	10. Altres	1.000,00			
227	Treballs realitzats per altres empreses		39.538,00		
	03. Postals	6.010,00			
	06. Estudis i treballs tècnics	27.528,00			
	07. Altres	6.000,00			
	Art. 23. Indemnitzacions per raó del servei			230.960,64	
230	Dietes		97.174,00		
231	Locomoció		103.786,64		
233	Altres indemnitzacions		30.000,00		
	TOTAL CAPÍTOL 2				1.208.568,64

	CAP. 4. TRANSFERÈNCIES CORRENTS				
	Art. 48. A famílies i institucions			161.690,00	
480	Beques de formació per a joves emprenedors		16.720,00		
481	Beques de reincorporació de joves emprenedors		16.720,00		
488	Ajuts professors convidats		128.250,00		
	TOTAL CAPÍTOL 4				161.690,00

	CAP. 6. INVERSIONS REALS				
	Art. 62. Inversions noves associades al funcionament operatiu dels serveis			10.077.210,25	
622	Equipament i construccions		6.973.894,00		
	00. Equipament FEDER Millora Xarxa de Comunicacions	1.159.557,60			
	92. Romanents específics. Millora de xarxa	2.314.336,40			
	86. RE INNOCAMPUS Infraestructura I+D+I	3.500.000,00			
623	Inversió en infraestructura científica		1.698.090,90		
	00. Infraestructura científica	228.090,90			
	85. RE INNOCAMPUS Equipament Científic	1.300.000,00			
	99. Romanents específics	170.000,00			
626	Fons bibliogràfics		1.405.225,35		
	01. Revistes	1.305.225,35			
	99. Romanents específics	100.000,00			
	Art. 64. Inversions de caràcter immaterial			7.686.846,73	
644	Contractes i convenis art. 83 LOU		1.450.000,00		
	00. Contractes i convenis art. 83 LOU	1.000.000,00			
	99. Romanents específics	450.000,00			
645	Investigació		6.236.846,73		
	00. Projectes de recerca. Personal	660.000,00			
	01. Projectes de recerca. Fungible	420.000,00			
	02. Projectes de recerca. Equipament i instal·lacions (inventariable UIB)	760.000,00			
	03. Projectes de recerca. Viatges i estades de PDI	340.000,00			
	04. Projectes de recerca. Fungible (inventariable UIB)	380.000,00			
	05. Projectes de recerca. Altres	240.000,00			
	10. Ajuts a la recerca (UIB)	49.246,73			
	84. RE INNOCAMPUS Generació i manteniment de patents	200.000,00			
	15. Altres ajuts a la recerca (overheads) (UIB)	100.000,00			
	16. Overheads a investigadors (UIB)	100.000,00			
	18. Contractes postdoctorals	57.600,00			
	20. Romanents específics	2.930.000,00			
	TOTAL CAPÍTOL 6				17.764.056,98

	CAP. 7. TRANSFERÈNCIES DE CAPITAL				
	Art. 70. A l'Administració de l'Estat			267.229,04	
701	A l'Administració de l'Estat		267.229,04		
	Art. 79. A l'exterior			250.000,00	
790	Transf. per a socis (coordinació UIB)		250.000,00		
	TOTAL CAPÍTOL 7				517.229,04

	Total despeses programa 2. Recerca i desenvolupament				48.854.300,72
--	---	--	--	--	----------------------

Programa 3. Serveis a la comunitat universitària (331A)

	Subconcepte	Concepte	Article	Capítol
CAP. 1. DESPESES DE PERSONAL				
	Art. 16. Quotes, prestacions i despeses socials a càrrec de l'empresa			
			163.844,74	
162	Despeses socials personal UIB		163.844,74	
	00. Formació i reciclatge. PAS i PDI	46.138,00		
	05. FONS SOCIAL UIB	117.706,74		
TOTAL CAPÍTOL 1				163.844,74

	Subconcepte	Concepte	Article	Capítol
CAP. 2. DESPESES EN BÉNS CORRENTS I DE SERVEIS				
	Art. 20. Arrendaments		4.500,00	
200	Terrenys i béns naturals		1.000,00	
202	Edificis i altres construccions		2.500,00	
203	Maquinària, instal·lacions i utilatge		1.000,00	
	Art. 21. Reparació, manteniment i conservació		8.000,00	
213	Maquinària, instal·lacions i utilatge		2.000,00	
215	Mobiliari i estris		2.000,00	
216	Equipament per a processament de la informació		4.000,00	
	Art. 22. Material, subministraments i altres		386.929,00	
220	Material d'oficina		148.717,00	
	00. Ordinari no inventariable	11.717,00		
	01. Premsa, revistes, llibres i altres publicacions	12.000,00		
	02. Material informàtic no inventariable	25.000,00		
	03. Material inventariable	80.000,00		
	05. Fotocòpies	20.000,00		
221	Subministraments		19.000,00	
	03. Combustibles	1.000,00		
	05. Material esportiu	1.000,00		
	06. Material de laboratori	12.000,00		
	10. Altres subministraments	5.000,00		
222	Comunicacions		9.030,00	
	01. Postals	1.000,00		
	04. Informàtiques	8.030,00		
223	Transports		10.000,00	
224	Primes d'assegurances		310,00	
226	Despeses diverses		159.761,00	
	00. Cànon	2.000,00		
	01. Atencions protocol·làries i representatives	9.792,00		
	02. Publicitat i propaganda	3.000,00		
	03. Jurídics, contenciosos	3.000,00		
	06. Reunions i conferències	18.000,00		
	07. Publicacions	120.565,00		
	10. Altres	3.404,00		
227	Treballs realitzats per altres empreses		40.111,00	
	00. Neteja i condícia	1.000,00		
	03. Postals	5.020,00		
	06. Estudis i treballs tècnics	32.091,00		
	07. Altres	2.000,00		
	Art. 23. Indemnitzacions per raó del servei		28.310,00	
230	Dietes		15.000,00	
231	Locomoció		10.000,00	
233	Altres indemnitzacions		3.310,00	
TOTAL CAPÍTOL 2				427.739,00

	Subconcepte	Concepte	Article	Capítol
CAP. 4. TRANSFERÈNCIES CORRENTS				
	Art. 48. A famílies i institucions		115.031,57	
483	Associacions d'alumnes		3.500,00	
484	Beques per a l'alumnat		24.700,00	
	00. Mobilitat internacional de l'alumnat	24.700,00		
486	Ajuts alumnes discapacitats		5.700,00	
487	Alumnes col·laboradors generals		81.131,57	
TOTAL CAPÍTOL 4				115.031,57

CAP. 6. INVERSIONS REALS				
Art. 62. Inversions noves associades al				
funcionament operatiu dels serveis				
				213.480,35
622	Equipament i construccions		50.000,00	
	30. Inversions Servei de Prevenció	50.000,00		
626	Fons bibliogràfics		163.480,35	
	09.Documentació	89.207,48		
	10. Altres	34.272,87		
	99. Romanents específics	40.000,00		
64. Inversions de caràcter immaterial				49.500,00
646	Projectes d'inversió immaterial		49.500,00	
	12. Projectes Oficina de Gestió Ambiental i Sostenibilitat	9.000,00		
	13. Projectes SEQUA	40.500,00		
TOTAL CAPÍTOL 6				262.980,35

Total despeses programa 3. Serveis a la comunitat universitària

969.595,66

Programa 4. Projecció externa de la UIB (325A)

		Subconcepte	Concepte	Article	Capítol
CAP. 2. DESPESES EN BÉNS CORRENTS I DE SERVEIS					
Art. 20. Arrendaments					
				3.000,00	
202	Edificis i altres construccions		500,00		
203	Maquinària, instal·lacions i utilatge		2.500,00		
Art. 21. Reparació, manteniment i conservació					
				2.000,00	
212	Edificis i altres construccions		500,00		
213	Maquinària, instal·lacions i utilatge		500,00		
215	Mobiliari i estris		500,00		
216	Equipament per a processament de la informació		500,00		
Art. 22. Material, subministraments i altres					
				398.276,88	
220	Material d'oficina		102.000,00		
	00. Ordinari no inventariable	16.000,00			
	01. Premsa, revistes, llibres i altres publicacions	20.000,00			
	02. Material informàtic no inventariable	22.000,00			
	03. Material inventariable	22.000,00			
	05. Fotocòpies	22.000,00			
221	Subministraments		21.856,00		
	03. Combustibles	1.000,00			
	04. Vestuari	1.200,00			
	05. Material esportiu	1.656,00			
	06. Material de laboratori	3.000,00			
	10. Altres subministraments	15.000,00			
222	Comunicacions		7.000,00		
	01. Postals	4.000,00			
	02. Telegràfiques	2.000,00			
	03. Tèlex i telefax	1.000,00			
223	Transports		13.000,00		
224	Primes d'assegurances		2.087,00		
226	Despeses diverses		239.333,88		
	00. Cànon	1.000,00			
	01. Atencions protocol·làries i representatives	28.498,00			
	02. Publicitat i propaganda	75.016,00			
	06. Reunions i conferències	110.000,00			
	07. Publicacions	23.819,88			
	10. Altres	1.000,00			
227	Treballs realitzats per altres empreses		13.000,00		
	03. Postals	3.000,00			
	06. Estudis i treballs tècnics	5.000,00			
	07. Altres	5.000,00			
Art. 23. Indemnitzacions per raó del servei					
				135.002,00	
230	Dietes		30.002,00		
231	Locomoció		90.000,00		
233	Altres indemnitzacions		15.000,00		
TOTAL CAPÍTOL 2					538.278,88

CAP. 4. TRANSFERÈNCIES CORRENTS			
	Art. 48. A famílies i institucions		212.546,41
482	Beques externes per a l'alumnat	156.263,15	
489	Altres institucions	56.283,26	
	00. Altres institucions	33.293,26	
	01. AQUIB	22.990,00	
	Art. 49. A l'exterior		83.937,68
495	Aportació Tercer Món	72.508,84	
499	Altres institucions	11.428,84	
	00. Altres institucions	11.428,84	
	TOTAL CAPÍTOL 4		296.484,09

CAP. 6. INVERSIONS REALS			
	Art. 64. Inversions de caràcter immaterial		762.800,81
640	Reciclatge de català	282.000,00	
	00. Reciclatge català	82.000,00	
	98. Reciclatge català. Altres	50.000,00	
	99. Romanents específics	150.000,00	
642	Cursos	430.489,72	
	00. Cursos ICE	50.244,44	
	11. SAC	25.122,64	
	30. Altres cursos	25.122,64	
	99. Romanents específics	330.000,00	
643	Consell Social	50.311,09	
	TOTAL CAPÍTOL 6		762.800,81

Total despeses programa 4. Projectió externa de la UIB	1.597.563,78
---	---------------------

Programa 5. Gestió universitària (641C)

	Subconcepte	Concepte	Article	Capítol
CAP. 2. DESPESES EN BÉNS CORRENTS I DE SERVEIS				
	Art. 20. Arrendaments		65.000,00	
202	Edificis i altres construccions	20.000,00		
203	Maquinària, instal·lacions i utilatge	45.000,00		
	Art. 21. Reparació, manteniment i conservació		1.106.044,00	
210	Infraestructura i béns naturals	104.040,00		
212	Edificis i altres construccions	364.140,00		
213	Maquinària, instal·lacions i utilatge	133.763,00		
214	Elements de transport	19.020,00		
215	Mobiliari i estris	60.081,00		
216	Equipament per a processament de la informació	425.000,00		
	Art. 22. Material, subministraments i altres		6.371.179,72	
220	Material d'oficina	855.616,00		
	00. Ordinari no inventariable	200.000,00		
	01. Premsa, revistes, llibres i altres publicacions	205.000,00		
	02. Material informàtic no inventariable	63.110,00		
	03. Material inventariable	329.506,00		
	05. Fotocòpies	58.000,00		
221	Subministraments	1.925.638,74		
	00. Energia elèctrica	1.595.497,74		
	01. Aigua	170.000,00		
	02. Gas	20.000,00		
	03. Combustibles	42.000,00		
	04. Vestuari	70.111,00		
	06. Material de laboratori	8.000,00		
	10. Altres subministraments	20.030,00		
222	Comunicacions	1.019.586,50		
	00. Telefòniques	954.463,50		
	01. Postals	40.061,00		
	02. Telegràfiques	10.000,00		
	04. Informàtiques	15.062,00		
223	Transports	55.035,00		
224	Primes d'assegurances	120.000,00		
226	Despeses diverses	450.315,48		
	00. Cànon	20.000,00		
	01. Atencions protocol·làries i representatives	50.073,48		

	02. Publicitat i propaganda	45.000,00		
	03. Jurídics, contenciosos	60.000,00		
	06. Reunions i conferències	100.000,00		
	07. Publicacions	40.050,00		
	08. Impresos matrícula i horaris	125.192,00		
	10. Altres	10.000,00		
227	Treballs realitzats per altres empreses		1.944.988,00	
	00. Neteja i condícia	1.330.843,00		
	01. Seguretat	500.516,00		
	02. Valoracions i peritatges	2.000,00		
	03. Postals	32.035,00		
	05. Processos electorals	1.000,00		
	06. Estudis i treballs tècnics	48.000,00		
	07. Altres	30.594,00		
	Art. 23. Indemnitzacions per raó del servei			123.078,00
230	Dietes		50.000,00	
231	Locomoció		55.063,00	
233	Altres indemnitzacions		18.015,00	
	TOTAL CAPÍTOL 2			7.665.301,72

Total despeses programa 5. Gestió universitària

7.665.301,72

Programa 6. Tecnologies de la informació i les comunicacions (635A)

	Subconcepte	Concepte	Article	Capítol
CAP. 2. DESPESES EN BÉNS CORRENTS I DE SERVEIS				
	Art. 21. Reparació, manteniment i conservació			18.100,00
213	Maquinària, instal·lacions i utilatge	3.000,00		
215	Mobiliari i estris	3.000,00		
216	Equipament per a processament de la informació	12.100,00		
	Art. 22. Material, subministraments i altres			282.111,61
220	Material d'oficina	219.000,00		
	00. Ordinari no inventariable	22.000,00		
	01. Premsa, revistes, llibres i altres publicacions	12.000,00		
	02. Material informàtic no inventariable	60.000,00		
	03. Material inventariable	110.000,00		
	05. Fotocòpies	15.000,00		
221	Subministraments	16.957,10		
	06. Material de laboratori	6.957,10		
	10. Altres subministraments	10.000,00		
222	Comunicacions	6.000,00		
	01. Postals	1.000,00		
	04. Informàtiques	5.000,00		
223	Transports	4.000,00		
224	Primes d'assegurances	3.000,00		
226	Despeses diverses	27.154,51		
	01. Atencions protocol·làries i representatives	5.000,00		
	02. Publicitat i propaganda	3.000,00		
	06. Reunions i conferències	10.000,00		
	07. Publicacions	6.000,00		
	10. Altres	3.154,51		
227	Treballs realitzats per altres empreses		6.000,00	
	03. Postals	2.000,00		
	06. Estudis i treballs tècnics	2.000,00		
	07. Altres	2.000,00		
	Art. 23. Indemnitzacions per raó del servei			114.303,49
230	Dietes		41.138,49	
231	Locomoció		65.165,00	
233	Altres indemnitzacions		8.000,00	
	TOTAL CAPÍTOL 2			414.515,10

CAP. 4. TRANSFERÈNCIES CORRENTS			
Art. 48. A famílies i institucions			101.166,16
487	Alumnes col·laboradors		101.166,16
	01. Col·laboradors tecnològics	77.642,55	
	02. Centre de Tecnologies de la Informació	23.523,61	
TOTAL CAPÍTOL 4			101.166,16

CAP. 6. INVERSIONS REALS			
Art. 62. Inversions noves associades al funcionament operatiu dels serveis			239.541,48
622	Equipament i construccions		239.541,48
	00. Inversions en equipament	138.991,48	
	21. Software lliure	38.000,00	
	23. Software	62.550,00	
64. Inversions de caràcter immaterial			667.788,12
647	Il·les menors		653.388,12
648	Campus Virtual Compartit		14.400,00
TOTAL CAPÍTOL 6			907.329,60

Total despeses programa 6. Tecnologies de la inf. i les comunicacions		1.423.010,86
--	--	---------------------

Total despeses capítol 1. Despeses de personal	58.940.360,20
Total despeses capítol 2. Despeses en béns corrents i de serveis	12.690.732,68
Total despeses capítol 3. Despeses financeres	184.100,00
Total despeses capítol 4. Transferències corrents	674.371,82
Total despeses capítol 6. Inversions reals	29.714.745,84
Total despeses capítol 7. Transferències de capital	517.229,04
Total despeses capítol 9. Passius financers	257.576,62
TOTAL DESPESES PRESSUPOST 2010	102.979.116,20

Total despeses programa 1. Ensenyaments universitaris	42.469.343,46
Total despeses programa 2. Recerca i desenvolupament	48.854.300,72
Total despeses programa 3. Serveis a la comunitat universitària	969.595,66
Total despeses programa 4. Projecció externa de la UIB	1.597.563,78
Total despeses programa 5. Gestió universitària	7.665.301,72
Total despeses programa 6. Tecnologies de la informació i les comunicacions	1.423.010,86
TOTAL DESPESES PRESSUPOST 2010	102.979.116,20

ANNEX II

Centre de despesa	Pres. 2011	Responsable de la despesa	Programa del pressupost
Romanents especials (exercici anterior)	1.977.200,00	-	-
Deganat de la Facultat d'Educació	3.990,00	Degà	P1. Ensenyaments universitaris
Deganat de la Facultat de Ciències	3.990,00	Degà	P1. Ensenyaments universitaris
Deganat de la F. d' Economia i Empresa	3.990,00	Degana	P1. Ensenyaments universitaris
Deganat de la Facultat de Psicologia	3.990,00	Degà	P1. Ensenyaments universitaris
Deganat de la Facultat de Filosofia i Lletres	3.990,00	Degà	P1. Ensenyaments universitaris
Deganat de la Facultat de Dret	3.990,00	Degà	P1. Ensenyaments universitaris
Deganat de la Facultat de Turisme	3.990,00	Degà	P1. Ensenyaments universitaris
Direcció de l'Esc. Politècnica Superior	3.990,00	Director d'Escola	P1. Ensenyaments universitaris
Direcció de l'EU d'Infermeria	3.990,00	Directora d'Escola	P1. Ensenyaments universitaris
Degانات i centres	180.690,00	Degans / Directors d'Escola	P1. Ensenyaments universitaris
Llibres serveis	4.750,00	Gerent	P1. Ensenyaments universitaris
Secretariat Tècnic d'Accés a la Universitat	255.000,00	Vicerector d'Estudiants i Campus	P1. Ensenyaments universitaris
Reversió 5% a departaments	72.602,00	Gerent	P1. Ensenyaments universitaris
Assignatures en anglès	7.030,00	Vicerectora de Relacions Internacionals i Mobilitat Universitària	P1. Ensenyaments universitaris
Pràctiques	244.159,50	V. d'Investigació i V. d'Ordenació Acadèmica i CE	P1. Ensenyaments universitaris
Secció de Gestió Acadèmica	1.767,00	Vicerector d'Ordenació Acadèmica i Convergència Europea	P1. Ensenyaments universitaris
Exàmens en seus universitàries	8.835,00	Vicerector d'Ordenació Acadèmica i Convergència Europea	P1. Ensenyaments universitaris
Pràctiques Magisteri	92.050,00	Degà d'Educació	P1. Ensenyaments universitaris
Ajuts a la innovació pedagògica	6.650,00	Vicerector de Professorat i Innovació Pedagògica	P1. Ensenyaments universitaris
Doctorat, postgrau i màsters oficials	71.250,00	Director del Centre d'Estudis de Postgrau	P1. Ensenyaments universitaris
Departaments Programa 422D	434.164,84	Directors de departament	P1. Ensenyaments universitaris
Departaments Programa 541A	434.164,84	Directors de departament	P2. Recerca i desenvolupament
IMEDEA	3.522,00	Director de l'IMEDEA	P2. Recerca i desenvolupament
IUNICS	3.522,00	Director del IUNICS	P2. Recerca i desenvolupament
IFISC	3.522,00	Director de l'IFISC	P2. Recerca i desenvolupament
Servei de Sistemes d'Informació Geogràfica i T.	6.684,20	Director del SSIIGT	P2. Recerca i desenvolupament
Serveis Científicotècnics	64.410,95	Director del SCT	P2. Recerca i desenvolupament
Ajuts a l'assistència de congressos i estades de treball	248.353,75	Vicerector d'Investigació	P2. Recerca i desenvolupament
Material científic i de laboratori	307.553,95	Vicerector d'Investigació	P2. Recerca i desenvolupament
Oficina de Suport a la Recerca	6.684,20	Directora de l'Oficina de Suport a la Recerca	P2. Recerca i desenvolupament
Servei de Biblioteca i Documentació	10.150,75	Director del Servei de Biblioteca i Documentació	P2. Recerca i desenvolupament
Edicions UIB	113.310,30	Director d'Edicions UIB	P3. Serveis a la com. universitària
Juntes de Personal / Comitè d'Empresa	2.655,25	Gerent	P3. Serveis a la com. universitària
Servei de Prevenció	32.270,00	Gerent	P3. Serveis a la com. universitària
Sindicatura de Greuges	5.311,45	Síndica de Greuges	P3. Serveis a la com. universitària
Oficina de Suport al Discapacitat	20.900,00	Vicerector d'Estudiants i Campus	P3. Serveis a la com. universitària
Servei d'Estadística i Qualitat Universitària	8.835,00	Cap del Servei d'Estadística i Qualitat Universitària	P3. Serveis a la com. universitària
Formació PAS i PDI	23.750,00	Vicerector de Planificació Económicoadministrativa	P3. Serveis a la com. universitària
Consell d'Estudiants	23.889,65	Vicerector d'Estudiants i Campus / Vicerectora de Projecció Cultural	P3. Serveis a la com. universitària
Millora docent	13.270,55	Vicerector d'Ordenació Acadèmica i Convergència Europea	P3. Serveis a la com. universitària
Mobilitat dins el campus (bus)	34.200,00	Vicerector d'Estudiants i Campus	P3. Serveis a la com. universitària
Servei Lingüístic	41.395,30	Director del Servei Lingüístic	P3. Serveis a la com. universitària
Servei d'Informació	7.951,50	Vicerector primer, de Planificació i Coordinació Universitària	P3. Serveis a la com. universitària
Voluntariat	7.951,50	Vicerectora d'Infraestructures Universitàries	P4. Projecció externa UIB
Oficina per a la Igualtat d'Op. entre D. i H.	7.600,00	Vicerector primer, de Planificació i Coordinació Universitària	P4. Projecció externa UIB
Institut de Ciències de l'Educació	12.775,60	Director de l'ICE	P4. Projecció externa UIB
Relacions Institucionals	26.505,00	Rectora	P4. Projecció externa UIB
Oficina de Cooperació al Desenvolupament	15.461,25	Vicerectora d'Infraestructures Universitàries	P4. Projecció externa UIB
Aportació Tercer Món	8.565,20	Vicerectora d'Infraestructures Universitàries	P4. Projecció externa UIB
Convenis i relacions internacionals	128.107,50	Vicerectora de Relacions Internacionals i Mobilitat Universitària	P4. Projecció externa UIB
Imatge institucional	52.221,50	Vicerector primer, de Planificació i Coordinació Universitària	P4. Projecció externa UIB
Consell Social	38.927,20	President	P4. Projecció externa UIB
Romanents especials Consell Social	22.800,00	President	P4. Projecció externa UIB
Projecció cultural	47.669,09	Vicerectora de Projecció Cultural	P4. Projecció externa UIB
Esports	10.065,09	Vicerectora de Projecció Cultural	P4. Projecció externa UIB
SAC	79.968,15	Directora del SAC	P4. Projecció externa UIB
Publicitat i màrqueting	22.461,80	Vicerector primer, de Planificació i Coordinació Universitària	P4. Projecció externa UIB
Edifici Anselm Turmeda	23.750,00	Administradora de centre	P5. Gestió universitària
Edifici Sa Riera	14.250,00	Administradora de centre	P5. Gestió universitària
Edifici Ramon Llull	17.100,00	Administrador de centre	P5. Gestió universitària
Edificis Mateu Orfila i Rotger i G. Colom Casanovas	44.650,00	Administradora de centre	P5. Gestió universitària
Edifici Guillem Cifre de Colonya	25.650,00	Administrador de centre	P5. Gestió universitària
Edifici Gaspar Melchor de Jovellanos	20.900,00	Administradora de centre	P5. Gestió universitària
Edifici dels S. Científicotècnics i inst. univ. de recerca	9.500,00	Administradora de centre	P5. Gestió universitària
Edifici Seu de Menorca	17.670,00	Administradora de centre	P5. Gestió universitària
Edifici Seu d'Eivissa i Formentera	17.670,00	Administradora de centre	P5. Gestió universitària
Son Lledó	12.777,50	Gerent	P5. Gestió universitària
Cas Jai	2.476,65	Gerent	P5. Gestió universitària
Gerència	6.650,00	Gerent	P5. Gestió universitària
Manteniment integral campus i despeses generals	6.790.154,22	Gerent	P5. Gestió universitària
Fons de caució per plets	1.853,45	Gerent	P5. Gestió universitària
Rectorat	29.127,95	Rectora	P5. Gestió universitària
Secretaria General	4.712,95	Secretari General	P5. Gestió universitària
Vicerectorat primer, de Planificació i Coordinació Univ.	3.990,00	Vicerector primer, de Planificació i Coordinació Universitària	P5. Gestió universitària
Vicerectorat de Planificació Económicoadm.	3.990,00	Vicerector de Planificació Económicoadministrativa	P5. Gestió universitària
Vicerectorat de Professorat i Innovació Pedagògica	3.990,00	Vicerector de Professorat i Innovació Pedagògica	P5. Gestió universitària
Vicerectorat de Relac. Internacionals i Mobilitat Univ.	3.990,00	Vicerectora de Relacions Internacionals i Mobilitat Universitària	P5. Gestió universitària
Vicerectorat d'Estudiants i Campus	3.990,00	Vicerector d'Estudiants i Campus	P5. Gestió universitària
Vicerectorat d'Infraestructures Universitàries	3.990,00	Vicerectora d'Infraestructures Universitàries	P5. Gestió universitària
Vicerectorat d'Investigació	3.990,00	Vicerector d'Investigació	P5. Gestió universitària
Vicerectorat d'Ordenació Acadèmica i Conv. Europea	3.990,00	Vicerector d'Ordenació Acadèmica i Convergència Europea	P5. Gestió universitària
Vicerectorat de Projecció Cultural	3.990,00	Vicerectora de Projecció Cultural	P5. Gestió universitària
Delegat seus de Menorca i Eivissa i Formentera	3.990,00	Delegat de la Rectora seus de Menorca i Eivissa i Formentera	P5. Gestió universitària
Delegat per a la Innovació	3.990,00	Delegat de la Rectora per a la innovació	P5. Gestió universitària
Delegat TIC	3.990,00	Delegat de la Rectora per a les noves tecnologies	P5. Gestió universitària
Seus universitàries	20.000,00	Delegat de la Rectora seus de Menorca i Eivissa i Formentera	P6. Tecnologies de la inf. i les comunicacions
Campus Extens	111.573,70	Director de Campus Extens	P6. Tecnologies de la inf. i les comunicacions
Software	60.000,00	Delegat de la Rectora per a les noves tecnologies	P6. Tecnologies de la inf. i les comunicacions
Centre de Tecnologies de la Informació	99.086,90	Delegat de la Rectora per a les noves tecnologies	P6. Tecnologies de la inf. i les comunicacions
Servei de Recursos Audiovisuais	23.854,50	Delegat de la Rectora per a les noves tecnologies	P6. Tecnologies de la inf. i les comunicacions
TOTAL	12.690.732,68		

Pressupost 2011 - Annex II (continuació 1)

Distribució del capítol 2 per departaments

Departament	Alumnes	PDI	EXPERIM.	Sexennis	COEF.	a	b	c	Pressupost 2011	422D	541A
	40,00%	45,00%	5,00%	10,00%		Críteris	FIX	50% esmorteïdor			
Biologia	4,26%	6,28%	9,07%	10,66%	6,05%	22.427,08	3.522,00	25.235,75	51.184,83	25.592,42	25.592,41
Infermeria i Fisioteràpia	6,93%	6,85%	11,25%	0,25%	6,44%	23.872,03	3.522,00	28.260,32	55.654,35	27.827,17	27.827,18
Biologia Fonamental i C.S.	2,34%	3,47%	9,13%	8,05%	3,76%	13.934,12	3.522,00	17.702,53	35.158,65	17.579,33	17.579,32
Ciències de la Terra	2,79%	3,06%	5,27%	3,10%	3,06%	11.357,53	3.522,00	14.707,83	29.587,36	14.793,68	14.793,68
Ciències Històriques i T.A.	4,01%	4,47%	2,53%	4,46%	4,19%	15.523,00	3.522,00	19.695,86	38.740,86	19.370,43	19.370,43
Ciències Mat. i Informàtica	9,02%	11,10%	8,03%	8,43%	9,85%	36.515,87	3.522,00	42.306,46	82.344,32	41.172,16	41.172,16
Dret Privat	4,24%	4,35%	3,16%	5,45%	4,35%	16.142,82	3.522,00	19.349,60	39.014,43	19.507,21	19.507,22
Dret Públic	6,85%	4,56%	3,16%	3,35%	5,28%	19.590,52	3.522,00	22.679,12	45.791,64	22.895,82	22.895,82
Economia de l'Empresa	10,16%	6,14%	2,83%	1,24%	7,09%	26.297,05	3.522,00	29.054,42	58.873,48	29.436,74	29.436,74
Economia Aplicada	8,38%	6,60%	2,83%	3,72%	6,83%	25.337,91	3.522,00	29.487,35	58.347,27	29.173,63	29.173,64
Filologia. Cat. i Ling. Gral	2,98%	3,38%	2,11%	4,21%	3,24%	12.001,84	3.522,00	16.886,89	32.410,74	16.205,37	16.205,37
Filologia. Esp. i Moderna	6,22%	6,33%	3,16%	4,71%	5,96%	22.113,28	3.522,00	24.599,58	50.234,86	25.117,43	25.117,43
Filosofia i Treball Social	4,49%	4,19%	4,22%	3,22%	4,21%	15.627,89	3.522,00	18.275,27	37.425,16	18.712,58	18.712,58
Física	4,51%	8,88%	6,33%	15,61%	7,68%	28.456,86	3.522,00	31.662,91	63.641,76	31.820,88	31.820,88
Pedagogia i Didàctiques Espec.	6,21%	4,17%	4,80%	3,22%	4,92%	18.256,66	3.522,00	22.057,18	43.835,83	21.917,91	21.917,92
Pedagogia Aplicada i Psicologia de l'Ed.	7,93%	6,13%	4,80%	2,23%	6,39%	23.702,00	3.522,00	25.756,30	52.980,30	26.490,15	26.490,14
Psicologia	6,18%	5,44%	7,17%	5,82%	5,86%	21.740,34	3.522,00	25.333,36	50.595,69	25.297,85	25.297,84
Química	2,51%	4,63%	10,12%	12,27%	4,82%	17.872,04	3.522,00	21.114,11	42.508,15	21.254,07	21.254,08
TOTALS	100,00%	100,00%	100,00%	100,00%	100,00%	370.768,84	63.396,00	434.164,84	868.329,68	434.164,84	434.164,84

Notes explicatives:

Els percentatges d'alumnes matriculats han estat calculats sobre les dades de la matrícula per al curs 2010-2011 a 16 de novembre de 2010. Els càlculs s'han realitzat segons el nombre d'alumnes-crèdit de cada departament.

El nombre de personal docent i investigador ha estat calculat sobre les dades de plantilla de novembre de 2010. Els càlculs s'han realitzat considerant com a (1) els professors a temps complet i la resta el percentatge equivalent segons la seva càrrega docent.

L'experimentalitat ha estat calculada d'acord amb l'ordre de taxes, i ajustant l'experimentalitat dels departaments als estudis que imparteixen.

Els sexennis d'investigació han estat calculats sobre la base de les dades de novembre de 2010

ERROR: undefined
OFFENDING COMMAND: ANNEX

STACK:

```
( 9.2.2 )  
/Title  
( )  
/Subject  
(D:20101215101927+01'00' )  
/ModDate  
( )  
/Keywords  
(PDFCreator Version 0.9.5)  
/Creator  
(D:20101215101927+01'00' )  
/CreationDate  
(MGJ887)  
/Author  
-mark-
```

Pressupost 2011 - Annex II (continuació 2)

Distribució del pressupost a facultats i escoles

Facultat/Escola	Alumnes 60%	Experimentalitat 10%	Nre. estudis 30%	COEF.	a Criteris	b Fix	c 50% esmorteïdor	Pressupost 2011
Facultat de Ciències	11,19%	16,73%	13,16%	12,33%	10.032,79	1.000,00	10.720,41	21.753,19
Facultat d'Economia i Empresa	17,37%	5,38%	7,89%	13,33%	10.840,83	1.000,00	13.446,79	25.287,62
Facultat de Dret	8,83%	6,05%	5,26%	7,48%	6.085,09	1.000,00	6.357,53	13.442,62
Facultat d'Educació	20,80%	9,19%	23,68%	20,50%	16.678,31	1.000,00	16.596,99	34.275,31
Facultat de Filosofia i Lletres	15,26%	6,51%	21,05%	16,12%	13.113,64	1.000,00	13.618,63	27.732,27
Facultat de Psicologia	4,38%	13,72%	2,63%	4,79%	3.898,34	1.000,00	4.768,44	9.666,78
Escola Univ. d'Infermeria	6,47%	21,52%	5,26%	7,61%	6.190,89	1.000,00	7.539,61	14.730,50
Escola Politècnica Superior	10,59%	15,37%	18,42%	13,42%	10.915,80	1.000,00	12.344,76	24.260,56
Facultat de Turisme	5,12%	5,53%	2,63%	4,41%	3.589,31	1.000,00	4.951,84	9.541,15
TOTALS	100,00%	100,00%	100,00%	100,00%	81.345,00	9.000,00	90.345,00	180.690,00

Annex III

Modificació de la relació de llocs de treball del personal funcionari

Es doten les places següents:

Lloc	Denominació/servei	F	Grup	Nivell
5129	Lloc base (Rectorat)	CG	C2	14
2021	Cap de negociat (Servei d'Alumnes)	CG	C1/C2	18
5073	Responsable d'àrea (Servei de Biblioteca i Documentació)	CE	A2/C1	21
5190*	Responsable d'àrea (edifici Gaspar Melchor de Jovellanos)	CG	A2/C2	21
5191	Lloc base (edifici Anselm Turmeda)	CG	C2	14

Es desdoten les places següents:

Lloc	Denominació/servei	F	Grup	Nivell
100	Cap de negociat (Rectorat)	CG	C1/C2	18
903	Lloc base (Servei d'Alumnes)	CG	C2	14
2060	Auxiliar de biblioteca / Auxiliar de serveis bibliotecaris (Servei de Bibliote	L	III/IV.1	
244	Cap de secció (Servei de Biblioteca i Documentació)	CE	A1	23
172*	Responsable d'àrea (edifici Gaspar Melchor de Jovellanos)	CG	A2/C1	20

* Aquestes places es veuran afectades per l'aplicació de la sentència 00994/2010.

Annex IV. Tarifes i preus públics

1) VIGÈNCIA DE LES TARIFES I ELS PREUS

A partir de l'inici del curs 2010-2011 s'apliquen els preus establerts als punts 2, 3, 4 i 5 d'aquest annex.

La resta de tarifes s'aplicaran a partir del dia 1 de gener de 2011.

Es faculta el Consell de Direcció per interpretar els dubtes que puguin sorgir de l'aplicació d'aquestes tarifes, com també per fixar els preus dels serveis que puguin anar sorgint durant l'any 2011.

2) ENSENYAMENTS

Els preus públics que s'han de satisfer per la prestació del servei públic de l'educació superior a la Universitat de les Illes Balears, el curs 2010-2011, als ensenyaments conduents a l'obtenció de títols oficials, seran abonats d'acord amb les tarifes dels annexos I, II, III i IV i les altres normes que s'estableixen al Decret 82/2010, de 25 de juny (BOIB núm. 99, de 3 de juliol).

El Consell Social de la UIB fixarà els preus per la prestació dels serveis acadèmics en els ensenyaments que no tinguin caràcter oficial.

Els centres i instituts universitaris adscrits han d'abonar a la UIB el 25 per cent de la quantia total ingressada per l'alumnat per la prestació de serveis acadèmics d'acord amb les tarifes dels annexos I, II, III i IV del Decret 82/2010, de 25 de juny (BOIB núm. 99, de 3 de juliol).

3) PREUS PÚBLICS PER LA PRESTACIÓ DE SERVEIS ACADÈMICS

En aquest apartat es detallen els preus públics per la prestació d'altres serveis en els ensenyaments que condueixen a l'obtenció de títols universitaris oficials, d'acord amb el que estableixen els annexos V i VI del Decret 82/2010, de 25 de juny (BOIB núm. 99, de 3 de juliol).

3.1. Preus públics per la prestació d'altres serveis relatius a la matrícula

3.1.1. Preu del servei d'obertura d'expedient acadèmic a l'inici dels estudis i gestió de l'expedient: 31,33 euros.

3.1.2. Preu d'expedició de la targeta universitària: 10,30 euros. Per poder fer ús de la targeta definitiva, l'alumnat que hagi rebut una targeta provisional l'ha de retornar en el termini màxim d'un mes o pagar 20,60 euros addicionals.

- 3.1.3. Preu per la sol·licitud de convalidació, adaptació, reconeixement, transferència o correspondència d'assignatures o crèdits: 15,00 euros.
- 3.1.4. Preu per la incorporació a l'expedient d'assignatures o crèdits reconeguts per correspondència amb cicles formatius de grau superior: 4,12 euros per crèdit.
- 3.1.5. Preu per la incorporació a l'expedient d'assignatures o crèdits reconeguts per l'acreditació d'experiència laboral o professional relacionada amb els ensenyaments universitaris oficials que es volen cursar: 4,12 euros per crèdit.
- 3.1.6. Preu per l'equivalència de títols universitaris estrangers per a l'accés als ensenyaments oficials de màster i/o doctorat sense títol homologat: 41,78 euros.
- 3.1.7. Preu per la tramitació del trasllat d'expedient acadèmic a una altra universitat: 31,33 euros.

3.2. Preus públics per la prestació d'altres serveis

- 3.2.1. Preu per la realització de les proves d'accés o admissió a la universitat:
 - 3.2.1.a) fase general de la prova per a persones amb títol de batxillerat o equivalent: 61,83 euros.
 - 3.2.1.b) fase específica de la prova per a persones amb títol de batxillerat o equivalent: 12,37 euros per exercici.
 - 3.2.1.c) fase general de la prova per a persones més grans de 25 anys: 49,46 euros.
 - 3.2.1.d) fase específica de la prova per a persones més grans de 25 anys: 24,73 euros.
 - 3.2.1.e) prova per a persones més grans de 45 anys: 37,10 euros.
 - 3.2.1.f) valoració de l'experiència laboral o professional per a l'admissió de persones més grans de 40 anys: 41,20 euros.
 - 3.2.1.g) entrevista personal per a l'admissió de persones més grans de 40 o 45 anys: 41,20 euros.
- 3.2.2. Preu per l'expedició de certificats acadèmics personals: 16,00 euros.
- 3.2.3. Preu del servei de compulsa de documents: 10,20 euros.
- 3.2.4. Preu per la signatura d'una acta especial de qualificació final autoritzada pel vicerector d'Ordenació Acadèmica i Convergència Europea: 104,44 euros.
- 3.2.5. Preu per la realització, en casos excepcionals, de la prova per a l'obtenció del certificat de suficiència investigadora o del diploma d'estudis avançats: 52,22 euros.
- 3.2.6. Preu per la realització de l'examen de defensa de la tesi doctoral: 136,39 euros.

- 3.2.7. Preus per l'expedició de títols acadèmics de caràcter oficial:
- 3.2.7.a) Títol de diplomatura, arquitectura tècnica o enginyeria tècnica: 78,33 euros.
 - 3.2.7.b) Títol de grau: 114,74 euros.
 - 3.2.7.c) Títol de llicenciatura o enginyeria: 143,43 euros.
 - 3.2.7.d) Títol de màster: 169,03 euros.
 - 3.2.7.e) Certificat de suficiència investigadora o diploma d'estudis avançats: 52,22 euros.
 - 3.2.7.f) Títol de doctorat, inclosa, si escau, la menció europea: 213,62 euros.
 - 3.2.7.g) Suplement europeu al títol: 31,33 euros.
 - 3.2.7.i) Certificat supletori al títol: 20,60 euros.
 - 3.2.7.h) Duplicat de títol universitari oficial: 32,90 euros i, si escau, les despeses de publicació de l'anunci pertinent.
- 3.2.8. Preu per la realització de la prova de conjunt o prova d'aptitud per a l'homologació de títols estrangers d'educació superior: 136,39 euros.
- 3.2.9. Preu per a l'homologació de títols estrangers d'educació superior amb el títol espanyol de màster oficial: 116,64 euros.
- 3.2.10. Preu per l'homologació de títols estrangers d'educació superior amb el títol espanyol de doctorat: 144,44 euros.

3.3. Altres

- 3.3.1. Preus públics per la tutela acadèmica per a tots els ensenyaments de caràcter oficial: 60,00 euros per any acadèmic.

4) SERVEI LINGÜÍSTIC

4.1. Tarifes de correcció i traducció

Llengua	Català	Espanyol	Anglès	Francès	Alemany	Italià
Correcció	0,0125 euros/paraula	0,0125 euros/paraula	0,0335 euros/paraula	0,0335 euros/paraula	0,0335 euros/paraula	0,0335 euros/paraula
			8,86 euros/pàgina	8,86 euros/pàgina	8,86 euros/pàgina	8,86 euros/pàgina
Traducció	0,080 euros/paraula	0,080 euros/paraula	0,080 euros/paraula	0,080 euros/paraula	0,080 euros/paraula	0,080 euros/paraula

Finançament:

- Gratuïts: documents d'un full i institucionals (administratius).
- 100 per cent per al proponent: documents d'institucions externes (cal incrementar-ho amb un 20 per cent si la UIB el reté).

- 60 per cent per al proponent: documents d'institucions vinculades a la UIB (IMEDEA, IFISC, FUEIB, FuGUIB).
- 50 per cent per al proponent: documents no institucionals de departaments i d'altres serveis, llevat d'aquells de volum superior a 4.500 paraules, que aniran a càrrec del proponent.
- En qualsevol cas, els preus no inclouen l'IVA.

4.2. Tarifes de matrícula per cursos d'idiomes moderns i de llengües orientals

Matrícula per cursos d'idiomes moderns	Francès Anglès Alemany Italià	Anual (110-120 h): 194 € (UIB) / 257 € (externs) Semestral (55-60 h): 98 € (UIB) / 130 € (externs)
Matrícula per cursos de llengües orientals	Àrab Coreà Hebreu Japonès Sànskrit Xinès / Cultura xinesa Altres	10 h: 50 € (UIB) / 60 € (externs) 12 h: 55 € (UIB) / 65 € (externs) 20 h: 75 € (UIB) / 85 € (externs) 25 h: 85 € (UIB) / 100 € (externs) 30 h: 115 € (UIB) / 135 € (externs) 35 h: 125 € (UIB) / 145 € (externs) 40 h: 130 € (UIB) / 150 € (externs) 60 h: 194 € (UIB) / 257 € (externs)

4.3. Altres

- Taxa per traducció de la certificació acadèmica personal (anglès): 25 €
- Exàmens lliures d'idiomes moderns: 50 €
- Certificació duplicada de cursos: 10 €

Matrícula per cursos de llengua catalana	·Curs de català bàsic (Per a alumnes de mobilitat)	10 €
--	--	------

5) TARIFES DE L'EDIFICI SA RIERA

5.1. INSTITUT DE CIÈNCIES DE L'EDUCACIÓ. CURS ACADÈMIC 2010-2011

5.1.1. FORMACIÓ PERMANENT DEL PROFESSORAT

CURSOS I SEMINARIS Curs 2010-2011	Preu		
	Altres	Estudiant	FP
Alfabetització digital per a mestres	*	*	*
Autoconeixement i diàleg	81 €	75 €	81 €
Biblioteca escolar	90 €	90 €	90 €
Com puc millorar la meua veu: tècnica vocal	90 €	90 €	90 €
Consulta jove a un centre escolar (Mallorca/Menorca/Eivissa)	90 €	90 €	90 €
Curs avançat en Artteràpia gestàltica	1.380 €	1.380 €	1.380 €
Curs en línia de xarxes socials	60 €	60 €	60 €
Curs en línia eines de comunicació i col·laboració (per APIMAS)	25/35/ 70 €	-	50 €
El procés creatiu en fotografia. La fotografia com a recurs educatiu	200 €	200 €	200 €
El programa ABIES per a biblioteques escolars	45 €	45 €	45 €
Fonaments bàsics de traductologia	195 €	195 €	195 €
Introducció a la victimologia del desenvolupament: abús sexual	20 €	20 €	20 €
Introductor en Artteràpia gestàltica	900 €	900 €	900 €
La biblioteca com a espai de suport a la lectura (Eivissa)	*	*	*
La biblioteca com a espai de suport a la lectura (Menorca)	*	*	*
La cultura digital a les biblioteques	45 €	45 €	45 €
La dinamització de la biblioteca escolar	90 €	90 €	90 €
La gestió i organització de la biblioteca escolar	90 €	90 €	90 €
La literatura infantil i juvenil a la biblioteca	140 €	140 €	140 €
La traducció de textos narratius	195 €	195 €	195 €
L'alimentació en la infància i en l'adolescència (Mallorca/Menorca/Eivissa)	90 €	90 €	90 €
Literatura comparada i traducció	72 €	72 €	72 €
MBSR: reducció de l'estrès	*	*	*
Oxford seminary	*	*	*
Primers auxilis (Mallorca/Menorca/Eivissa)	90 €	90 €	90 €
Promoció i educació per a la salut (Mallorca/Menorca/Eivissa)	90 €	90 €	90 €
Taller de traducció d'anglès	118 €	118 €	118 €
Taller de traducció de francès	118 €	118 €	118 €

Taller de traducció de portuguès	118 €	118 €	118 €
Tècniques de dinamització de grups (Eivissa)	*	*	*
Tècniques de dinamització de grups (Menorca)	*	*	*
Transformacions en la lectoescriptura (Eivissa)	*	*	*
Transformacions en la lectoescriptura (Menorca)	*	*	*
Trastorn de la conducta (Mallorca/Menorca/Eivissa)	90 €	90 €	90 €
Treball coordinat amb competències bàsiques	27 €	27 €	90 €
Jornades sobre Polítiques educatives	15 €	15 €	15 €
II Jornades de Biblioteques Escolars de les Illes Balears			
Jornades de Ciències Socials			
Jornades d'Investigació Musical	20 €	20 €	20 €
Aprenentatge servei (APS) i responsabilitat social de la Universitat	*	*	*
Disseny d'accions en el Pla d'acció tutorial	*	*	*
Gestió emocional de l'aula	*	*	*
Aprenentatge basat en problemes	*	*	*
La competència explicativa oral dels docents a les classes universitàries	*	*	*
La professió docent en el marc de l'EEES	*	*	*
Metodologia quantitativa	*	*	*
Eines de la Web 2.0 i la seva aplicació docent	*	*	*
La gestió del temps	*	*	*
Lideratge i docència	*	*	*
Anàlisi qualitativa d'entrevistes i grups de discussió amb N-VIVO	*	*	*
Per què no aprenen els alumnes allò que els ensenyam?	*	*	*

Les activitats assenyalades amb un asterisc (*) són gratuïtes.

5.1.2. PLA DE RECICLATGE DE CATALÀ I FORMACIÓ LINGÜÍSTICA I CULTURAL

ASSIGNATURES	MATRÍCULA ALS CURSOS PRESENCIALS	MATRÍCULA LLIURE
Suport al mòdul 4 de Coneixements bàsics de llengua (només matrícula oficial)	60 €	25 €
Llengua I	—	30 €
Llengua II	—	30 €
Cada mòdul de Coneixement del medi social i cultural (Geografia/Història/Literatura)	60 €	25 €

Metodologia general de l'ensenyament de la llengua catalana	60 €	25 €
Seminari de llenguatge específic i Seminari de tractament de llengües en el currículum	60 €	25 €

5.1.3. TÍTOLS PROPIS

TÍTOLS PROPIS Curs 2010-2011	Preu
ExU en Programa de Suport a les Famílies en la Primera Infància	781 €
ExU en Teoria i Pràctica de la Traducció Literària	875 €
ExU en el Desenvolupament de Competències Lectoescriptores	255 €
ExU en Tècniques Docents de Grau Superior	Gratuït
ExU en Pedagogia Sistèmica	950 €
ExU en Educació per a la Salut en la Infància i l'Adolescència	450 €
ExU en Competències Bàsiques a l'Aula i al Centre Escolar	950 €
ExU en Organització, Gestió i Dinamització de Biblioteques Escolars	400 €
EU en Intervenció Socioeducativa de l'Educador Social en els Centres Educatius	600 €
Curs d'Actualització Professional en Videoperiodisme	1.515 €

5.2. SERVEI D'ACTIVITATS CULTURALS. ACTIVITATS DEL CURS ACADÈMIC 2010-2011

CULTURA A LA UNIVERSITAT ARTS I ESPECTACLES	Preu	
	Intern	Extern
1. Dinamització del campus: música i dansa		
Extracts from Molly Naylor's spoken word show: whenever i get blown up i think of you	*	*
Jornada de tango argentí	*	*
Nadales al campus	*	*
Perfomance	*	*
Cabaret de monges	*	*
Superkong	*	*
Monkeys	*	*

2. Cinema: Cinema al Campus, Cinema d'Autor, III Setmana del Curtmetratge		
2.1. Dimarts de Cinema a la Universitat		
Cicle John Ford		
Judge priest, 1934	*	*
The stagecoach, 1939	*	*
The grapes of wrath, 1940	*	*
Tobacco road, 1941	*	*
The quiet man, 1952	*	*
Primer contacte amb formes de vida extraterrestre		
The andromeda strain. Robert Wise, 1971	*	*
Sphere. Barry Levinson, 1998	*	*
Mission to mars. Brian de Palma, 2000	*	*
La dècada d'or: sèrie A i ciència-ficció		
The thing from another world. Christian Nyby, 1951	*	*
The day the earth stood still. Robert Wise, 1951	*	*
The war of the worlds. Byron Haskin, 1953	*	*
Invasion of the body snatchers. Don Siegel, 1956.	*	*
Forbidden planet. Fred Wilcox, 1956	*	*
Minories, immigració i explotació en el món global		
Bread and roses. Ken Loach, 2000	*	*
Flores de otro mundo. Icíar Bollaín, 1999	*	*
Dirty pretty things. Stephen Frears, 2002	*	*
It's a free world. Ken Loach, 2008	*	*
Cinema oriental i dona		
Da hong deng long gao gao gua (La linterna roja). Zhang Yimou, 1991	*	*
Sanma no aji (El gust del peix). Yasujiro Ozu, 1962	*	*
Shi gan (Temps). Kim ki-duk	*	*
El moviment sindical als EUA		
Norma Rae. Martin Ritt, 1979	*	*
Hoffa. Danny Devito, 1992	*	*
Silkwood. Mike Nichols, 1983	*	*

Bound for glory. Hal Ashby, 1976	*	*
Economia i cinema		
Tucker, un hombre, un sueño. Francis Ford Coppola, 1988	8 €	8 €
City hall, la sombra de la corrupción. Harold Becker, 1996	8 €	8 €
Bienvenido Mister Marshall. Luis García Berlanga, 1953	8 €	8 €
Smoking room. Roger Gual i Julio d. Wallovits, 2002	8 €	8 €
2.2. Cinema d'Autor a l'Augusta		
L'atalante. Jean Vigo	*	*
La teta asustada. Clàudia Llosa	*	*
Él. Luis Buñuel	*	*
Hollywood sul tevere. Marco Spagnoli	*	*
Tres días con la familia. Mar Coll	*	*
53 dies d'hivern. Judith Colell	*	*
Lo mejor de mí. Roser Aguilar	*	*
Pane e tuipani. Silvio Soldini	*	*
2.3. III Setmana del Curtmetratge de les Illes Balears		
3. Música: corals, Òpera Oberta, recorreguts musicals		
Assaig obert d'obres de Leonard Bernstein i Narcís Bonet	*	*
Assaig obert del Rèquiem de W. A. Mozart	*	*
Òpera Oberta	* i 20 € si es volen crèdits	* i 20 € si es volen crèdits
Carmen de Bizet	*	*
Lulu de Berg	*	*
Iphigénie en tauride de Gluck	*	*
Parsifal de Wagner	*	*
Cavalleria rusticana, de Mascagni, i Pagliacci, de Leoncavallo	*	*
Recorreguts musicals	* i 20 € si es volen crèdits	* i 20 € si es volen crèdits

Músiques de programa		
El mite d'Orfeu en la música	*	*
Entre Venècia i París: l'època de Vivaldi	*	*
El model beethovenià i els formalistes	*	*
El lied entre F. Schubert i J. Brahms	*	*
Concert: músiques en l'època de Monteverdi	*	*
Pensament i creació musical a les Illes Balears de 1900 a 1950		
Les tres grans querelles al tombant del segle XIX	*	*
Figures de transició	*	*
Música popular i industrialització	*	*
Exiliats i visitants: illencs arreu del món i les Balears com a punt d'acollida	*	*
La producció d'Antoni Torrandell	*	*
Concert de cambra	*	*
Recorregut auditiu per la història del cant coral		
Cant gregorià, ars antiqua, ars nova i Renaixement	*	*
Barroc: òpera i oratori. Classicisme	*	*
Romanticisme i segle XX	*	*
El rèquiem, Mozart vs. Fauré	*	*
Concert de Collegium Vocale de les Illes Balears	*	*
4. Poesia		
Poesia en Acció		
Josep Sou	*	*
L'Odissea	*	*
Bartomeu Ferrando	*	*
Verba volant		
Com més són més s'embullen	*	*

Combat de gloses	*	*
L'indígena	*	*
XII Festival de Poesia de la Mediterrània	*	*
5. Teatre		
Tirant lo Blanc. Entrada Teatre Principal	3 €	3 €
Anam a fer una musa. Entrada Teatre Principal	3 €	3 €
Nu del tot en l'Univers	*	*
Jocs perversos	*	*
Vides privades	*	*
Pràctiques escèniques de teoria i pràctica del teatre	*	*
6. Exposicions		
Arteràpia	*	*
Flortografies	*	*
25 anys de publicacions universitàries	*	*
Concurs de fotografia: arquitectura urbana	*	*

CULTURA A LA UNIVERSITAT DIVULGACIÓ	Preu	
	Intern	Extern
Setmana de cultura índia		
Inauguració	*	*
Dansa sagrada dels temples del sud de l'Índia	*	*
Art i mercat al cinema indi: de Satyajit Ray a Bollywood	*	*
Pather panchali	*	*
El culte en un temple de l'Índia	*	*
L'Índia: potència econòmica i política del segle XXI	*	*
Segona setmana de cultura portuguesa		
Conversa amb Valter Hugo Mãe	*	*
Conversa amb Ana Luísa Amaral	*	*
Conversa amb Inês Pedrosa	*	*
Conversa amb José Luís Peixoto	*	*

Segones jornades de cultura italiana		
Cucina e futurismo	*	*
Montalbano, un comissari a la taula	*	*
I grandi nomi della letteratura italiana	*	*
L'uomo e la scienza	*	*
Le macchine di Leonardo	*	*
La nostra ciència de cada dia		
Biologia de les plantes		
Optimització del ús de l'aigua en les plantes	*	*
Caracterització de la tomàtiga de ramellet	*	*
Recuperació de la malvasia de Banyalbufar	*	*
La nostra química de cada dia		
La calcificació dels teixits i l'envelliment: dels càlculs renals a la calcificació cardiovascular i l'Alzheimer	*	*
Additius alimentaris, els grans desconeguts. És imprescindible l'ús d'additius?	*	*
Química a l'atmosfera: sense, la vida a la Terra no seria possible	*	*
El futbol professional des de la perspectiva de l'anàlisi econòmica		
El futbol professional des de la perspectiva de l'anàlisi econòmica: desenvolupaments històrics i estructura econòmica	*	*
<i>Managerial change i team performance</i> en el futbol professional	*	*
El futbol professional: problemes actuals i perspectives futures	*	*
Figures bíbliques		
Judes	*	*
Maria Magdalena	*	*
Pau	*	*

Llàtzer	*	*
La literatura impassible		
Esriptures estoiques	*	*
Literatures i audiències	*	*
XV Curs de Pensament i Cultura Clàssica. Dialogar amb els clàssics: un camí per a la reflexió		
Orígens de la filosofia a Grècia. Entre la saviesa i el mite	*	*
El dolor i la bellesa sobre el tràgic	*	*
El viatge real e imaginari en la poesia latina del siglo I antes de Cristo	*	*
Amor y sexo en la antigüedad clásica	*	*
Mitología y condición humana	*	*
Las múltiples representaciones del mundo de los muertos: imaginar el más allá	*	*
El concepto de bárbaro y su utilización en la Grecia clásica	*	*
Commemoració d'Enric Valor		
Exposició: Enric Valor. El valor de les paraules	*	*
L'estàndard oral d'Enric Valor	*	*
Antoni M. Alcover i Enric Valor, rondallaires paral·lels	*	*
Audiovisual	*	*
Narració de rondalles d'Enric Valor	*	*

CULTURA A LA UNIVERSITAT FORMACIÓ	Preu	
	Intern	Extern
Cursos		
L'Economia a debat	Jovellanos	50 €
Espanya-Amèrica (1810-2010): dos segles de trobades i allunyaments	15 €	30 € €
II Jornada de Fiscalitat (Menorca)	Jovellanos	€
IV Jornada de Fiscalitat (Eivissa)	Jovellanos	€
VII Setmana de l'Emprenedor i l'Empresa	Jovellanos	€
Concurs de simulació de borsa (GVC-GAESCO)	Jovellanos	

XXII Club d'Inversió Sa Nostra - UIB	Jovellanos	
Identitat, visibilitat i reputació digital de professionals, entitats i equipaments socioculturals: conceptes, aplicacions i tecnologies	40 €	60 €
Estètiques i poètiques de la mort	20 €	40 €
Promoció i comercialització turística en línia	45 €	75 €
Actualitat jurídica	20 €	40 €
Els delictes d'abusos sexuals a menors	30 €	45 €
Acte inaugural del curs 2010-2011 dels estudis de Matemàtiques		
LateX: introducció	20 €	45 €
LateX avançat	20 €	40 €
Seminari: la fotografia al cinema	Gratuit, però si voleu formació, 40 €	Gratuit, però si voleu formació, 40 €
Taller		
El llibre d'artista. Una disciplina amb potencial educatiu	25 €	45 €
Introducció a l'autoconeixement i les tècniques de diàleg al segle XXI	30 €	50 €
Taller de disseny del paisatge	45 €	75 €
Taller de debat universitari	*	*
El llibre d'artista. Una disciplina amb potencial educatiu	25 €	45 €

CULTURA A LA UNIVERSITAT PARTICIPACIÓ	Preu	
	Intern	Extern
Club de lectura: la visita dels traductors		
La Divina Comèdia	*	*
El xal	*	*

Vi de solitud	*	*
Poètiques de la traducció	*	*
Rant i El club de la lluita	*	*
Verd aigua	*	*
Ragtime	*	*
Poètiques de la traducció	*	*
Poètiques de la traducció	*	*
Dia internacional del traductor	*	*
Concursos		
Concurs de blogs	*	*
Concurs de videocreació	*	*
Concurs de fotografia Memorial Miquel Seguí Aznar	*	*
Viva Voce		
És possible el procés de pau a Israel?	*	*
La reassignació de sexe: s'equivoca la natura?	*	*
Són excessius els cobraments per drets d'autor?	*	*
Són suficients els controls sobre la corrupció?	*	*

Les activitats assenyalades amb un asterisc (*) són gratuïtes.

5.3. VICERECTORAT DE PROJECCIÓ CULTURAL - INSTITUT DE CIÈNCIES DE L'EDUCACIÓ. CURS ACADÈMIC 2010-2011

CURSOS I SEMINARIS Curs 2010-2011	Preu		
	Altres	Estudiant	FP
La biblioteca com a espai de suport a la lectura i l'escriptura (Eivissa)	*	*	*
Violència de gènere i mitjans de comunicació (Eivissa)	20 €	20 €	20 €
Tècniques de dinamització de grups aplicades al desenvolupament de competències en la lectoescriptura (Eivissa)	*	*	*
II Jornades de Biblioteques Escolars de les Illes Balears (Eivissa)	75 €	35 €	75 €
Transformacions en la lectoescriptura: L'alfabetització digital, literatura i TIC (Eivissa)	*	*	*
Transformacions en la lectoescriptura: L'alfabetització digital, literatura i TIC (Menorca)	*	*	*
La biblioteca com a espai de suport a la lectura i l'escriptura (Menorca)	*	*	*
II Jornades de Biblioteques Escolars de les Illes Balears (Menorca)	75 €	35 €	75 €

Política Territorial (Menorca)	30 €	15 €	30 €
Tècniques de dinamització de grups aplicades al desenvolupament de competències en la lectoescriptura (Menorca)	*	*	*

5.4. UNIVERSITAT OBERTA PER A MAJORS (UOM). CURS ACADÈMIC 2010-2011

DIPLOMA SÈNIOR DE LA UNIVERSITAT OBERTA PER A MAJORS

Curs	Preu
Primer curs	103 €
Segon curs	103 €
Tercer curs	115 €

ASSIGNATURES SOLTES I/O ASSIGNATURES DE REPETIDORS DEL DIPLOMA SÈNIOR O SÈNIOR SUPERIOR

Hores	Preu
10	7 €
20	14 €

DIPLOMA D'ESPECIALITZACIÓ

Curs	Preu
Diploma d'Especialització de la UOM en Evolució de la Vida	120 €
Diploma d'Especialització de la UOM en Literatura Contemporània	120 €

TALLERS I SEMINARIS DE LA UOM

Tallers i seminaris	Preu	
	Exalumnes i alumnes de la UOM	Altres
Escotar i comprendre els grans compositors	28 €	33 €
La construcció històrica d'Espanya	28 €	33 €
L'educació del segle XXI: Claus per a la seva comprensió	28 €	33 €
Matemàtiques aplicades a la vida quotidiana	28 €	33 €

Nutrició i alimentació del segle XXI	18 €	28 €
Introducció a la literatura i cultura oriental (la Xina i el Japó)	18 €	28 €
Psicologia de l'amor i de l'odi	18 €	28 €
L'activitat física com a factor per a la millora del desenvolupament	18 €	28 €
Fantasia còmica i cultural de tradició oral	18 €	28 €
Ciutats i seguretat	18 €	28 €
Informàtica I: Introducció al funcionament de l'ordinador	28 €	33 €
Informàtica II: Editor de text Microsoft Office Word i Microsoft PowerPoint	28 €	33 €
Informàtica III: Iniciació al Web 2.0. Xarxes socials	28 €	33 €
Fotografia digital i el retoc fotogràfic	28 €	33 €
Llengua catalana: Català per a catalanoparlants I	28 €	33 €
Iniciació a la llengua anglesa. Bàsic 1	28 €	33 €
Iniciació a la llengua anglesa. Bàsic 2	28 €	33 €
Anglès per viatjar	28 €	33 €
Diversitat de paisatge natural i d'ocupació humana a Mallorca I	33 €	38 €
Diversitat de paisatge natural i d'ocupació humana a Mallorca II	33 €	38 €

5.5. VICERECTORAT DE PROJECCIÓ CULTURAL: CORAL UNIVERSITÀRIA (CORAL INFANTIL ONZETRETZE, CORAL INFANTIL CINCSSET, CORAL INFANTIL VUITDEU, CORAL JUVENIL)

CURSOS I SEMINARIS	Preu			
	General	Membres del Patronat de la CUIB		
		Socis	Protectors	Patrocinadors
Un cantaire	130 €	95 €	Gratuït	Gratuït
Dos germans	235 €	185 €	30 €	Gratuït
Tres germans	343 €	279 €	45 €	Gratuït
Quatre germans	457 €	372 €	60 €	Gratuït

6) LLOGUER D'AULES I INSTAL·LACIONS

6.1. Espais que es poden utilitzar

EDIFICI	Aules	Altres espais
Ramon Llull	1, 2, 3, 4, 5, 6, 8, 9, 11, 12, 13, 14, 15, 16, 18, 20, 21, 22, BA06	Aula de Graus Sala de reunions 1 aula informàtica 1 aula de videoconferència
Mateu Orfila i Rotger	1, 2, 3, 4, 6, 7, 8, 9, 10, 11, 12, 13, 14	Aula de Graus 3 aules informàtiques 1 aula de videoconferència
Guillem Colom Casasnovas	17, 18, 19, 20, 21	
Anselm Turmeda	1, 2, 3, 4A, 4B, 5, 6, 7, 8, 9, 10, 11	Sala d'actes Sala de reunions 4 aules informàtiques
Aulari	A015, A016, A017, A023	2 aules informàtiques
Guillem Cifre de Colonya	A01, A02, A03, A04, A11, A12, A14, A16, B01, B02, B03, B04, B12, B13, C00, C01, C02, C03, C04	Sala d'actes Aula de Graus 3 aules de videoconferència 2 aules informàtiques
Gaspar Melchor de Jovellanos	AB01, AB02, AB03, AB04, AB05, AB06, AB07, AB08, AB09, AB11, AB12, AB13, AB14, AB22, AB23, AB24, AB25, AB26, AB27, AA01, AA02, AA03, AA04, AA05, AA06, AA11, AA12, AA13, AA22, AA22B, AA23, AA24, AA25, AA26, AA27	Sala d'actes 2 aules de Graus 6 aules informàtiques 3 aules de videoconferència
Beatriu de Pinós	1, 2, 3, 4 i 6	2 aules informàtiques
Sa Riera	0, 1, 2, 3, 3A, 4, 5, 6, 7, 8	Sala d'actes Sala de reunions 1 aula informàtica
Seu universitària de Menorca	A04, A08, A09, A10, A11, AP	Sala d'actes Sala de reunions 1 aula informàtica 1 seminari 6 aules de videoconferència
Seu universitària d'Eivissa i Formentera	A6, A7	Sala d'actes Sala de reunions 6 seminaris 6 aules de videoconferència 1 aula informàtica
Cas Jai		Sala d'actes Sala de reunions
Son Lledó		Sala d'actes Sala de reunions

6.2. Criteris de reserva i de pagament

Les reserves d'espais que procedeixin d'algun òrgan de la UIB són gratuïtes, com també l'equipament de l'espai, sempre que no s'hagi d'emprar material específic del qual no es disposi a la Universitat.

Les reserves d'espais que procedeixin d'organismes oficials o d'entitats privades sense conveni específic amb la UIB en matèria de cessió d'espais, han de cobrir totes les despeses, que són: el lloguer de l'espai, el servei de consergeria i altre personal, el servei de neteja, el servei de seguretat, el sistema de videoconferència i altres serveis, així com les despeses de cancel·lació de la reserva, si escau.

Els organismes públics oficials podran tenir una bonificació del 50 per cent dels preus que s'indiquen en aquest apartat 6, sens perjudici que mitjançant un conveni específic es pugui establir una bonificació superior. No obstant això, hauran de cobrir les despeses que es generin del servei de consergeria i altre personal, del servei de neteja, del servei de seguretat, del sistema de videoconferència i d'altres serveis, així com les despeses de cancel·lació de la reserva, si escau.

Una vegada realitzada la reserva de l'espai, la UIB cobrarà les despeses de gestió en cas de cancel·lació o modificació de la reserva per part del sol·licitant.

Es comprovarà en el moment de dur a terme la reserva d'un espai si l'entitat que fa l'encàrrec està al corrent de pagament amb la Universitat. Si no, per poder fer la tramitació i la confirmació de la reserva, s'ha de saldar prèviament el deute.

El pagament de les reserves d'espais es produirà contra factura de la Universitat en el termini de dos mesos a comptar de la data d'emissió d'aquesta.

Els preus que es detallen en aquest apartat 6 no inclouen l'IVA.

6.3. Preus de les aules

GRUP 1. Aules amb capacitat per a menys de 75 persones

HORARI	Preu en euros
Jornada (de 6 a 9 hores)	221,62
Mitja jornada (de 1 a 5 hores)	140,57

GRUP 2. Aules amb capacitat per a més de 75 i menys de 100 persones

HORARI	Preu en euros
Jornada (de 6 a 9 hores)	299,53
Mitja jornada (de 1 a 5 hores)	189,27

GRUP 3. Aules amb capacitat per a més de 100 persones

HORARI	Preu en euros
Jornada (de 6 a 9 hores)	437,94

Mitja jornada (de 1 a 5 hores)	275,76
--------------------------------	---------------

PREUS D'ALTRES ESPAIS

EDIFICI	ESPAI	CAPACITAT	HORARI DE RESERVA	Preu en euros
Cas Jai	Sala d'actes	120 persones	Jornada (6-9 h)	628,24
			Mitja jornada (1-5 h)	394,70
	Sala de reunions	40 persones	Jornada (6-9 h)	213,05
			Mitja jornada (1-5 h)	135,19
Son Lledó	Sala d'actes	308 persones	Jornada (6-9 h)	1.661,03
			Mitja jornada (1-5 h)	1.040,19
	Sala de reunions	12 persones	Jornada (6-9 h)	67,72
			Mitja jornada (1-5 h)	44,38
Ramon Lull	Aula de Graus	72 persones	Jornada (6-9 h)	379,29
			Mitja jornada (1-5 h)	239,14
	Sala de reunions	50 persones	Jornada (6-9 h)	264,94
			Mitja jornada (1-5 h)	167,64
Mateu Orfila	Aula de Graus	69 persones	Jornada (6-9 h)	363,48
			Mitja jornada (1-5 h)	229,18
Anselm Turmeda	Sala d'actes	197 persones	Jornada (6-9 h)	1.027,85
			Mitja jornada (1-5 h)	644,46
	Sala de reunions	25 persones	Jornada (6-9 h)	135,19
			Mitja jornada (1-5 h)	86,55
Sa Riera	Sala d'actes	99 persones	Jornada (6-9 h)	519,26
			Mitja jornada (1-5 h)	326,58
	Sala de reunions	25 persones	Jornada (6-9 h)	135,19
			Mitja jornada (1-5 h)	86,55
Guillem Cifre	Sala d'actes	260 persones	Jornada (6-9 h)	1.354,83
			Mitja jornada (1-5 h)	848,80
	Aula de Graus	70 persones	Jornada (6-9 h)	368,75
			Mitja jornada (1-5 h)	232,50
Gaspar Melchor de Jovellanos	Sala d'actes	216 persones	Jornada (6-9 h)	1.209,51
			Mitja jornada (1-5 h)	757,99
	Aula de Graus A	56 persones	Jornada (6-9 h)	295,01
			Mitja jornada (1-5 h)	186,00
	Aula de Graus B	75 persones	Jornada (6-9 h)	395,09
			Mitja jornada (1-5 h)	249,10

EDIFICI	ESPAI	CAPACITAT	HORARI DE RESERVA	Preu en euros
Seu universitària de Menorca	Sala d'actes	70 persones	Jornada (6-9 h)	368,75
			Mitja jornada (1-5 h)	232,50
	Sala de reunions	10 persones	Jornada (6-9 h)	57,34
			Mitja jornada (1-5 h)	37,88
	Seminari	10 persones	Jornada (6-9 h)	57,34
			Mitja jornada (1-5 h)	37,88
Seu universitària d'Eivissa i Formentera	Sala d'actes	80 persones	Jornada (6-9 h)	420,64
			Mitja jornada (1-5 h)	264,95
	Sala de reunions	15 persones	Jornada (6-9 h)	83,29
			Mitja jornada (1-5 h)	54,10
	Seminari 1	27 persones	Jornada (6-9 h)	143,83
			Mitja jornada (1-5 h)	91,94
	Seminari 2	18 persones	Jornada (6-9 h)	98,86
			Mitja jornada (1-5 h)	63,82
	Seminari 4	23 persones	Jornada (6-9 h)	135,19
			Mitja jornada (1-5 h)	86,55
	Seminari 5	23 persones	Jornada (6-9 h)	135,19
			Mitja jornada (1-5 h)	86,55
	Seminari 6	20 persones	Jornada (6-9 h)	117,56
			Mitja jornada (1-5 h)	75,26
Seminari 7	10 persones	Jornada (6-9 h)	57,34	
		Mitja jornada (1-5 h)	37,88	
Can Oleo	Sala d'actes	56 persones	Jornada (6-9 h)	600,00
			Mitja jornada (1-5 h)	400,00

Altres espais que es poden llogar són: el Propileu, els halls dels edificis i les aules específiques (aules de música, plàstica, etc.), sempre que el Consell de Direcció hi doni el vistiplau, i els preus resten per convenir en el moment de la reserva.

AULES INFORMÀTIQUES

Tipus d'aula	Preu en euros
Aules amb un màxim de 15 ordinadors (capacitat per a 30 persones)	109,24/h
Aules amb un màxim de 30 ordinadors (capacitat per a 60 persones)	161,15/h
Aules amb un màxim de 50 ordinadors (capacitat per a 100 persones)	221,69/h

PREUS DEL SISTEMA DE VIDEOCONFERÈNCIA

Lloguer de l'equip tècnic per cada seu	
Hores	Preu en euros
1	135,21
2	258,46
3	375,24
4	472,54
5	556,88
6	628,24
7	686,64
8	732,04
9	764,48
10	783,94

Aquests preus inclouen la posada en marxa dels equips. No inclouen el lloguer de l'aula, el cost de la connexió telefònica, la realització ni el suport tècnic.

Els preus dels espais no especificats en aquest document i que oportunament es consideri que es poden llogar els fixarà, en el moment en què es faci la reserva, el Consell de Direcció.

7) ALTRES SERVEIS

7.1. Servei de Recursos Audiovisuais

7.1.1. Tarifes

A) PRESTACIÓ DE SERVEIS	Preu UIB en euros	Preu externs en euros
Gravació		
Càmera HD P2 (amb operador + equip complet de gravació) (jornada)	288,80	577,61
Càmera HD P2 (amb operador + equip complet de gravació) (per hora)	44,34	88,68
Càmera HDV / DVCAM (amb operador + equip complet de gravació) (jornada)	161,90	323,82
Càmera HDV / DVCAM (amb operador + equip complet de gravació) (per hora)	29,76	59,50
<i>Glidecam</i> (estabilitzador <i>gold system</i> + equip operador) (jornada)	257,82	515,62
Reportatge fotogràfic (per hora)	30,08	60,17
<i>No hi ha incloses les despeses de fungible, desplaçament, allotjament o manutenció</i>		

Edició		
Edició de vídeo digital (actes, conferències, jornades, cursos...) (jornada)	161,90	323,82
Edició de vídeo digital (actes, conferències, jornades, cursos...) (per hora)	28,54	52,31
Edició de vídeo digital (Final Cut Pro HD) (jornada)	270,27	540,53
Edició de vídeo digital (Final Cut Pro HD) (per hora)	54,79	109,60
Edició d'àudio digital (locutori + suport digital) (jornada)	231,65	463,31
Edició d'àudio digital (locutori + suport digital) (per hora)	38,62	77,21
B) COMANDES	Preu UIB en euros	Preu externs en euros
Còpia de format VHS, Hi-8, DV... a DVD (còpia i fungible + impressió 1 color i funda)	10,59	21,18
Còpia U-matic, Betacam, HDV... (de 0' a 5') sense fungible	12,44	24,91
Còpia U-matic, Betacam, HDV... (de 5' a 30') sense fungible	18,68	37,36
Còpia U-matic, Betacam, HDV... (de 30' a 60') sense fungible	24,91	49,82
Còpia U-matic, Betacam, HDV... (de 60' a 120') sense fungible	37,36	74,72
Còpia d'àudio (casset/DAT...) (còpia i fungible + impressió 1 color i funda)	10,59	21,19
Duplicació DVD-DVD (4,7 Gb) (còpia i fungible + impressió 1 color i funda). Unitat	4,20	8,40
Duplicació CD-CD (còpia i fungible + impressió 1 color i funda). Unitat	3,60	7,20
<i>Duplicació: preu per unitat fins a 50 còpies. Més de 50 còpies, demanau-ne pressupost</i>		
<i>Disseny de caràtula i impressió a 4 colors: pressupost per convenir</i>		
Escàner d'opacs (unitat)	1,69	3,38
Escàner de diapositives 35 mm (unitat)	1,69	3,38
Canvi de format digital vídeo/àudio (mpeg2, mpeg4, avi, mov, flash, wav, mp3...)		
primera hora	24,91	49,82
hora extra	12,44	24,91
C) MATERIAL FUNGIBLE	Preu UIB en euros	Preu externs en euros
Cinta Betacam SP 5 minuts	15,62	15,62
Cinta Betacam SP 30 minuts	18,99	18,99
Cinta Betacam SP 60 minuts	34,76	34,76
Cinta Betacam SP 90 minuts	49,40	49,40
Cinta Betacam digital 40 minuts	37,59	37,59
Cinta Betacam digital 64 minuts	52,92	52,92
Cinta Betacam digital 94 minuts	82,69	82,69
Cintes mini DV60 minuts	8,41	8,41
Cintes DVcam 184 minuts	49,33	49,33
Cintes HDV 63 minuts	26,53	26,53

Els preus no inclouen l'IVA.

7.2. Serveis Científicotècnics

7.2.1. Tarifes

Secció de Laboratori d'Anàlisis i Tecnologies Químiques	Unitat	Preu en euros
Ressonància magnètica nuclear 300 MHz	hora diürna	122,62
Ressonància magnètica nuclear 300 MHz	nit (8 h)	196,17
Ressonància magnètica nuclear 300 MHz	cap de setmana (48 h)	318,79
Ressonància magnètica nuclear 600 MHz amb criosonda	hora diürna	245,25
Ressonància magnètica nuclear 600 MHz amb criosonda	nit (8 h)	392,34
Ressonància magnètica nuclear 600 MHz amb criosonda	cap de setmana (48 h)	637,59

Secció de Laboratori d'Anàlisis i Tecnologies Químiques	Unitat	Preu en euros
Espectròmetre de masses d'alta resolució. Amb ionització per impacte electrònic (EI-HRMS)	hora	163,41
Espectròmetre de masses d'alta resolució. Amb ionització per electroesprai (ESI-HRMS)	hora	204,00
Espectròmetre de masses de baixa resolució (EM)	hora	129,41
Espectròmetre de masses de relació isotòpica (IRMS) (<i>dual inlet</i>)	hora	163,41
Espectròmetre de masses de relació isotòpica (IRMS) (<i>conflow</i>)	mostra	10,31
Espectrofotòmetre infraroig amb transformada de Fourier (FT-IR)	hora	129,41
Espectrofotòmetre UV-visible	hora	81,76
Espectrofluorímetre	hora	106,24
Cromatògraf de gasos (CG)	hora	103,52
Injector d'espai en cap (<i>headspace</i>)	hora	98,09
Injector de purga i trampa (P&T)	hora	98,09
Desorció tèrmica (ATD)	hora	102,27
Cromatografia líquida d'alt rendiment (HPLC)	hora	115,79
Cromatògraf líquid-masses (LC-MS)	hora	129,41
Cromatògraf iònic (CI)	hora	115,79
Digestor de microones		81,76
Espectrofotòmetre d'emissió òptica de plasma acoblat inductivament (ICP-OES)	hora	122,63
Espectròmetre de massa de plasma acoblat inductivament (ICP-MS)	hora	163,41
Absorció atòmica amb cambra de grafit (GF AAS)	hora	122,63
Absorció atòmica amb sistema de generació d'hidrurs (HG AAS) o tècnica de vapor fred (CV AAS)	hora	129,41
Analitzador AOX	hora	122,63
Autoanalitzador FIA (N, P, amoni, etc.)	hora	98,09
Ús del laboratori de química: pH-metre, conductímetre, mufla, rotavapor, balances, etc.	hora	99,42

Secció de Laboratori de Propietats Físiques i Metrologia	Unitat	Preu en euros
Microscopi electrònic de transmissió de 200 kV (TEM)	hora	163,41
Microscopi electrònic de transmissió de 100 kV (TEM)	hora	122,68
Microscopi electrònic de rastreig (SEM)	hora	110,37

Microscopi de forces atòmiques (AFM)	hora	110,37
Microanàlisi RX-EDS amb el TEM o SEM	hora	123,08
Microscopi confocal	hora	110,37
Microscopi òptic	hora	85,83
Aprimador iònic	hora	98,09
<i>Sputtering</i>	procés	14,70
Evaporador	procés	24,53
Punt crític	procés	98,09
Preparació de mostra TEM	mostra	269,73
Difractòmetre de raigs X	hora	122,63
Calorímetre diferencial de rastreig per a mostres sòlides (DSC)	hora	85,83

Secció de Laboratori de Propietats Físiques i Metrologia	Unitat	Preu en euros
Microcalorímetre diferencial de rastreig per a mostres líquides (DSC)	hora	110,37
Microcalorímetre de valoració isotèrmica (ITC)	hora	110,37
Termobalança	hora	85,83
Calibratge instrumental (dimensional)	instrument	79,00
Analitzador termomecànic	hora	85,83
Màquina universal d'assaigs mecànics	hora	98,09
Fresatge de placa de circuit imprès (sense placa i sense eines)	hora	122,63
Fabricació de placa multicapa (sense materials)	capa/procés	79,00
Metal·lització de placa de circuit imprès	procés	113,11
Muntatge de SMD (sense components)	hora	79,00

Secció de Laboratori d'Anàlisis i Tecnologies Biològiques	Unitat	Preu en euros
Analitzador de carboni orgànic total (TOC) per a mostres líquides i sòlides	hora	27,42
Analitzador de N (Kjeldahl)	hora	85,83
Extractor de greix	hora	85,83
Digestor	hora	48,27
Seqüenciador ADN	mostra	11,46
PCR	hora	40,95
PCR quantitativa	hora	40,95
Liofilitzador	dia	108,81
Autoclau	dia	108,81
Estabulari (manteniment de rata/ratolí)	animal/dia	1,37
Laboratori de cultius	hora	90,73

Secció de Laboratori de Tecnologies Marines	Unitat	Preu en euros
CTD	dia	74,74
Manteniment d'embarcacions	embarcació	cal consultar
Utilització d'embarcació i motor	dia	
Càrrega de bombones d'aire comprimit	hora	

Preus generals	Unitat	Preu en euros
Tècnic superior (I i II)	hora	79,00

Tècnic intermedi (III)	hora	61,41
------------------------	------	-------

7.2.2. Criteris de pagament

Les tècniques i/o mostres especials requereixen l'elaboració del pressupost corresponent.

En el cas de mostres similars i/o d'un nombre de mostres elevat, es realitzarà un descompte màxim d'un 40 per cent sobre els preus tarifats.

A l'efecte de facturació, la mínima unitat temporal serà de 30 minuts.

Tots els preus de la taula inclouen l'operador. En cas que sigui necessària una preparació/manipulació de mostres addicional, aquestes hores es facturaran independentment.

El cost no inclou els reactius necessaris. Tampoc no inclou l'IVA.

7.3. Servei de Sistemes d'Informació Geogràfica i Teledetecció

7.3.1. Tarifes

CONCEPTE	Preu personal intern	Preu personal extern
Utilització del Laboratori SSIGT¹		
Aula	21,00 €	105,00 €/hora*
Aula + estacions de treball	210,00 €	315,00 €/hora*
Utilització d'equipament¹		
Estació de treball amb software SIG	26,25 €	42,00 €/hora*
GPS	21,00 €	31,50 €/dia
Càmeres digitals	5,25 €	15,75 €/dia
Dedicació de personal del SSIGT: catàleg de serveis²		
Tècnic mitjà	47,25 €	63,00 €/hora
Tècnic superior	57,75 €	84,00 €/hora
Activitats formatives		
Impartició de cursos/seminaris de tecnologies d'informació geogràfica	73,50 €	126,00 €/hora
Reprografia		
Impressió plòter A0/A1. Color ple i paper fotogràfic	21,00 €	36,75 €
Impressió plòter A0/A1. Color ple i paper normal o bé línies i paper fotogràfic	15,75 €	26,25 €
Impressió plòter A0/A1. Línies i paper normal	10,50 €	15,75 €

Impressió A2/A3. Color ple i paper fotogràfic	5,25 €	10,50 €
Impressió A2/A3. Color ple i paper normal o bé línies i paper fotogràfic	4,20 €	6,30 €
Impressió A2/A3. Línies i paper normal	1,58 €	2,10 €

¹ Per a ús exclusiu de docència i investigació.

² Serveis :

1. Assistència tècnica en tecnologies de la informació geogràfica (TIG)

1.1. Creació de bases de dades geogràfiques

1.2. Elaboració de productes cartogràfics

1.3. Anàlisi de dades geogràfiques

1.4. Creació de serveis cartogràfics web

1.5. Instal·lació de software

1.6. Desenvolupament d'aplicacions informàtiques

1.7. Assessorament

2. Participació en projectes de recerca bàsica/aplicada

* Disponible en funció de les necessitats del Servei de SIG i Teledetecció.

Els preus externs no inclouen l'IVA.

7.4. Centre de Tecnologies de la Informació

7.4.1. Tarifes

7.5.1.1. Ús del sistema de lectura de marques òptiques per a processos de selecció, oposicions, proves d'accés o similars: 1.653,75 € + IVA.

Inclou una reunió inicial, fins a 1.000 fulls de marques òptiques, la lectura dels fulls, la generació de llistats de resultats (en paper i electrònics) i una reunió de revisió. No inclou les hores extres del personal necessari. Quan hi hagi situacions diferents, es faran les adaptacions pressupostàries corresponents.

7.5.1.2. Ús de les aules d'informàtica per a processos de selecció, oposicions, proves d'accés o similars: 1.653,75 € + IVA.

Inclou una reunió inicial, l'ús d'un ordinador per comprovar l'enunciat, la realització de les proves informàtiques i la recollida dels fitxers resultants. No inclou les hores extres del personal necessari. Quan hi hagi situacions diferents, es faran les adaptacions pressupostàries corresponents.

Annex V. Normes d'execució

SUMARI

TÍTOL I. EL PRESSUPOST DE LA UIB. NORMES GENERALS

Article 1. Definició i normativa

TÍTOL II. ELS CRÈDITS I LES SEVES MODIFICACIONS

CAPÍTOL I. ELS CRÈDITS PRESSUPOSTARIS

Article 2. Estructura dels crèdits

Article 3. Limitació qualitativa i quantitativa dels crèdits

Article 4. Vinculació dels crèdits

CAPÍTOL II. LES MODIFICACIONS PRESSUPOSTÀRIES

Article 5. Principis generals

Article 6. Tipus de modificacions pressupostàries

TÍTOL III. NORMES DE PROCEDIMENT DE GESTIÓ PRESSUPOSTÀRIA

CAPÍTOL III. PRESSUPOST DE DESPESES

Article 7. Competències per a la gestió de despeses

Article 8. Règim de centralització i descentralització

Article 9. Fases de la gestió de la despesa

Article 10. Contingut i forma dels documents oficials que s'han de tramitar

Article 11. Procediment per a la gestió de despeses menors

Article 12. Indemnitzacions per raó del servei

Article 13. Despeses pluriennals

Article 14. Acomptes de caixa fixa

CAPÍTOL IV. PRESSUPOST D'INGRESSOS

Article 15. Principis generals

Article 16. Tipus d'ingressos

Article 17. Fases de la gestió dels ingressos

Article 18. Estructura de la consignació d'ingrés

Article 19. Descripció general dels ingressos

TÍTOL IV. CONTRACTACIÓ ADMINISTRATIVA

Article 20. Normativa aplicable

Article 21. Òrgans de contractació

Article 22. Procediments d'adjudicació

Article 23. Racionalització tècnica de la gestió

Article 24. Terminis prevists per a la tramitació de procediments d'adjudicació

Article 25. Perfil de contractant

Article 26. Tipus de contractes en funció de la quantia

TÍTOL V. ALTRES DISPOSICIONS

Article 27. Control intern

Article 28. Tancament

Article 29. Pròrroga del pressupost

TÍTOL VI. ANNEXOS

- Instrucció de la Gerència SCP 02/2005. Tractament no pressupostari de l'IVA en els projectes d'investigació. Comptabilització de l'IVA de les importacions.
- Instrucció de la Gerència SCP 04/2005. Creació de la partida 64506.
- Instrucció de la Gerència SCP 05/2005. Tractament de l'IRPF en alumnes col·laboradors.
- Instrucció de la Gerència SCP 06/2005. Procediment per a la declaració d'operacions intracomunitàries.
- Instrucció de la Gerència SCP 07/2005. Procediment i control del registre de factures.
- Instrucció de la Gerència SPCI 01/2005. Nou procés per a la tramitació de les altes d'inventari i de béns mobles mitjançant el programa informàtic de gestió econòmica.
- Instrucció de la Gerència SPCI 02/2006. Nou procés per a la tramitació per procediment negociat de contractes d'obres, subministraments i serveis.

- Instrucció de la Gerència SPCI 03/2008. Efectes de l'entrada en vigor de la nova Llei de contractes del sector públic, aprovada per la Llei 30/2007, de 30 d'octubre (BOE núm. 261, de 31 d'octubre).
- Instrucció de la Gerència SCC 01/2009. Tractament no pressupostari de l'IVA del programa de recerca i desenvolupament (541A) i d'Edicions UIB.
- Instrucció de la Gerència GER 01/2009. Determinació de les condicions econòmiques per al pagament de les despeses dels membres dels tribunals de tesis doctorals en funció del seu lloc d'origen.
- Instrucció de la Gerència SPT 01/2010. Justificació dels pagaments en formalització.

TÍTOL I. EL PRESSUPOST DE LA UIB. NORMES GENERALS

Article 1. Definició i normativa

El pressupost de la Universitat de les Illes Balears constitueix l'expressió en xifres, conjunta i sistemàtica de les obligacions o despeses que pot reconèixer la Universitat i dels drets o ingressos que es preveuen realitzar o liquidar durant l'exercici.

La gestió del pressupost s'ha de fer de conformitat amb les presents bases d'execució i d'acord amb els Estatuts de la Universitat de les Illes Balears, aprovats pel Decret 64/2010, de 14 de maig (BOE 76, de 22 de maig), amb la Llei orgànica 6/2001, modificada per la Llei orgànica 4/2007, de 12 d'abril (BOE de 24-XII-2001 i de 13-IV-2007), d'universitats, amb la Llei general pressupostària (RDL 47/2003, de 26 de novembre) i amb el Decret legislatiu 67/2005, de 24 de juny, pel qual s'aprova el text refós de la Llei de finances de la comunitat autònoma de les Illes Balears, així com amb la legislació general supletòria que sigui aplicable.

La Rectora, a proposta de la Gerent, dictarà les resolucions necessàries per al desenvolupament, la interpretació i el compliment d'aquestes bases.

TÍTOL II. ELS CRÈDITS I LES SEVES MODIFICACIONS

CAPÍTOL I. ELS CRÈDITS PRESSUPOSTARIS

Article 2. Estructura dels crèdits

L'estructura pressupostària dels crèdits de despeses es presenta en una triple classificació: funcional, econòmica i analítica.

Respecte a la classificació funcional, els crèdits de l'estat de despeses del pressupost es detallen segons sis programes:

Programa 1: 422D Ensenyaments universitaris

Programa 2. 541A Recerca i desenvolupament

Programa 3. 331A Serveis a la comunitat universitària

Programa 4. 325A Projecció externa de la UIB

Programa 5. 641C Gestió universitària

Programa 6. 635A Tecnologies de la informació i les comunicacions

Classificació econòmica: formada per cinc dígits indicatius del tipus de despesa (capítol, article, concepte i els dos últims, corresponents al subconcepte). En tot cas, s'adapta a les normes que amb caràcter general estan establertes per al sector públic.

Pel que fa a la classificació analítica, el pressupost presenta una equivalència de totes les partides pressupostàries i el centre gestor de la despesa (en el cas dels centres, departaments, instituts...) o el centre de despesa (en el cas en què el codi analític es correspon amb un curs, projecte d'investigació...). Aquesta classificació consta de sis dígits, els dos primers estan relacionats amb el tipus de despesa (per exemple, 01 centres, 03 serveis centrals, 04 departaments, 06 projectes d'inversió immaterials...).

Article 3. Limitació qualitativa i quantitativa dels crèdits

Els crèdits dels estats de despeses s'han de destinar, exclusivament, a la finalitat específica per a la qual han estat consignats en els diferents programes del pressupost inicial o per a les modificacions pressupostàries degudament autoritzades durant l'exercici, i no es poden autoritzar despeses en quantia superior als crèdits consignats a l'estat de despeses.

Són nuls de ple dret els actes administratius en general que siguin adoptats sense existència de crèdit pressupostari adequat i suficient per persona manifestament incompetent o prescindint totalment i absolutament del procediment.

Article 4. Vinculació dels crèdits

Els crèdits pressupostaris que conformen els respectius programes de despeses tenen caràcter limitatiu d'acord amb els nivells de vinculació que es defineixen a continuació:

- a) Amb caràcter general la vinculació ha de ser funcional a nivell de programa i econòmica a nivell de capítol, excepte per al capítol 6, que ho serà a nivell d'article.
- b) Els crèdits corresponents a fons finalistes no poden estar mai vinculats amb d'altres que no tinguin aquest caràcter i la mateixa finalitat, és a dir, han d'estar vinculats a nivell d'analítica.
- c) No poden quedar vinculats amb altres crèdits els destinats als pagaments de subvencions amb assignació nominativa al pressupost de la UIB.

Una vegada aprovat el pressupost de l'exercici, s'obriran automàticament els conceptes pressupostaris de despeses que correspondran a bosses de vinculació a nivell de capítol o d'article, encara que la dotació inicial d'aquests conceptes sigui inexistent.

CAPÍTOL II. LES MODIFICACIONS PRESSUPOSTÀRIES

Article 5. Principis generals

Les modificacions pressupostàries són alteracions dels crèdits inicialment aprovats en el pressupost, que es poden produir per la inexistència o insuficiència del crèdit inicial o bé per l'obtenció d'ingressos específics.

Els crèdits pressupostaris només es poden modificar d'acord amb el que disposen la Llei orgànica d'universitats, els Estatuts de la Universitat de les Illes Balears i la legislació vigent de la comunitat autònoma de les Illes Balears.

Les modificacions de crèdit han de ser objecte d'acord, amb l'informe previ de la Gerent i del Consell de Govern, que pot delegar-les en la Comissió Econòmica, a excepció de les transferències de capítols de despeses capital a despeses corrents, que ha d'autoritzar prèviament el Consell Social.

Les modificacions pressupostàries s'han d'iniciar a proposta de la Gerent o bé dels responsables que tinguin a càrrec seu la gestió de partides de despesa, han d'incloure una memòria explicativa de la seva necessitat i s'han d'enviar a la Gerència per a la seva comptabilització provisional. Si es considera oportú, es podran adjuntar altres informes a l'expedient, sobretot quan la modificació estigui emparada en drets econòmics no prevists.

Article 6. Tipus de modificacions pressupostàries

a) Suplement de crèdit i crèdits extraordinaris

Quan calgui realitzar una despesa que no es pugui ajornar a l'exercici següent i per a la qual la dotació de crèdit pressupostari sigui insuficient o inexistent, es podrà autoritzar la concessió d'un suplement de crèdit en el primer supòsit o d'un crèdit extraordinari en el segon cas.

Fer la proposta d'aquestes modificacions correspon a la Gerent, i a l'escrit s'han d'especificar els recursos que hagin de finançar la major despesa prevista. Correspon al Consell de Govern d'aprovar aquests expedients, amb l'autorització prèvia del Consell Social.

b) Ampliacions de crèdit

El caràcter d'ampliable suposa la possibilitat que, complerts prèviament els tràmits i els requisits que s'estableixin, podrà augmentar-se la dotació del crèdit que inicialment s'hagi aprovat. Aquest augment de la dotació d'alguns crèdits no suposa la baixa d'un altre crèdit o partida.

Els crèdits no tindran la consideració d'ampliables, excepte en els casos següents:

El crèdit corresponent a la plantilla de funcionaris docents de la Universitat, excepte els conceptes retributius individuals establerts pel Consell Social de la Universitat, a proposta del Consell de Govern, en consideració a exigències docents i d'investigació o a mèrits rellevants, i els crèdits del concepte 160, quotes socials.

El crèdit corresponent a la plantilla de funcionaris no docents, excepte els crèdits del concepte 160, quotes socials.

c) Transferències de crèdits

Les transferències de crèdits suposen el traspàs de crèdits d'una a una altra partida pressupostària, aplicant la disminució i el correlatiu augment d'una o de diverses partides diferents, de forma que la despesa autoritzada no variï.

Les transferències de crèdits estan subjectes a les limitacions següents:

- No afecten els crèdits ampliats, ni els extraordinaris concedits durant l'exercici.
- No es poden minorar els crèdits que hagin estat incrementats amb suplementos o transferències, llevat que afectin crèdits de personal, ni crèdits incorporats com a conseqüència de romanents no compromesos procedents de l'exercici anterior.
- No s'incrementaran crèdits que com a conseqüència d'altres transferències hagin estat objecte de minoració, llevat que afectin crèdits de personal.

Les limitacions anteriors no afectaran les transferències de crèdit quan es tracti de modificacions com a conseqüència de reorganitzacions administratives.

Òrgans competents per aprovar les transferències de crèdit a la UIB:

- El Consell de Govern pot acordar que es facin transferències de crèdit entre els diferents conceptes dels capítols d'operacions corrents i d'operacions de capital, així com transferències de despeses corrents a despeses de capital.
- Les transferències de despeses de capital a qualsevol altre capítol han de ser objecte d'acord del Consell del Govern, amb l'autorització prèvia del Consell Social.

d) Incorporacions de crèdits

Definim la incorporació de crèdit com l'acte de sumar o afegir, als crèdits inicials d'un exercici pressupostari, el romanent obtingut de la liquidació de l'exercici anterior.

Amb l'autorització prèvia de la Gerent, els romanents es poden incorporar a l'estat de despeses de l'exercici immediat següent en els casos següents:

- Romanents que corresponguin a crèdits de despeses finançades amb ingressos específics, aportacions de persones naturals o jurídiques per finançar despeses que per la seva naturalesa estiguin compreses en la seva finalitat i els objectius de la Universitat.
- Crèdits extraordinaris i suplementos de crèdit, així com les transferències de crèdit concedides o autoritzades a l'últim trimestre de l'exercici pressupostari.
- Crèdits que garanteixin compromisos de despeses contrets abans del tancament de l'exercici pressupostari i que, per motius justificats, no s'hagin pogut realitzar durant l'exercici.
- Crèdits autoritzats en funció de la recaptació efectiva de drets afectats.
- Crèdits per a operacions de capital relatius a programes d'inversions, la realització dels quals no s'hagi pogut fer durant l'exercici, i que convé destinar a la mateixa finalitat a l'exercici següent.

e) Generacions de crèdit

Aquest tipus de modificació pressupostària permet incrementar un crèdit en funció de l'obtenció de determinats ingressos no prevists al pressupost inicial.

Poden generar crèdit a l'estat de despeses del pressupost els ingressos derivats de les operacions següents:

- Cessions de programes científics i investigacions.

- Alienació de béns.
- Prestació de serveis.
- Preus públics.
- Variació d'actius financers.
- Crèdits exteriors per a inversions públiques.
- Aportacions de persones naturals o jurídiques per finançar despeses que per la seva naturalesa estiguin compreses en la seva finalitat i els objectius de la Universitat.

Excepcionalment, encara que no s'hagi dut a terme l'ingrés, i sempre que les disponibilitats de tresoreria ho permetin, el Consell de Direcció pot autoritzar una bestreta i generar crèdit, en cas que s'aporti documentació suficient que garanteixi el futur ingrés en qüestió.

Els responsables de les partides que hagin estat objecte de bestreta de crèdit tenen l'obligació de dur a terme l'execució de l'activitat proposada d'acord amb la documentació presentada a la Gerència i de notificar per escrit qualsevol incidència en el compliment de les obligacions concretes.

Així mateix, en cas que es tracti de projectes de recerca o una altra activitat subvencionada, els responsables de les partides s'obliguen a executar l'activitat proposada de conformitat amb els criteris i les condicions de la concessió i d'acord amb la legalitat financera i pressupostària aplicable al sector públic.

Les modificacions de crèdit a què fa referència aquest article les comptabilitzarà provisionalment, a proposta de la Gerent, el Servei de Pressupost i Tresoreria, que ha d'elaborar, amb la periodicitat que estableixin els òrgans competents, una proposta d'acord de ratificació per a totes les modificacions registrades en el període.

TÍTOL III. NORMES DE PROCEDIMENT DE GESTIÓ PRESSUPOSTÀRIA

CAPÍTOL III. PRESSUPOST DE DESPESES

Article 7. Competències per a la gestió de despeses

- a) Correspon a la Rectora d'autoritzar totes les despeses d'importos superiors a 3.000 euros.
- b) Els òrgans unipersonals prevists a l'article 10.3 dels Estatuts, els directors dels treballs prevists a l'empara de l'article 83 de la LOU, els responsables dels projectes de recerca i d'altres projectes d'inversió immaterial i els administradors de centre, en els seus respectius àmbits de competència, poden autoritzar les despeses d'importos inferiors a 3.000 euros.
- c) L'ordenació de despeses i pagaments correspon a la Rectora, que pot delegar-la en la Gerent.

Article 8. Règim de centralització i descentralització

El pressupost de la UIB per a 2011 s'ha de gestionar a través de les diferents àrees administratives d'acord amb la distribució de despeses que es recull a l'annex II d'aquest pressupost. Aquestes gestionaran les despeses d'un o de diversos departaments, serveis o unitats administratives, així com les partides corresponents a les activitats de recerca o de l'article 83 de la LOU dirigides per professors de la Universitat.

Tenen la consideració de despeses descentralitzades aquelles en les quals les àrees administratives realitzen totes les fases de la gestió, des de l'autorització fins a la proposta de pagament. Els serveis administratius poden tramitar comandes contra pressuposts per als quals tinguin autorització fins a una quantia màxima de 3.000 euros sense que calgui trametre prèviament la proposta de despesa al Servei de Control i de Comptabilitat, de manera que n'hi haurà prou, per tant, amb l'autorització del responsable del centre de despesa.

Les despeses centralitzades, a més de les corresponents al capítol 1 de personal, són aquelles en les quals els serveis centrals, a partir de les sol·licituds rebudes a través dels corresponents serveis, realitzen totes les fases de la gestió, des de l'autorització al pagament.

Article 9. Fases de la gestió de la despesa

La gestió dels crèdits de despeses la realitzaran els òrgans unipersonals, o es farà per delegació d'aquests, mitjançant les fases següents, que donaran lloc a la formalització dels documents comptables corresponents:

L'autorització o aprovació de despeses (document A)

L'autorització és l'operació comptable que reflecteix l'acte en virtut del qual s'acorda de realitzar una despesa determinada per una quantia certa o aproximada, i que destina a aquesta finalitat la totalitat o part d'un crèdit pressupostari disponible.

Compromís o disposició de despeses (document D)

El compromís o la disposició de despeses és l'operació comptable que reflecteix l'acte en virtut del qual s'acorda o concerta amb un tercer, després del compliment dels tràmits legalment establerts, de realitzar obres, prestar serveis o fer un subministrament. Amb la disposició de despeses queda formalitzada la reserva de crèdit per un import i unes condicions exactament determinats.

Reconeixement de l'obligació (document O)

El reconeixement de l'obligació és l'acte mitjançant el qual es declara l'existència de crèdit exigible contra l'entitat, derivada d'una despesa autoritzada i compromesa, després de l'acreditació documental prèvia de la realització de la contraprestació o del dret del creditor, de conformitat amb els acords que en el seu moment autoritzaren i comprometeren la despesa.

El reconeixement d'obligacions ha d'anar acompanyat, en tot cas, de la documentació suficient que justifiqui el compliment de l'obligació.

Ordenació de pagament (document P)

És l'acte mitjançant el qual, després de l'oportuna comprovació documental del dret del creditor, es proposa a la Rectora el pagament d'obligacions prèviament reconegudes contra la tresoreria de la Universitat.

Procediments abreviats de gestió del pressupost de despeses, documents unificats:

Un mateix acte administratiu pot abraçar més d'una de les fases de gestió de la despesa. L'acte administratiu que acumuli dues o més fases produirà els mateixos efectes que si aquestes fases s'estableixen en actes administratius separats. Els documents unificats possibles són els següents:

- Autorització i compromís o disposició de despeses: document AD.
- Reconeixement d'obligacions i proposta de pagament: document OP.
- Autorització, compromís o disposició, reconeixement d'obligacions i proposta de pagament: document ADOP.

Les àrees descentralitzades poden tramitar l'expedient de despesa complet juntament amb la factura o documentació justificativa de l'obligació que s'hagi de reconèixer, mitjançant el document ADOP, que s'ha d'enviar al Servei de Control i Comptabilitat per a la seva intervenció i iniciar el tràmit de l'ordenació del pagament.

Aquest document es pot utilitzar per a la tramitació de despeses menors, viatges, subministraments, i en general aquelles despeses de capítol 2 i 6 l'import de les quals no requereixi autorització prèvia de la despesa o bé expedient de contractació.

Article 10. Contingut i forma dels documents oficials que s'han de tramitar

Les factures o els documents justificatius de les despeses, que s'adjunten als documents comptables, han de ser originals, s'han d'ajustar als requisits oficials i han de contenir com a mínim les dades següents:

- Identificació de l'entitat receptora: les factures s'han d'expedir a nom de la Universitat de les Illes Balears amb el CIF Q0718001A.
- Unitat, departament o servei que va fer l'encàrrec.
- Nom o raó social del proveïdor amb el seu número d'identificació fiscal.
- Número de factura.
- Data de la factura.
- Descripció suficient del servei o subministrament.
- Import de la factura. Quan l'operació estigui subjecta a l'IVA i no n'estigui exempta, s'hi ha de consignar la base imposable, el tipus impositiu, l'import de l'IVA i el preu total.
- Codi compte client del proveïdor, on s'hagi de realitzar el pagament de la factura.

Si es fa una compra per Internet se n'ha de sol·licitar la factura amb tots els requisits enumerats a l'apartat anterior a excepció del codi compte client del proveïdor, i s'hi ha

d'adjuntar el justificant del pagament. Les adquisicions per Internet no eximeixen del requisit de presentació de la factura, per tant, no és vàlid qualsevol altre justificant.

Pel que fa a les factures electròniques, aquestes han de complir una sèrie de requisits:

1. Estar firmades electrònicament per l'emissor.
2. El receptor ha de verificar la firma electrònica de la factura i l'ha de conservar perquè pugui servir de justificant documental a efectes fiscals per a la deduïbilitat d'una despesa o inversió i de la quota de l'IVA suportat. Aquesta factura s'ha de conservar en el format original en què ha estat tramesa durant el període de prescripció. Excepcionalment, les factures electròniques rebudes amb firma electrònica es poden conservar en paper si hi consta una marca gràfica d'autenticació produïda per un sistema admès per l'Agència Estatal de l'Administració Tributària (AEAT).

Per tant, una factura emesa per un proveïdor en format PDF o qualsevol altre i impresa en paper pel destinatari no és una factura que reuneixi els requisits exigits per l'Agència Tributària i, consegüentment, mentre la UIB no disposi dels mecanismes per rebre les factures de forma telemàtica, totes les factures que es rebin han de ser en paper, i per garantir l'autenticitat d'aquestes s'ha de reclamar al proveïdor la factura en paper.

A les factures expedides en moneda estrangera s'hi ha d'adjuntar còpia del BOE en què figuri el tipus de canvi aplicable a la data de la despesa o bé el contravalor dels pagaments realitzats, acreditat mitjançant document bancari en què consti el canvi aplicat.

Altres documents autoritzats: en els casos de petites despeses, transports de persones, serveis d'aparcament..., les factures es poden substituir per vals numerats, tiquets de màquines registradores, etc. En tot cas, aquests també han de contenir com a mínim: el número, el número d'identificació fiscal de l'expenedor, el tipus impositiu aplicat o l'expressió IVA inclòs, i l'import.

Respecte a l'adquisició de material inventariable, aquesta condició s'ha de certificar al document comptable de reconeixement de l'obligació i s'hi ha d'adjuntar la corresponent fitxa d'inventari als efectes de poder aconseguir el control i fer el seguiment d'aquest tipus de despeses.

Correspon a la Gerència elaborar el contingut i els requisits d'altres documents oficials que s'han de tramitar en el procés d'execució del pressupost.

Article 11. Procediment per a la gestió de despeses menors

Tenen la consideració de despeses menors les que no superin els límits prevists a la normativa vigent de contractació.

La tramitació de propostes de despesa d'aquest tipus, excepte les que estiguin centralitzades, correspon a les diferents àrees administratives. Tot això sens perjudici de les despeses inferiors a 3.000 euros, respecte a les quals pot tramitar-se directament un document comptable ADOP.

Article 12. Indemnitzacions per raó del servei

Les indemnitzacions a les quals per raó del servei tingui dret el personal de la Universitat de les Illes Balears es regeixen per l'Acord normatiu 5895/2002, del dia 6 de novembre (FOU núm. 210), revisat per Acord executiu 7462/2006, de 24 de gener (FOU núm. 262). Per a les qüestions no previstes en aquest acord normatiu, hom es regirà per la normativa general aplicable.

Article 13. Despeses pluriennals

Es poden adquirir compromisos de despeses que s'hagin de realitzar en exercicis posteriors a aquell en què s'autoritzen i es comprometen, sempre que aquestes despeses tinguin per objecte finançar alguna de les activitats que s'indiquen a continuació:

- a) Inversions de capital.
- b) Contractes de subministraments, d'assistència i de serveis, així com d'arrendament d'equips, que resultin antieconòmics per un termini d'un any.
- c) Arrendament de béns.
- d) Càrregues financeres d'endeutament.

Anualment, amb el pressupost de la Universitat, el Consell Social ha d'aprovar la programació d'inversions pluriennals.

És necessari l'acord del Consell Social per a l'aprovació de despeses d'inversions de caràcter pluriennal que no figurin en els crèdits inicialment aprovats.

Article 14. Acomptes de caixa fixa

Els acomptes de caixa fixa són les provisions de fons de caràcter permanent que es realitzen a les habilitacions d'aquesta universitat, per atendre de forma immediata els pagaments exclosos de fiscalització prèvia i la seva posterior aplicació al pressupost de despeses.

Aquestes provisions tenen la consideració d'operacions no pressupostàries.

a) Característiques

- Es tracta de provisions de fons de caràcter permanent a favor de les habilitacions d'aquesta universitat. És una descentralització de la tresoreria.
- A la UIB les habilitacions són deutors respecte a la tresoreria general.
- No estan subjectes a fiscalització prèvia. No obstant això, més tard el Servei de Control i Comptabilitat en farà la fiscalització quan es formalitzi la despesa (imputació de la despesa al crèdit corresponent del pressupost), i es pot tornar enrere el pagament si la despesa és contrària a la normativa.
- S'atendran les despeses relatives a indemnitzacions per raó del servei i subministraments menors.

b) Funcions i competències de l'habilitat

Com a responsable d'una caixa pagadora existeix un habilitat pagador, amb nomenament exprés per realitzar les funcions inherents al càrrec.

Aquest habilitat ha d'atendre el pagament de les obligacions que corresponguin a la seva unitat administrativa o al seu edifici. En tot cas no es poden tramitar pagaments individualitzats superiors a 3.000 euros.

Preferentment els pagaments s'han de fer mitjançant taló bancari nominatiu o transferència, llevat dels casos de les petites despeses, en què es pot pagar en metàl·lic.

L'habilitat ha de justificar els pagaments ja realitzats adjuntant les factures i altres documents originals. Aquestes despeses s'han de tramitar mitjançant el document comptable corresponent en formalització.

c) Reposicions dels fons de caixa fixa i rendiment de comptes

Els habilitats pagadors poden sol·licitar a la Gerència una nova provisió de fons de la tresoreria de la Universitat un cop hagin justificat, com a mínim, el 75% de l'anterior.

Al final de l'exercici els habilitats pagadors han d'haver justificat i liquidat les provisions de fons rebudes durant l'any. En aquest sentit, n'han de presentar abans del dia 22 de desembre la liquidació final, d'acord amb el model que hi ha a la pàgina web del Servei de Pressupost i Tresoreria.

CAPÍTOL IV. PRESSUPOST D'INGRESSOS

Article 15. Principis generals

De tot acte, acord, resolució o providència pel qual la Universitat sigui creditora se n'ha de fer la corresponent anotació en comptabilitat.

Els ingressos de la Universitat estan destinats en la seva totalitat a atendre les despeses produïdes per les activitats pròpies de la institució, si bé determinades partides d'ingressos poden estar vinculades al finançament de despeses finalistes o de caràcter específic.

No es concedeixen exempcions, condonacions, rebaixes, descomptes ni moratòries en el pagament de taxes, preus públics i tarifes previstes, llevat dels que estan establerts per llei o per acord del Consell Social.

Article 16. Tipus d'ingressos

Els tipus d'ingressos són els següents:

- Ordinari: previst a l'estat d'ingressos del pressupost.
- Extraordinari: no previst inicialment al pressupost. Genera la partida de despeses corresponent.
- Majors ingressos: prevists inicialment al pressupost, però en una quantia inferior a la realment ingressada.

— Romanents d'exercicis anteriors.

Article 17. Fases de la gestió dels ingressos

En la gestió del pressupost d'ingressos s'han de distingir les fases següents:

— Reconeixement del dret

És l'acte a través del qual es comptabilitza el dret de la Universitat a la percepció de determinades quantitats. Per dur a terme el reconeixement del dret s'han de complir una sèrie de condicions:

- a) Tenir constància que s'ha produït un fet que comporta el naixement del dret a cobrar.
- b) Que el dret tingui un valor cert i determinat.
- c) Que el deutor sigui determinat.

— Ingrés

Es correspon amb l'acte de l'ingrés pròpiament dit. Tots els ingressos han d'estar degudament comptabilitzats en el pressupost de la Universitat, per això, seguint el criteri d'unitat de caixa previst a la llei, s'han de fer al compte corrent de l'entitat bancària que es determini en cada cas.

— Devolucions d'ingressos

Amb l'informe previ de l'òrgan competent (degà, director, cap de servei, administrador de centre...) i amb l'autorització de la Gerent, el Servei de Pressupost i Tresoreria pot procedir a la devolució d'ingressos quan es donin causes justificades suficients.

— Reintegraments de pagament

Les quantitats que la Universitat rep per reintegrament de pagaments indeguts seran incorporades directament pel Servei de Pressupost i Tresoreria a l'aplicació pressupostària de procedència.

La gestió del pressupost d'ingressos es duu de forma centralitzada al Servei de Pressuposts i Tresoreria.

Article 18. Estructura de la consignació d'ingrés

Cada partida pressupostària d'ingrés serà determinada per un codi de cinc dígits corresponents a la classificació econòmica. La comptabilitat s'ha de fer a nivell de concepte pressupostari, si bé es pot ampliar a nivell de subconcepte si és necessari per a una millor gestió dels ingressos.

Article 19. Descripció general dels ingressos

a) Ingressos procedents del Govern de les Illes Balears

És la transferència que anualment rep la Universitat per a despeses ordinàries i extraordinàries, que es destinen a cobrir despeses que no tenen finançament específic.

b) Ingressos finalistes o de caràcter específic

Són aquells ingressos que financen projectes de recerca i ajuts o subvencions específics relacionats amb l'activitat de la Universitat.

Si aquests ingressos s'obtenen com a contraprestació de projectes i serveis de recerca, queden afectats directament a les unitats on s'hagin generat.

c) Interessos

Són els ingressos que s'obtenen dels fons en comptes corrents de la tresoreria de la Universitat. S'han d'imputar a la corresponent partida del pressupost d'ingressos.

d) Endeutament

La Universitat pot utilitzar el recurs de l'endeutament amb l'autorització prèvia de la comunitat autònoma.

e) Romanents de tresoreria

El pressupost de la Universitat de les Illes Balears, d'acord amb l'article 81.g) de la LOU, conté en el seu estat d'ingressos el romanent de tresoreria.

Els romanents de tresoreria en general són la diferència que hi ha entre els ingressos obtinguts i les despeses realitzades en exercicis anteriors, o tècnicament, la diferència entre els drets reconeguts i les obligacions reconegudes, en el moment de la liquidació del pressupost.

Els romanents, com que es tracta de recursos ja generats en exercicis anteriors, tenen una naturalesa diferent de la resta de recursos prevists al pressupost d'ingressos, i no és procedent ni el reconeixement dels drets ni encara menys recaptar-los.

El pressupost per a 2011 distingeix tres tipus de romanents:

Romanents específics: Són aquells que provenen del capítol d'inversió, i són específics perquè només es poden utilitzar per finançar crèdits del capítol de despeses d'inversió.

Romanents especials: Són aquells per als quals ja s'ha fet una proposta de despesa però per als quals al final de l'exercici econòmic encara no s'ha formalitzat ni el reconeixement de l'obligació ni el pagament corresponent.

Provenen bàsicament de partides de despesa del capítol 2 de l'any 2010 i tenen el reflex en partides de despesa per a 2011.

Romanents genèrics: Serien la resta de romanents no considerats específics ni especials i que financen el pressupost de despeses 2011. El pressupost 2011 es basa en l'estimació de liquidació dels dits romanents.

f) Preus públics i tarifes

- Ensenyaments: segons el Decret 82/2010, de 25 de juny (BOIB núm. 99, de 3 de juliol), de preus públics per a l'obtenció d'estudis oficials, aquests ingressos estan destinats directament al finançament de les despeses derivades de l'organització i dels estudis de la Universitat.
- Preus per prestació de serveis acadèmics: avaluació, proves, expedició de títols, taxes de secretaria, etc.
- Tarifes per a la cessió temporal de l'ús de locals o espais de la Universitat, per destinar-los a activitats o serveis d'entitats o associacions externes que tinguin una finalitat compatible amb la de la Universitat.
- La gestió de l'autorització es duu a través del Vicerectorat d'Infraestructures Universitàries d'acord amb els criteris fixats a la normativa específica, i els ingressos que s'obtinguin s'han d'incorporar al pressupost de la Universitat.
- Ingressos per prestació de serveis universitaris no acadèmics: normalment aquests ingressos revertiran a les unitats que hagin prestat el servei i incrementaran l'assignació establerta al pressupost inicial.

Les tarifes i els preus que s'hagin d'aplicar durant l'exercici 2011 per la prestació de serveis, realització d'activitats o utilització de locals o d'espais, etc., són els que es detallen a l'annex IV del pressupost.

TÍTOL IV. CONTRACTACIÓ ADMINISTRATIVA

Article 20. Normativa aplicable

La normativa aplicable és la següent:

- Llei 30/2007, de 30 d'octubre, de contractes del sector públic (LCSP).
- Reial decret 817/2009, de 8 de maig, pel qual es desenvolupa parcialment la Llei 30/2007, de 30 d'octubre, de contractes del sector públic.
- Reial decret 1098/2001, de 12 d'octubre, pel qual s'aprova el Reglament general de la Llei de contractes de les administracions públiques (RGLCAP).
- Llei 30/1992, de 26 de novembre, de règim jurídic de les administracions públiques i del procediment administratiu comú.
- Llei 4/1999, de 13 de gener, de modificació de la Llei 30/1992, de 26 de novembre, de règim jurídic de les administracions públiques i del procediment administratiu comú.
- Llei orgànica 6/2001, de 21 de desembre, d'universitats (LOU).

- Llei orgànica 4/2007, de 12 d'abril, que modifica la Llei orgànica 6/2001, de 21 de desembre, d'universitats (LOU).
- Decret 170/2003, de 26 de setembre, pel qual s'aproven els Estatuts de la Universitat de les Illes Balears.

Article 21. Òrgans de contractació

La Rectora és l'òrgan de contractació de la Universitat de les Illes Balears i exerceix les seves funcions d'acord amb el que estableix la Llei de contractes del sector públic. A aquest efecte, la Rectora està facultada, com a òrgan de contractació, per determinar els procediments i formes de contractació, com també a autoritzar els contractes administratius de qualsevol quantia, d'acord amb el que estableix la LCSP.

La Mesa de contractació dels procediments oberts de la Universitat és designada pel Consell de Direcció.

Pel que fa als procediments negociats, disposen d'una Mesa permanent, la qual va ser nomenada pel Consell de Direcció de data 18 de març de 2008; aquesta està formada per: la Gerent, la vicegerent, el cap d'assessoria jurídica, la cap del Servei de Patrimoni, Contractació i Infraestructura i la cap del Servei de Control i Comptabilitat, a més d'un funcionari del Servei de Patrimoni, Contractació i Infraestructura, que actuarà de secretari.

Són funcions de la Mesa de contractació assistir l'òrgan de contractació per a l'adjudicació de contractes, segons el que estableix l'article 295 de la LCSP. La Mesa de contractació, abans de formular la seva proposta, pot demanar tants informes tècnics com consideri necessaris.

Art. 22. Procediments d'adjudicació

- *Procediment obert*: tot empresari interessat pot presentar una proposició, i queda exclosa tota negociació dels termes del contracte amb els licitadors.
- *Procediment restringit*: només hi poden presentar proposicions els empresaris que, a sol·licitud seva i atenent la seva solvència, siguin seleccionats per l'òrgan de contractació. En aquest procediment està prohibida qualsevol negociació dels termes del contracte amb els sol·licitants o candidats.
- *Procediment negociat*: l'adjudicació recau en el licitador justificadament elegit per l'òrgan de contractació, després d'efectuar consultes i negociar les condicions del contracte amb diversos candidats.

El procediment negociat ha de ser objecte de publicitat prèvia en els casos que preveu l'article 161 de la LCSP, en els quals és possible la presentació d'ofertes en concurrència a càrrec de qualsevol empresari interessat. En la resta de supòsits, no és necessari donar publicitat al procediment, i la concurrència s'assegura mitjançant el compliment del que preveu l'article 162.1 de la LCSP.

- *Diàleg competitiu*: l'òrgan de contractació dirigeix un diàleg amb els candidats seleccionats, amb la sol·licitud prèvia dels mateixos candidats, a fi de desenvolupar

una o diverses solucions susceptibles de satisfer les seves necessitats i que serviran de base perquè els candidats elegits presentin una oferta.

- *Concursos de projectes*: són els procediments encaminats a l'obtenció de plànols o projectes, principalment en els camps de l'arquitectura, l'urbanisme, l'enginyeria i el processament de dades, a través d'una selecció que, després de la licitació corresponent, s'encomana a un jurat.

Article 23. Racionalització tècnica de la gestió

Per racionalitzar i ordenar l'adjudicació de contractes les administracions públiques poden realitzar:

- Acords marc (art. 180 a 182 de la LCSP)
- Sistemes dinàmics de contractació (art. 183 a 186 de la LCSP)
- Centrals de contractació (art. 187 a 191 de la LCSP)

Article 24. Terminis prevists per a la tramitació de procediments d'adjudicació

a) Terminis de licitació

Per al còmput dels terminis de licitació hem de distingir cinc tipus de procediments:

- Procediment obert
- Procediment restringit
- Procediment negociat
- Diàleg competitiu
- Concursos de projectes

Els terminis de licitació:

PROCEDIMENT	TERMINIS BOIB	TERMINIS DOUE*
Obert (art. 141 a 145 LCSP)	15 dies per a subministraments, gestió de serveis públics i serveis 26 dies per a obres i concessió d'obres públiques	52 dies, des de la data de la tramesa de l'anunci al DOUE Si hi ha anunci indicatiu: 36 dies, i en casos excepcionals: 22 dies
Restringit (art. 146 a 152 LCSP)	Sol·licitud de participació: 10 dies Presentació d'ofertes: 15 dies	Sol·licitud de participació: 37 dies des de la data de la tramesa de l'anunci al DOUE. Si es tracta de contractes de concessió d'obra pública, aquest termini no pot ser inferior a 52 dies. Presentació d'ofertes: 40 dies des de la tramesa de la invitació. Si hi ha anunci indicatiu: 36 dies, i en casos excepcionals: 22 dies
Negociat (art. 153 a 162 LCSP)	Amb publicitat: Sol·licitud de participació: 10 dies Presentació d'ofertes: 15 dies Sense publicitat: no hi ha termini establert	Sol·licitud de participació: 37 dies des de la data de la tramesa de l'anunci al DOUE. Si es tracta de contractes de concessió d'obra pública, aquest termini no pot ser inferior a 52 dies. Presentació d'ofertes: 40 dies des de la tramesa de la invitació. Si hi ha anunci indicatiu: 36 dies, i en casos excepcionals: 22 dies
Diàleg competitiu (art. 163 a 167 LCSP)		
Concursos de projectes (art. 168 a 172 LCSP)		

* Aquests terminis es podran reduir en 5 dies quan s'ofereixi accés per mitjans electrònics als plecs i a la documentació complementària.

Els terminis es reduiran en 7 dies quan els anuncis es preparin i s'enviïn per mitjans electrònics o telemàtics. Aquesta reducció podrà sumar-se, si escau, a la de 5 dies prevista al paràgraf anterior.

Els expedients de contractació poden ser de tramitació ordinària i de tramitació abreujada.

Dins la tramitació abreujada, es pot fer aquesta distinció:

- tramitació urgent, en aquest supòsit tots els terminis per a la licitació i l'adjudicació del contracte es redueixen a la meitat, llevat del termini de quinze dies hàbils que s'estableix com a període d'espera abans de l'elevació a definitiva de l'adjudicació provisional, que queda reduït a deu dies hàbils. Si es tracta de contractes subjectes a regulació harmonitzada (publicitat al DOUE), s'han d'observar els terminis establerts a la LCSP.
- tramitació d'emergència, quan l'Administració hagi d'actuar de manera immediata a causa d'esdeveniments catastròfics, de situacions que suposin un greu perill o de necessitats que afectin la defensa nacional.

b) Terminis per a l'adjudicació

Quan l'únic criteri que s'ha de considerar per seleccionar l'adjudicatari del contracte sigui el preu, l'adjudicació provisional s'ha de fer en el termini màxim de quinze dies a comptar de l'endemà de l'obertura de proposicions.

Quan per adjudicar el contracte s'hagi de tenir en compte una pluralitat de criteris, el termini màxim per efectuar l'adjudicació provisional és de dos mesos a comptar de l'obertura de proposicions.

Art. 25. Perfil de contractant

El perfil de contractant és el lloc de la pàgina web de les administracions públiques on es publica la informació relativa a la contractació administrativa, està regulat a l'article 42 de la LCSP. Aquest pot incloure qualssevol dades i informacions referents a l'activitat contractual de l'òrgan de contractació, com ara els anuncis d'informació prèvia que preveu l'article 125 de la LCSP, les licitacions obertes o en curs i la documentació relativa a aquestes, les contractacions programades, els contractes adjudicats, els procediments anul·lats, i qualsevol altra informació útil de tipus general, com punts de contacte i mitjans de comunicació que es poden utilitzar per relacionar-se amb l'òrgan de contractació. En tot cas s'ha de publicar en el perfil de contractant l'adjudicació provisional dels contractes.

El perfil de contractant ha de tenir un dispositiu que permeti acreditar fefaentment el moment d'inici de la difusió pública que s'hi inclogui.

L'adreça del perfil de contractant de la Universitat de les Illes Balears és la següent: <perfildecontractant.uib.es>.

Art. 26. Tipus de contractes en funció de la quantia

Tipus	Contracte menor	Procediment negociat sense publicitat per raó de la quantia o causes recollides als articles 154 a 159 LCSP que determinen l'adjudicació a un únic contractista	Procediment negociat amb publicitat (art. 147 a 150 LCSP)	Procediment obert/restringit o diàleg competitiu	Regulació harmonitzada
		Perfil de contractant (art. 126 LCSP)	Anunci obligatori Perfil de contractant Anunci facultatiu BOIB/BOE/DOUE (art. 126 LCSP)	Adjudicació a l'oferta econòmicament més avantatjosa Adjudicació al preu més baix Anunci obligatori: Perfil de contractant i BOIB Anunci facultatiu: BOE/DOUE (art. 126 LCSP)	Anunci obligatori: Perfil de contractant BOE i DOUE (art. 126 LCSP) Quanties: Ordre EHA/3875/2007, de 27 de desembre (correcció d'errors de 4 de febrer de 2008)
OBRES	-50.000 € (-58.000 €)	+50.000 € fins a 200.000 € (+58.000 € fins a 232.000 €)	+200.000 € fins a 1.000.000 € (232.000 € fins a 1.160.000 €)	+1.000.000 € fins a 5.150.000 € (1.160.000 € fins a 5.974.000 €)	A partir de 4.845.000 € (5.620.200 €)
SERVEIS	-18.000 € (-20.880 €)	+18.000 € fins a 60.000 € (+20.880 € fins a 69.600 €)	+60.000 € fins a 100.000 € (+69.600 € fins a 116.000 €)	+100.000 € (+116.000 €) fins a 133.000 € (ad. general) (154.280 ad. general) fins a 206.000 (resta) (238.960 resta)	Categories 1 a 16 de l'annex II de la LCSP: •125.000 € adm. general (145.000 € adm. general) •193.000 € resta (223.880 € resta)
SUBMINISTRAMENTS	-18.000 € (-20.880 €)	+18.000 € fins a 60.000 € (+20.880 € fins a 69.600 €)	+60.000 € fins a 100.000 € (+69.600 € fins a 116.000 €)	+100.000 € (+116.000 €) fins a 133.000 € (ad. general) (154.280 ad. general) fins a 206.000 (resta) (238.960 resta)	•125.000 € adm. general (145.000 € adm. general) •193.000 € resta (223.880 € resta)

Nota: Les quanties reflectides en aquest quadre són sense l'IVA. Entre parèntesis es donen les quanties amb l'IVA.

TÍTOL V. ALTRES DISPOSICIONS

Article 27. Control intern

El control intern dels ingressos i de les despeses de la Universitat ha d'adoptar les modalitats de control pressupostari i control de gestió.

El control pressupostari correspon a la Gerent, sota la supervisió del Consell de Govern.

El control de gestió ha d'abastar el de mètodes i procediment i s'ha de dur a terme a través de la Gerent.

La Gerent ha de presentar quadrimestralment a la Rectora un informe sobre l'execució del pressupost, la qual en donarà compte al Consell de Govern.

Article 28. Tancament

A l'exercici econòmic 2011 s'hi han d'imputar tots els drets liquidats durant l'exercici, així com la totalitat de les obligacions reconegudes.

Les dates límit per a la presentació i tramitació de documents comptables les determinarà oportunament la Gerència.

A final de l'exercici 2011 tots els crèdits disponibles que no siguin finalistes per la seva naturalesa, queden automàticament anul·lats.

Al tancament del pressupost la Gerència procedirà a confeccionar els comptes anuals, que seran autoritzats per la Rectora. Els comptes han de contenir la liquidació del pressupost d'ingressos i despeses, el balanç, el compte de resultat economicopatrimonial i la Memòria econòmica.

Correspon al Consell Social l'aprovació de la liquidació dels comptes anuals de la Universitat. Prèviament a l'aprovació, pot fer fer una auditoria externa, que es realitzarà sota les directrius de la Intervenció General de la CAIB.

Article 29. Pròrroga del pressupost

En cas que el dia 1 de gener de 2012 no s'hagi aprovat el pressupost, i fins que el Consell Social no aprovi el nou, es considerarà automàticament prorrogat el de l'exercici anterior. La pròrroga no afectarà els crèdits de despesa que corresponguin a serveis, projectes o programes que finalitzin durant l'exercici.

TÍTOL VI. ANNEXOS



INSTRUCCIÓ DE LA GERÈNCIA SCP 02/2005

**COMPTABILITZACIÓ DE L'IVA DE LES IMPORTACIONS.
TRACTAMENT NO PRESSUPOSTARI EN ELS PROJECTES D'INVESTIGACIÓ**

Per tal que la Universitat es pugui deduir l'IVA en les importacions és necessari complir amb els requisits tècnics i documentals que va establir el Ministeri d'Hisenda a l'Ordre 3578/2003, d'11 de desembre (BOE del 23), en la comptabilització de les importacions.

La justificació del pagament a la Hisenda Pública (document 031) dels impostos meritats amb motiu de la importació és el requisit indispensable perquè l'IVA tingui el caràcter de deduïble.

Per aquest motiu, us recordam el procediment que s'ha de seguir:

1. Amb l'adquisició d'un material a un tercer país (és a dir, qualsevol que no sigui de la Unió Europea), la Universitat assumeix el compromís de pagar, per una part, la factura amb el cost del material/bé en qüestió al proveïdor estranger (la factura va sense IVA), i per altra part, la liquidació dels impostos meritats amb motiu de la importació que es paga a l'Administració Tributària.
2. Habitualment el bé objecte de la importació el despatxa en duana una empresa externa a la UIB, especialitzada en aquest tipus de tràmits, a la qual encomanam aquesta tasca.

Posteriorment entrega el bé a la Universitat i exigeix el pagament de les despeses de transport o d'administració i l'IVA de la importació. L'habilitat pagador del centre paga la liquidació que l'empresa li presenta (DUA). En aquest moment s'ha d'exigir a l'empresa que, al més prest possible, presenti al Servei de Comptabilitat de la Universitat el document 031 original, justificant d'ingrés a l'Administració Tributària.

3. **La presentació del document 031** original és molt important per dos motius:
 - **Acredita l'ingrés a l'Administració Tributària.**
 - Acredita **la data de l'ingrés**, la qual és la que **ens dóna el dret a deduir l'IVA**, que no pot ser deduït en període distint al suportat. En conseqüència és molt important la presentació del document 031 amb agilitat per part de l'empresa al Servei de Comptabilitat de la Universitat.
4. Com a conseqüència d'aquest tractament, es produeixen els següents efectes a la comptabilitat:

Atès que en el moment de fer una comanda d'aquest tipus ja podeu calcular aproximadament l'import total de la despesa, heu de fer un document comptable d'aprovació de despesa (document A) sense especificar el tercer, per l'import total de l'adquisició.

Es tramita la comanda al proveïdor per l'import del bé sense IVA.

Quan ens arriba el material (amb el qual normalment ens envien la factura original) i la liquidació de l'IVA en duana, s'han de tramitar els documents següents:



- Reconeixement de l'obligació i ordre de pagament (document OP) a favor del proveïdor.

- Reconeixement de l'obligació i ordre de pagament (document OP) a favor de l'empresa que ens ha despatxat el bé en duanes. S'ha de posar ben clar a la descripció la informació següent: «**Despeses d'administració i d'imposts en duanes segons DUA de referència xxxxxxxxxxx del material adquirit i comptabilitat amb l'acte OP/ADOP núm. xxxx**».

Per fer aquest document comptable, al registre de la factura hi ha d'haver una part exempta, i per altra part les despeses del transport o d'administració, de les quals hem d'especificar l'IVA.

5. Quan el document 031 arribi al Servei de Comptabilitat i Pressuposts, comprovarem si la data de l'ingrés a Hisenda ens permet reflectir aquesta operació com a deduïble a la propera liquidació trimestral d'IVA de la Universitat. Si és que sí, i aquesta despesa l'ha suportada una de les partides d'un projecte d'investigació, procedirem a reintegrar amb un ADOP/ l'import de l'IVA que ens hem deduït al projecte.

Aquest procediment l'hem de seguir sempre per a qualsevol importació, però és imprescindible en el cas que no vulguem suportar com una major despesa l'IVA de les importacions en els projectes de recerca i hi puguem donar el mateix tractament que en les operacions interiors o intracomunitàries, tal com es va regular a la instrucció 1/2005.

Per a qualsevol dubte o aclariment podeu telefonar a Antònia Fullana (ext. 34 15), Pilar Blanco (ext. 29 22) i/o Matilde López (ext. 34 19).

Palma, 8 de març de 2005

El Gerent,

Andreu Alcover

A tots els responsables del tràmit de documents comptables.



INSTRUCCIÓ DE LA GERÈNCIA SCP 04/2005

CREACIÓ DE LA PARTIDA 64506

Amb el tractament de l'IVA com a despesa no pressupostària és necessari crear una nova partida econòmica per diferenciar altres despeses amb IVA pressupostari 64505 d'altres despeses amb IVA no pressupostari. Per aquest motiu a CTB s'ha creat una nova partida econòmica de despesa: la 64506 «Projectes de recerca - Altres (IVA no pressupostari)».

Per tal de facilitar la justificació dels projectes de recerca, us informam del tipus de despeses que s'han d'imputar a cadascuna de les aplicacions econòmiques:

Econòmic	Denominació	Tipus de despesa
64500	Projectes de recerca - Personal	Pagaments per nòmina del personal vinculat al projecte
64501	Projectes de recerca - Fungible	Material fungible
64502	Projectes de recerca - Equipaments i instal·lacions (inventariable UIB)	Material inventariable (tant per projectes com per UIB)
64503	Projectes de recerca - Viatges i estades de PDI	Viatges i estades del personal vinculat al projecte
64504	Projectes de recerca - Fungible (inventariable UIB)	Material fungible als projectes però inventariable segons normes UIB
64505	Projectes de recerca - Altres (IVA pressupostari)	Despeses amb IVA imputat al projecte (Despeses de representació)
64506	Projectes de recerca - Altres (IVA no pressupostari)	Despeses no incloses als apartats anteriors amb IVA no pressupostari

Per a qualsevol dubte o aclariment sobre aquest tema, us podeu dirigir a Antònia Fullana (34 15), Pilar Blanco (29 22) i/o Matilde López (34 19).

Palma, 19 d'abril de 2005

El Gerent,

Andreu Alcover

A tots els responsables del tràmit de documents comptables.



**Universitat de les
Illes Balears**

INSTRUCCIÓ DE LA GERÈNCIA SCP 05/2005

TRACTAMENT DE L'IRPF EN ALUMNES COL·LABORADORS

Us inform que a partir d'aquest any 2005 ha canviat el tipus de clau i de retenció per aplicar als alumnes col·laboradors (partida econòmica 487/331A), que passaran a ser considerats a efectes de renda com a beques públiques exemptes. No tindran cap retenció i, per tant, informarem de la clau L10.

Al mateix temps, us adjunt com a annex la taula on s'indiquen els tipus de retenció a compte de l'impost sobre la renda de les persones físiques segons les claus i subclaus del model 190, corresponent a l'any 2005.

Per a qualsevol dubte o aclariment sobre aquest tema, us podeu dirigir a Antònia Fullana (34 15), Pilar Blanco (29 22) i/o Matilde López (34 19).

Palma, 19 d'abril de 2005

El Gerent,

Andreu Alcover

A tots els responsables del tràmit de documents comptables.



ANNEX

CLAU	SUBCLAU	Descripció	Observacions	Tipus IRPF
E	00	Membres òrgans representatius	Només Consell Social	35%
F	01	Rendiments dineraris de premis literaris, científics o artístics no exempts	Consultar el Servei de Comptabilitat i Pressuposts abans d'assignar aquesta clau	15%
F	02	Cursos, conferències, seminaris i similars	S'haurà d'especificar al document comptable el títol i data del curs, conferència, seminari o similar	15%
		Elaboració d'obres literàries, artístiques o científiques, si se n'ha cedit el dret d'explotació	És necessari el contracte de la cessió dels drets	15%
G	01	Activitats econòmiques, rendiments d'activitats professionals	Tots els treballs de professionals (a la factura ha de constar la retenció a compte IRPF). L'any de meritació ha de ser l'any de la factura	15%
			Per a contribuents que iniciïn la seva activitat en el període impositiu de l'inici i els dos següents (primer consultau el Servei de Comptabilitat)	7%
I	00	Arrendament o subarrendament de béns mobles, negocis o mines	Consultar el Servei de Comptabilitat i Pressuposts abans d'assignar aquesta clau	15%
		Cessió dels drets d'imatge		20%
L	01	Dietes i assignacions per despeses de viatge exceptuades (1)	Aquesta clau només s'ha de donar per al personal de la UIB que cobri per nòmina	Exempt
L	10	Beques públiques exemptes (ERASMUS i Alumnes col·laboradors -partida 487)		Exempt
Z	00	No residents als quals no s'apliqui el conveni (2)	Estarà associat a un número de passaport o NIE	25%
Y	00	No residents als quals s'aplica el conveni per evitar la doble imposició (2)	Consultau el Servei de Comptabilitat i Pressuposts en el cas d'aplicació de conveni Requisit imprescindible: adjuntar certificat original de l'autoritat fiscal del seu país a efectes d'evitar la doble imposició	D'acord amb el conveni

(1) Les dietes que s'abonan en compliment de l'Acord normatiu de 6 de novembre de 2002 pel qual es regulen les indemnitzacions per raó del servei del personal al servei de la UIB (FOU 210, de 22 de novembre) són dietes exemptes.

(2) No residents. Són no residents les persones físiques que no estiguin més de 183 dies dins l'any natural en territori espanyol. Ser no resident no equival a ser estranger, ni ser estranger equival a ser no resident. Residència i nacionalitat són conceptes diferents.

- Els estrangers residents a Espanya tenen un NIE. A efectes de justificar aquest fet, heu de comprovar que és vàlid i no està caducat.
- Els espanyols amb passaport en el qual el domicili sigui territori estranger seran no residents.



**Universitat de les
Illes Balears**

INSTRUCCIÓ DE LA GERÈNCIA SCP 06/2005

PROCEDIMENT PER A LA DECLARACIÓ D'OPERACIONS INTRACOMUNITÀRIES

Amb la finalitat de poder disposar de les dades necessàries per determinar l'import a declarar trimestralment al model 349 i a l'INTRASTAT, adjunt us tramet el model de declaració d'operacions intracomunitàries, que ha d'emplenar el titular del centre de despesa i enviar-se juntament amb el document comptable de reconeixement de l'obligació al Servei de Comptabilitat i Pressuposts d'aquesta universitat.

Aquest imprès és per determinar si l'objecte de l'operació és la prestació d'un servei o l'adquisició d'un bé i, en aquest cas, quin és el tipus de bé. Aquesta diferenciació és bàsica per determinar si és procedent la declaració de l'INTRASTAT, i en cas que ho sigui, quin import d'IVA s'ha de declarar.

Al mateix temps us adjuntam la fitxa DROI.01, on s'explica el procediment per a la tramitació.

Palma, 28 d'abril de 2005

El Gerent,

Andreu Alcover

A tots els responsables del tràmit de documents comptables.



DECLARACIÓ D'OPERACIONS INTRACOMUNITÀRIES

Per tal de procedir a la determinació de l'IVA aplicable a la factura de la qual es reconeix l'obligació a l'acte _____, us inform del següent:

L'objecte de la factura es correspon amb:

A. Un servei prestat pel creditor.

Especifiqueu el servei prestat segons factura

B. L'adquisició d'un bé. Breu descripció

Llibres, diaris o revistes (4%).

**NOTA: Les revistes i els diaris subministrats en format electrònic es consideren un servei.
En el cas de llibres, tant en format paper com electrònic, sempre es tracta de l'adquisició d'un bé.**

Medicaments d'ús humà, substàncies medicinals o productes utilitzats per a la seva obtenció (4%).

Substàncies o productes susceptibles de ser utilitzats per a la nutrició humana o animal o productes utilitzats per a la seva obtenció (7%).

Béns que poden ser utilitzats en activitats agrícoles, forestals o de ramaderia (7%).

Medicaments d'ús animal, substàncies medicinals o productes utilitzats per a la seva obtenció (7%).

Flors o plantes vives de caràcter ornamental (7%).

Altres (16%).

Palma, _____

El/la responsable de la despesa,

Nom: _____



PER QUÈ AQUEST IMPRÈS

Determinar l'import que s'ha de declarar trimestralment al model 349 (DECLARACIÓ RECAPITULATIVA D'OPERACIONS INTRACOMUNITÀRIES) i a l'INTRASTAT

QUINA INFORMACIÓ NECESSITAM?

1- Identificar si el proveïdor pertany a la Unió Europea. Com? Amb el VAT que figura a la factura

2- És una adquisició de béns?

3- És una prestació de serveis?

PAÍS	CODI PAÍS (figura al VAT)
------	------------------------------

ALEMANYA	DE
ÀUSTRIA	AT
BÈLGICA	BE
DINAMARCA	DK
ESLOVÈNIA	SI
ESTÒNIA	EE
FINLÀNDIA	FI
FRANÇA	FR
GRÈCIA	EL
GRAN BRETANYA	GB
HOLANDA	NL
HONGRIA	HU
ITÀLIA	IT
IRLANDA	IE
LETÒNIA	LV
LITUÀNIA	LT
LUXEMBURG	LU
MALTA	MT
POLÒNIA	PL
PORTUGAL	PT
REPÚBLICA TXECA	CZ
REPÚBLICA ESLOVACA	SK
SUÈCIA	SE
XIPRE	CY

Anotau el tipus de bé

Anotau el concepte de la factura

QUI SIGNA L'IMPRÈS?

El titular del centre de despesa

QUÈ HE DE FER AMB L'IMPRÈS SIGNAT?

Adjuntar-lo al document comptable (ADOP, O, OP) que s'envia als serveis centrals de comptabilitat.



**Universitat de les
Illes Balears**

INSTRUCCIÓ DE LA GERÈNCIA SCP 07/2005

PROCEDIMENT I CONTROL DEL REGISTRE DE FACTURES

Atesa la importància del manteniment del registre de factures, us adjuntam la fitxa RF.01, on s'explica:

1. El contingut necessari d'una factura.
2. Com s'han de registrar les factures al programa de comptabilitat.
3. El manteniment del registre de les factures.

Per a qualsevol aclariment o proposta de millora d'aquest procés, us podeu adreçar a Antònia Fullana (ext. 34 15) o Pilar Blanco (ext. 29 22), del Servei de Comptabilitat i Pressuposts.

Palma, 20 de setembre de 2005

El Gerent,

Andreu Alcover

A tots els responsables del tràmit de documents comptables.



PER QUÈ EL REGISTRE DE FACTURES?

- Determinar l'import a declarar anualment al model 347 (VOLUM ANUAL D'OPERACIONS)
- Liquidació de l'IVA
- Conciliació amb proveïdors
- Dotació de deute als comptes anuals

QUINA INFORMACIÓ NECESSITAM?

Comprovar que hem rebut una factura. Com? Mirant que hi constin els **requisits legals** següents:

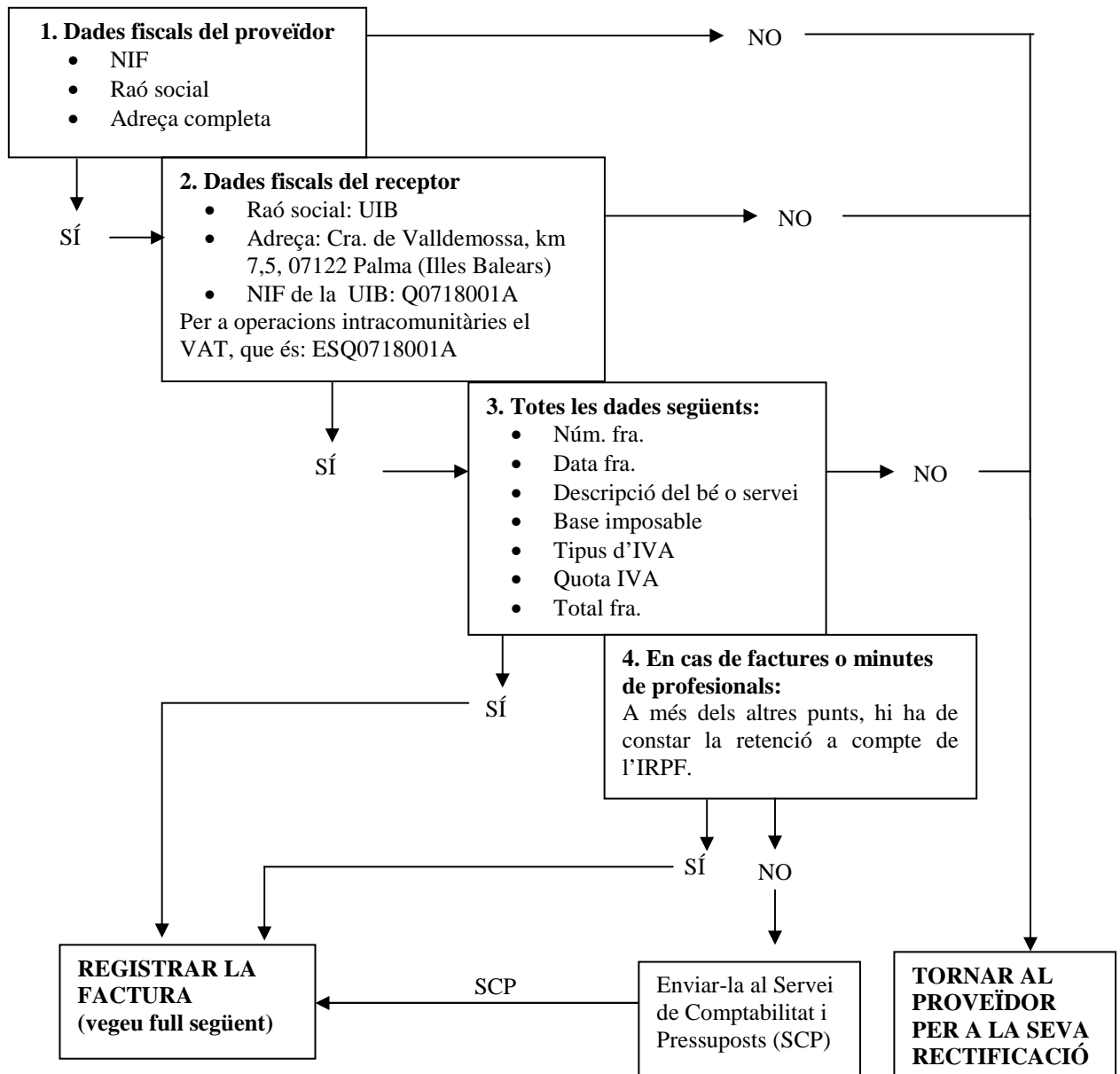

Altres requisits que demana la UIB: referència del departament, servei, àrea administrativa, professor, etc. que ha fet la comanda.



EL REGISTRE

- **QUAN?**

IMEDIATAMENT QUAN ES REP I UNA VEGADA COMPROVAT EL PAS ANTERIOR

- **COM?**

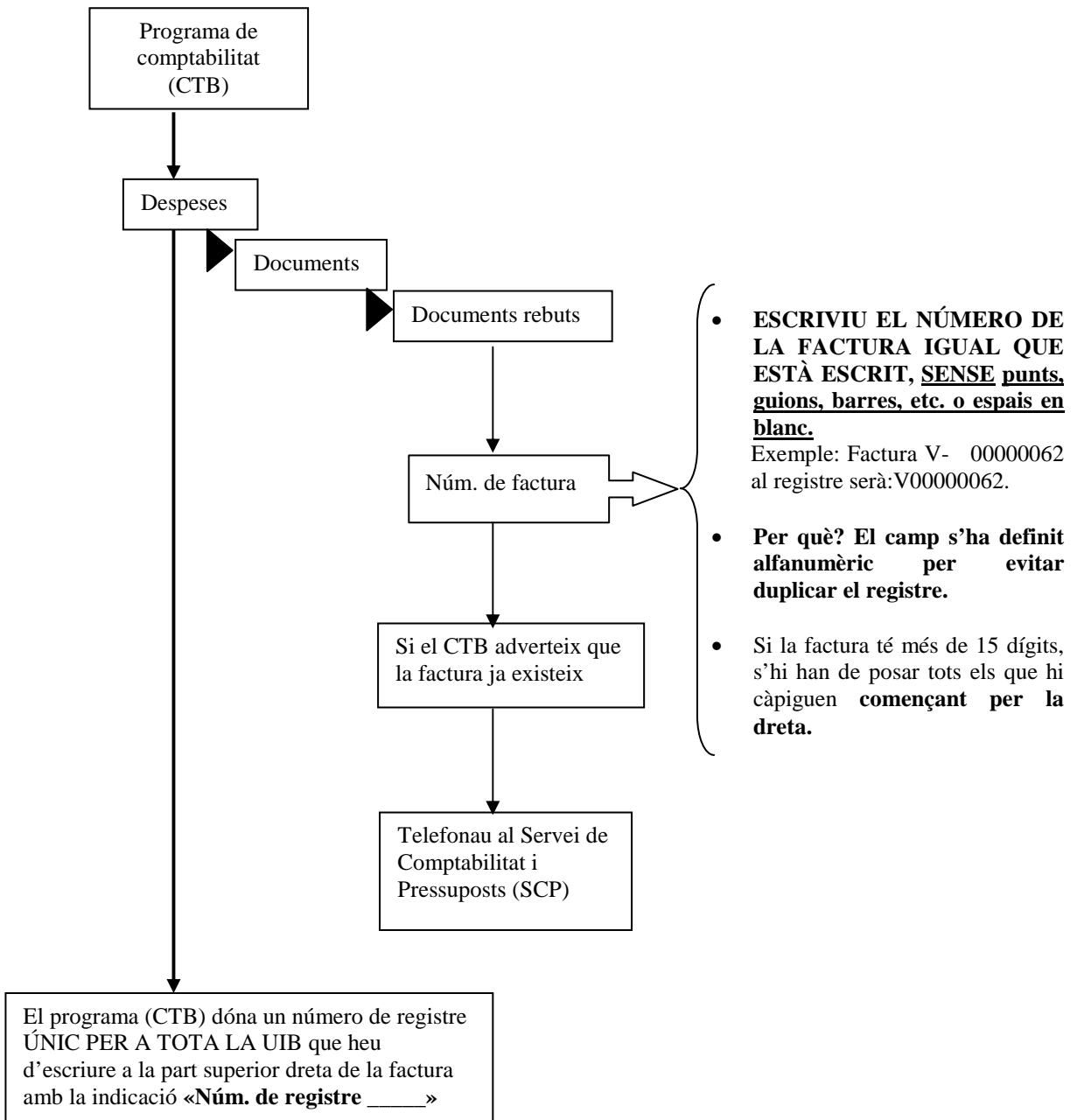



MANTENIMENT DEL REGISTRE

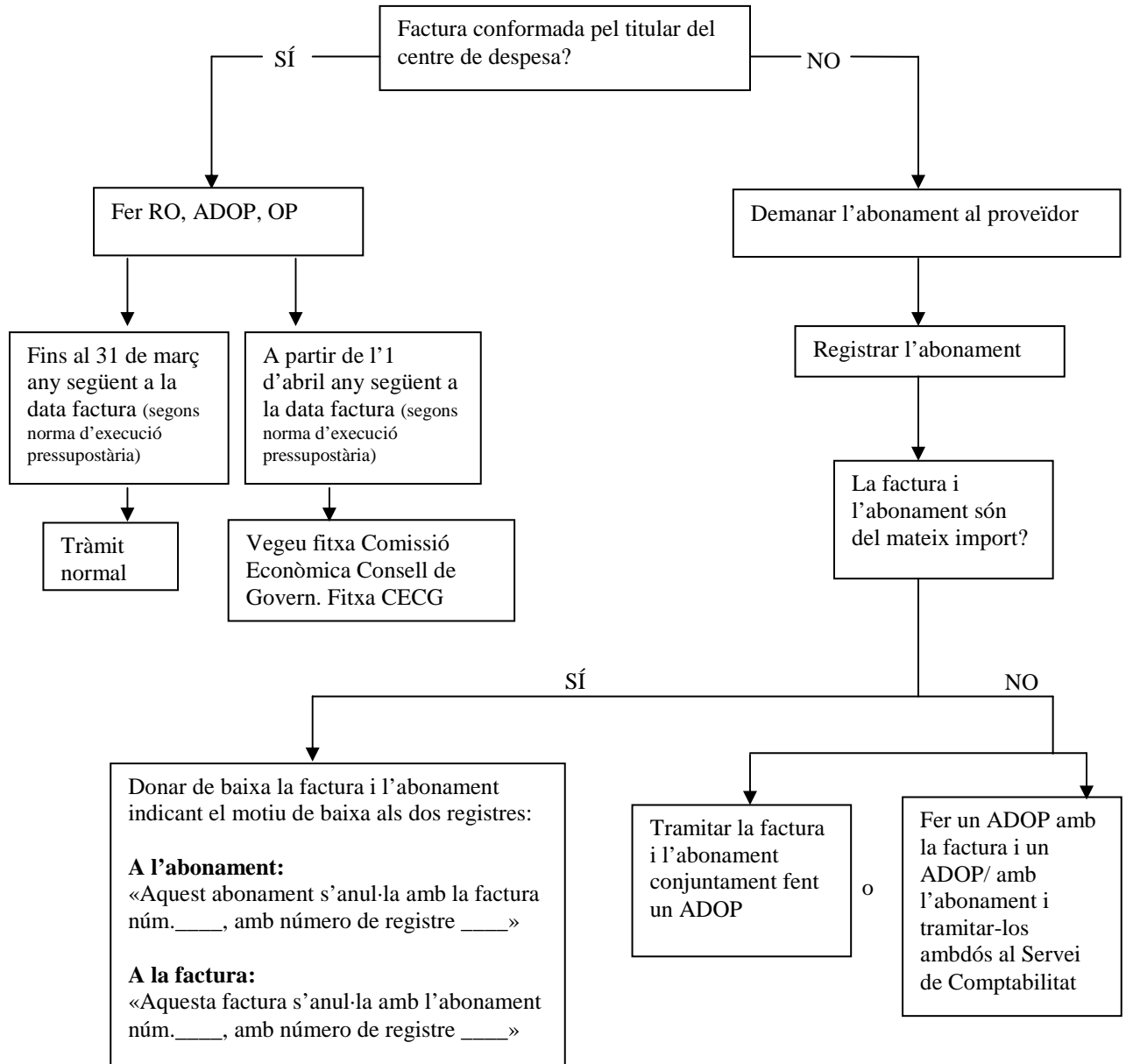

COMPROVACIONS A FER DEL REGISTRE

Trimestralment amb el llistat del mòdul

Despeses

Llistat situació factures proveïdors

Comprovau les situacions de les factures:

- Pagada
- En tràmit (fet el reconeixement de l'obligació)
- Registrada
- Baixa



INSTRUCCIÓ DE LA GERÈNCIA SPCI 01/2005

Instrucció número	SPCI 01
Data	16 de desembre de 2005
Servei	Servei de Patrimoni, Contractació i Infraestructura
Àrea	Gestió patrimonial
Objecte	Nou procés per a la tramitació de les altes d'inventari de béns mobles mitjançant el programa informàtic de gestió econòmica
Destinatari/s	Caps de serveis, directors de serveis i administradors de centre

1. Introducció

Atesa la posada en marxa, a partir de l'any 2006, del nou programa de gestió patrimonial i la seva connexió amb el programa de gestió econòmica, els serveis administratius dels centres tramitaran la informació relativa a les altes d'inventari de béns mobles mitjançant un nou procés incardinat en el propi programa de gestió econòmica de la UIB. Per tant, a partir d'aquest moment, la fitxa d'alta d'inventari s'emplenarà a la vegada que es comptabilitzi la factura amb els documents: O, OP o ADOP.

Quan el centre o servei tramiti un document comptable de compra de béns mobles i aquesta afecti una partida pressupostària de material inventariable, el programa no deixarà continuar la tramitació mentre no s'empleni la fitxa d'inventari, que apareixerà en una nova pestanya. Així la fitxa ja no s'ha d'emplenar en paper.

2. Procediment per donar d'alta un bé inventariable

- Quan el centre tingui una factura de compra de béns inventariables farà el document comptable corresponent (O, OP o ADOP) amb el programa de gestió econòmica i assignarà la partida pressupostària de material inventariable que pertoqui. A partir d'aquest moment, i abans de poder aplicar l'acte, s'activarà una pestanya per emplenar informàticament la fitxa d'inventari. Si aquesta no s'emplena, com ja s'ha indicat, el programa no deixarà continuar la tramitació.
- Aquesta fitxa d'inventari conté majoritàriament la mateixa informació que la que fins ara hi havia en paper, no obstant això, a partir de l'any 2006 els centres hauran d'emplenar més camps. La informació per emplenar-los us la facilitarà el Servei de Patrimoni, Contractació i Infraestructura i, a més, apareixeran en alguns camps llistes de valors on es podrà triar la informació pertinent en cada cas.

Els camps per emplenar a la fitxa d'inventari són els següents:

PESTANYA INVENTARI

- **Quantitat:** nombre de béns.
- **Marca:** hi haurà una llista de valors per triar les marques que ja s'han emprat qualche vegada. En cas que no es trobi la marca a la llista de valors, es pot escriure al camp *marca auxiliar* i, posteriorment, el Servei de Patrimoni, Contractació i Infraestructura donarà d'alta la marca i ho validarà.
- **Model:** hi haurà una llista de valors per triar els models que ja s'han emprat qualche vegada. En cas que no es trobi el model a la llista de valors, es pot escriure al camp *model auxiliar* i, posteriorment, el Servei de Patrimoni, Contractació i Infraestructura donarà d'alta el model i ho validarà.
- **Descripció:** text que s'ha d'emplenar obligatòriament.
- **Pressupost:** en aquest camp s'ha d'especificar el tipus de pressupost en el qual es carregarà el document comptable: per exemple, projectes d'investigació, inversions, fons FEDER, etc. Hi haurà una llista de valors per triar.
- **Import:** s'haurà de posar el valor unitari dels béns mobles.
- **Estat de conservació:** hi haurà una llista de valors per triar.

PESTANYA CODIFICACIÓ

- **Codificació geogràfica:** per a aquesta informació rebreu del Servei de Patrimoni, Contractació i Infraestructura les llistes de cada edifici amb els diferents locals codificats i els plànols corresponents. A part d'aquesta informació, hi haurà una llista de valors per triar per cada camp:
 - Agrupació
 - Terreny
 - Edifici
 - Ampliació
 - Planta
 - Local

Important:

Quan s'inventarien béns iguals però que estan ubicats en diferents locals i, per tant, la codificació geogràfica és diferent, no es podran donar d'alta dins la mateixa fitxa, ja que cada fitxa es refereix a un bé o a un conjunt de béns iguals i ubicats en el mateix local.

Exemple: compra de tres taules ubicades dues al despatx 11 i una al despatx 12: s'haurien de fer dues fitxes d'inventari encara que els tres béns siguin iguals.

- **Dades comptables:** aquestes dades, de moment, les escriurà el Servei de Patrimoni, Contractació i Infraestructura.

- **Departament, àrea de coneixement i tipus d'ús:** tots aquests camps tindran una llista de valors per triar.

PESTANYA OBSERVACIONS

- En aquest camp es posarà la informació addicional que considereu d'interès sobre el bé o els béns objecte d'inventari.

Aquesta fitxa informatitzada s'imprimirà i s'adjuntarà al document comptable corresponent (O, OP o ADOP), com es feia amb l'altra, se signarà i es remetrà al Servei de Comptabilitat i Pressuposts juntament amb els documents comptables de la compra.

3. Procediment per donar d'alta un bé inventariable a través d'una modalitat d'adquisició que no sigui la compra d'un bé: donació, cessions, intercanvis...

Les altes d'inventari d'aquests béns es faran directament des del Servei de Patrimoni, Contractació i Infraestructura.

4. Procediment per fer modificacions o donar de baixa béns inventariables

Quant a les baixes i modificacions de béns, de moment, se seguiran tramitant en paper. Podreu trobar el nou imprès de baixa/modificació d'inventari a la pàgina web de la UIB <<http://www.uib.es/servei/patrimoni>>.

Per a qualsevol aclariment o proposta de millora sobre aquest procés, us podeu adreçar a Pilar Maldonado (ext. 30 96) i Nativitat Sanz (ext. 13 01).

Palma, 16 de desembre de 2005

El Gerent,

Andreu Alcover



INSTRUCCIÓ DE LA GERÈNCIA SPCI 02/2006

Instrucció número	SPCI 02
Data	3 de març de 2006
Àrea del Servei de Patrimoni, Contractació i Infraestructura	Contractació administrativa
Objecte	Nou procés per a la tramitació per procediment negociat de contractes d'obres, subministraments i serveis
Destinatari/s	Caps de serveis, directors de serveis i administradors de centre

Introducció

Seguint la recomanació de la Sindicatura de Comptes de les Illes Balears indicada als informes dels anys 2003 i 2004, rebuts recentment, sobre la contractació administrativa de la Universitat, i per millorar el procés administratiu que segueix la contractació d'obres, serveis i subministraments a través de **procediment negociat sense publicitat**, amb especial atenció a la coordinació imprescindible entre el centre/departament/servei promotor de la despesa i el Servei de Patrimoni, Contractació i Infraestructura, gestor final del contracte de procediment negociat, s'indica a continuació el:

Nou procés per a la tramitació de contractes per procediment negociat sense publicitat

CENTRE ADMINISTRATIU: Informació i justificació de la despesa

- Per iniciar la tramitació d'un expedient de procediment negociat procedent d'un centre, servei o departament, el proponent de la despesa (degà o director de centre, departament, servei, IPS, etc.) ha d'enviar a través dels serveis administratius al Servei de Patrimoni, Contractació i Infraestructura, en endavant SPCI, la documentació següent:
 - **Un informe raonat** en el qual justifiqui la necessitat de la despesa. L'informe ha de contenir el següent:
 - Descripció detallada de l'objecte del contracte.
 - Quantia aproximada o exacta, si es té aquesta informació, a través de pressuposts de les empreses licitadores.
 - Justificació de la necessitat de la despesa.
 - **Plec de prescripcions tècniques.** Detall de les prestacions tècniques que ha de oferir l'objecte del contracte, com també, si escau, determinació dels terminis màxims de lliurament, garantia, manteniment, etc. (adjuntam model de plec de prescripcions tècniques, annex 1)

SPCI: Ordre d'inici i autorització de la despesa (document A)

- Presentat al SPCI l'informe del proponent amb les justificacions i els documents assenyalats als punts anteriors, l'òrgan de contractació (el Rector) procedirà a dictar l'ordre d'inici de l'expedient.
- El SPCI, a continuació, comunicarà a través de correu electrònic als serveis administratius del centre o servei que proposi la despesa, que es pot procedir a fer el document comptable d'autorització de la despesa (document A) sense proveïdor per la quantia que consta a l'informe raonat del proponent de la despesa i fent constar al document el número d'expedient.

CENTRE ADMINISTRATIU: Formalització del document comptable d'autorització de la despesa (document A)

- Es formalitzarà el document comptable d'autorització de la despesa (document A) sense proveïdor, i en aquest moment el proponent aportarà als serveis administratius del centre o servei la documentació següent:
 - **Procediment negociat per raó de la quantia:** com a mínim tres pressuposts i informe del proponent proposant i justificant l'adjudicació.
 - **Procediment negociat per altres causes** (per exemple, distribuïdor exclusiu del bé o fabricant del bé): un pressupost, el certificat d'exclusivitat o altre document que justifiqui l'adjudicació a un únic licitador i informe del proponent proposant i justificant l'adjudicació. En el cas que el subministrament es faci a través d'una empresa distribuïdora, el fabricant ha de certificar que aquesta és l'única autoritzada per distribuir el material i que, per tant, ho fa en règim d'exclusivitat.

SCP: Intervenció dels documents comptables

- El Servei de Comptabilitat i Pressuposts, en endavant SCP, rebrà el document comptable d'autorització de la despesa (document A) (sempre sense proveïdor), per a la seva intervenció. Posteriorment, en trametrà còpia al SPCI.

SPCI: Procés d'adjudicació

- El SPCI rebrà del SCP els documents econòmics següents:
 - Procediment negociat per raó de la quantia: **(document A) + com a mínim 3 ofertes + informe del proponent de l'adjudicació.**
 - Per altres causes (per exemple, distribuïdor exclusiu del bé o fabricant del bé): **(document A) + 1 oferta + certificat d'exclusivitat o altre document que justifiqui l'adjudicació a un únic licitador + informe del proponent de l'adjudicació.**

- A partir d'aquest moment el SPCI iniciarà la tramitació per a l'adjudicació del contracte:
 - Aportació que ha de fer l'adjudicatari de la documentació administrativa exigida al Plec de clàusules administratives particulars.
 - Proposta d'adjudicació de la Mesa de contractació.
 - Resolució d'adjudicació.
 - Firma del contracte entre la Universitat i l'adjudicatari.
 - Tramesa d'una còpia del contracte al centre.
 - Comunicació al SCP a través de correu electrònic perquè faci la comanda.

SCP: Comanda

- Fa la comanda i envia l'original a l'adjudicatari i còpia al SPCI.

CENTRE ADMINISTRATIU: Reconeixement de l'obligació, tramitació del pagament de la factura, prèvia recepció de conformitat

- El centre, si l'objecte del contracte s'ha rebut conformement, confeccionarà l'acta de recepció (adjuntam model de l'acta de recepció, annex 3), posteriorment tramitarà el reconeixement de l'obligació (documents O/OP) i després trametrà els documents comptables i l'acta de recepció al SCP.

SCP: Tramita el pagament de la factura

- El SCP tramita el pagament de la factura, i després envia còpia de tota la documentació al SPCI (acta de recepció, còpia del reconeixement de l'obligació i còpia de la factura).

SPCI: Devolució de la garantia

- Transcorregut el termini de garantia, que com a mínim serà d'un any, el SPCI procedirà, si escau, i amb el certificat previ de conformitat del proponent de la despesa, a la devolució de la garantia.

Per a qualsevol aclariment o suggeriment sobre aquest nou procés de tramitació de la contractació administrativa (procediment negociat sense publicitat), us podeu adreçar a Pilar Maldonado (ext. 30 96), Miquela Juan (ext. 28 57) i Miquel Horrach (ext. 27 67).

Palma, 3 de març de 2006

El Gerent,

Andreu Alcover

Annex 1 a la instrucció de la Gerència número SPCI 02

Model tipus

Plec de prescripcions tècniques

Centre:

Departament/Servei:

Programa d'investigació:

Fons FEDER Codi

Obra Denominació:

Servei Denominació:

Subministrament Denominació:

Ubicació:

Per realitzar a:

Ubicació:

Objecte i justificació: *(Descripció de l'objecte del contracte i justificació de la necessitat de la despesa)*

Característiques: *(Descripció detallada de les prestacions de l'objecte del contracte i de les seves característiques tècniques, mides, qualitats constructives, funcionals i, si escau, estètiques i de disseny)*

Termini màxim d'execució o lliurament:

Termini mínim de garantia:

Manteniment (si escau):

Altres:

Si és necessari, es poden adjuntar:

- Annexos
- Plànols
- Altres documents

Annex 2 a la instrucció de la Gerència número SPCI 02

1. Tipus de contractes administratius en funció de la quantia

(Reial decret legislatiu 2/2000, de 16 de juny, pel qual s'aprova el text refós de la Llei de contractes de les administracions públiques)

Procediment Tipus de contracte	Contracte menor	Procediment negociat (per raó de la quantia)	Concurs, subhasta o procediment negociat (no per raó de la quantia)
Obres	<ul style="list-style-type: none"> • menys de 30.050,61 euros 	<ul style="list-style-type: none"> • més de 30.050,61 euros i menys de 60.101,21 euros 	<ul style="list-style-type: none"> • més de 60.101,21 euros
Subministraments	<ul style="list-style-type: none"> • menys de 12.020,24 euros, • menys de 18.030,36 euros** 	<ul style="list-style-type: none"> • més de 12.020,24 euros i menys de 30.050,61 euros • més de 18.030,36 euros** i menys de 48.080,97 euros** 	<ul style="list-style-type: none"> • més de 30.050,61 euros • més de 48.080,97 euros**
Gestió de serveis públics	<ul style="list-style-type: none"> • no n'hi ha 	<ul style="list-style-type: none"> • menys de 30.050,61 euros 	<ul style="list-style-type: none"> • més de 30.050,61 euros
Contractes de consultoria, assistència i de serveis	<ul style="list-style-type: none"> • menys de 12.020,24 euros 	<ul style="list-style-type: none"> • més de 12.020,24 euros i menys de 30.050,61 euros 	<ul style="list-style-type: none"> • més de 30.050,61 euros

** En els supòsits de contractes de fabricació.

2. En quins casos es pot tramitar un contracte per procediment negociat en funció de la quantia?

Tipus de contracte	Procediment negociat (per raó de la quantia)
Obres	<ul style="list-style-type: none"> • més de 30.050,61 euros i menys de 60.101,21 euros
Subministraments	<ul style="list-style-type: none"> • més de 12.020,24 euros i menys de 30.050,61 euros
	<ul style="list-style-type: none"> • més de 18.030,36 euros** i menys de 48.080,97 euros**
Gestió de serveis públics	<ul style="list-style-type: none"> • menys de 30.050,61 euros
Contractes de consultoria, assistència i de serveis	<ul style="list-style-type: none"> • més de 12.020,24 euros i menys de 30.050,61 euros

3. Supòsits més habituals de tramitació d'un contracte per procediment negociat quan no sigui la quantia la raó per utilitzar aquest procediment.

Supòsits	Obres (art. 141)	Subministra- ments (art. 182)	Serveis (art. 210)
Quan per l'especificitat tècnica, artística o per motius relacionats amb la protecció de drets d'exclusiva, l'execució del contracte només es pugui encarregar a un sol contractista.	X	X	X
Quan els productes de què es tracti es fabriquin, exclusivament, per a fins d'experimentació, estudi o desenvolupament; no s'aplica aquesta condició a la producció en sèrie destinada a establir la viabilitat comercial del producte o recuperar els costos d'investigació i desenvolupament.		X	

** En els supòsits de contractes de fabricació.

Supòsits	Obres (art. 141)	Subministra- ments (art. 182)	Serveis (art. 210)
<p>Els que es refereixin a béns i serveis la uniformitat dels quals hagi estat declarada necessària per utilitzar-los en comú per l'Administració; l'adopció del tipus de què es tracti s'ha d'efectuar, prèviament i independentment, en virtut de concurs, d'acord amb el que s'ha previst al present títol.</p> <p>En aquest supòsit l'Administració general de l'Estat, els organismes autònoms, entitats gestores i serveis comuns de la Seguretat Social i altres entitats públiques estatals han de tenir en compte que la uniformitat a què es refereix ha de ser declarada per la Direcció General de Patrimoni de l'Estat, excepte quan es tracti de béns d'utilització específica dels serveis d'un determinat departament ministerial, en què li correspon declarar-la al mateix departament, amb un informe previ de la direcció general.</p>		X	X
L'adquisició de productes consumibles o de fàcil deteriorament de menys de 60.101,21 euros.		X	

La resta de supòsits per a la contractació d'obres, subministraments o serveis mitjançant procediment negociat es recullen als articles 141 (obres), 182 (subministraments) i 210 (serveis) de la Llei de contractes de les administracions públiques.



Acta de recepció

Sr. Andreu Alcover
Gerent de la UIB

A Palma, el dia d de , es reuneixen els senyors indicats al marge.

Sr./Sra..... de la UIB L'objecte de la present reunió és

formalitzar la recepció de

.....
.....,

que s'adquirí per ordre del Rectorat de la Universitat de les Illes Balears de data d..... de per un import total de euros.

Sr./Sra.
Representació de l'empresa

..... (exp.)

Proveïdor:

A ACTE

D ACTE

OP ACTE

Una vegada examinat aquest, i atès que s'ha considerat conforme, quant a qualitat i nombre, amb els pressuposts i models aprovats, es procedeix a efectuar-ne la recepció.

A partir d'aquesta data comença el període de garantia, que s'estableix per any/s, del esmentat a la present acta.

I, perquè consti, la signen les persones que s'han reunit el dia indicat al principi.

Annex 4 a la instrucció de la Gerència número SPCI 02

Esquema del nou procés per a la contractació administrativa d'obres, serveis i subministraments mitjançant procediment negociat

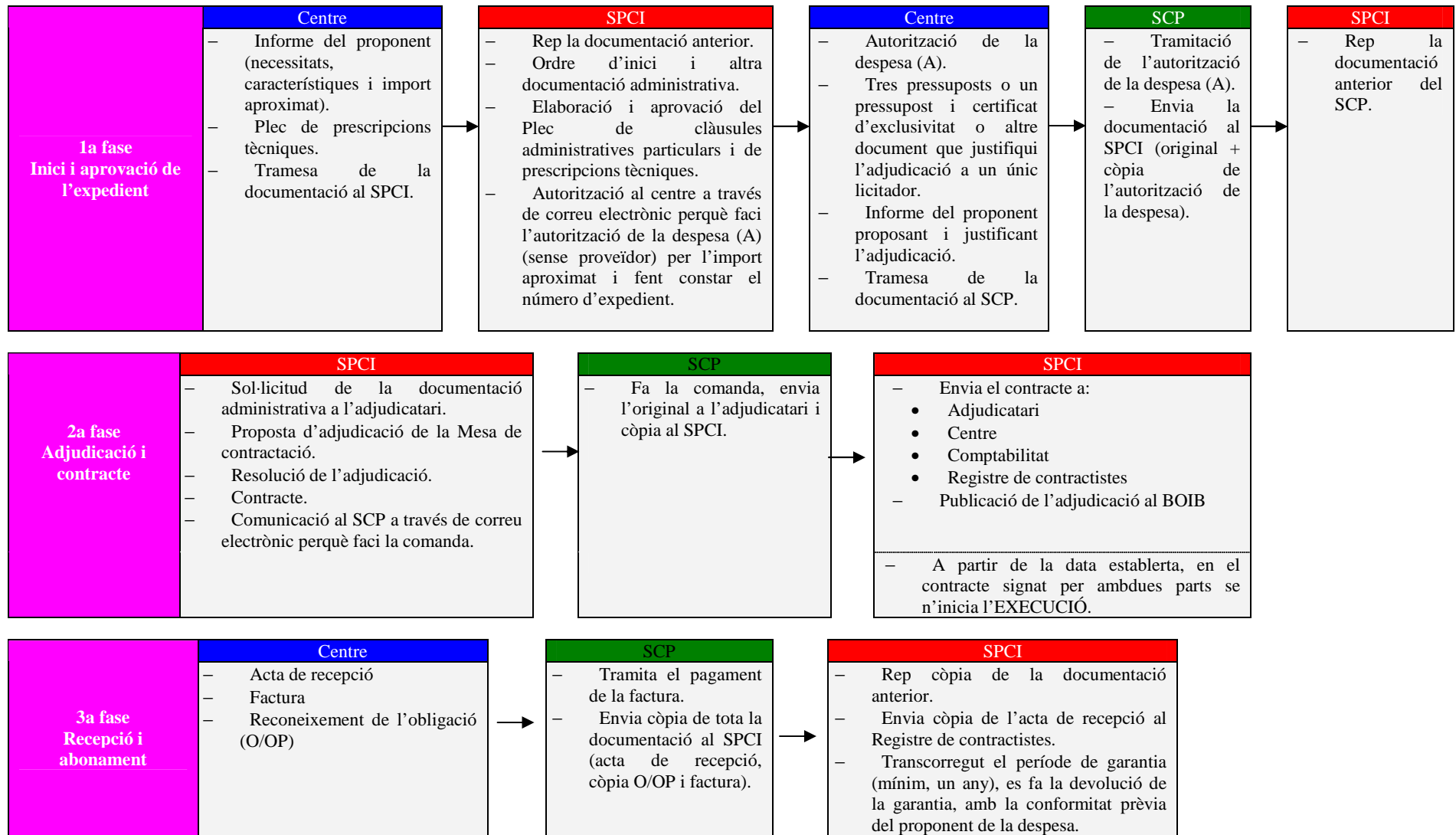



INSTRUCCIÓ DE LA GERÈNCIA SPCI 03/2008

Instrucció número	SPCI03
Data	22 d'abril de 2008
Àrea del Servei de Patrimoni, Contractació i Infraestructura	Contractació administrativa
Objecte	Efectes de l'entrada en vigor de la nova Llei de contractes del sector públic, aprovada per la Llei 30/2007, de 30 d'octubre (BOE núm. 261, de 31 d'octubre)
Destinatari/s	Caps de serveis, directors de serveis, directors d'oficines de gestió i administradors de centre

Introducció

Recentment s'ha publicat la Llei 30/2007, de 30 d'octubre, de contractes del sector públic (en endavant LCSP) que entrarà **en vigor, d'acord amb la disposició final onzena, l'1 de maig de 2008**.

Les causes fonamentals que han donat origen a aquesta nova llei en matèria de contractació són:

- La transposició a l'ordenament jurídic espanyol de la Directiva 2004/18/CE, del Parlament europeu i del Consell, de 31 de març de 2004, sobre coordinació dels procediments d'adjudicació dels contractes d'obres, subministraments i de serveis.
- L'elaboració d'un nou règim de «nova planta» amb l'objectiu d'establir un nou i complet tractament jurídic i de procediment per a la contractació, en les seves distintes fases i elements, de tot el sector públic.

Nou procés de tramitació de la contractació administrativa d'obres, subministraments i serveis de la Universitat de les Illes Balears a partir de l'entrada en vigor de la nova LCSP.

1. Seguint les recomanacions de la Sindicatura de Comptes i amb la finalitat d'agilitar, optimitzar i racionalitzar la gestió de la contractació administrativa d'aquesta universitat, la Gerència ha acordat que a partir de l'1 de maig de 2008, data d'entrada en vigor de la nova LCSP, se

centralitzarà en el Servei de Patrimoni, Contractació i Infraestructura (en endavant SPCI) la totalitat de la gestió de la contractació administrativa d'obres, subministraments i serveis de quanties superiors a:

- Obres: **50.000 euros**, IVA exclòs
- Subministraments i serveis: **18.000 euros**, IVA exclòs.

2. Per iniciar un expedient de contractació de quanties superiors a les indicades a l'apartat anterior, el centre / departament / director de projecte d'investigació / servei o oficina de gestió (en endavant el proponent) haurà d'enviar, a través dels serveis administratius de cada centre, al SPCI la documentació següent:

En el cas que el contracte s'hagi de formalitzar a través de procediment negociant sense publicitat (vegeu annex 3)

- Un **informe justificatiu** de la necessitat de la despesa que haurà de contenir:
 - **Una descripció exhaustiva** de l'objecte del contracte, com també de la seva utilitat, necessitat i finalitat per a la Universitat.
 - **L'import aproximat o definitiu**, si per raons tècniques o artístiques o per motius relacionats amb la protecció de drets d'exclusivitat, el contracte només es pot encomanar a un empresari determinat.
 - **El codi de l'anàlisi pressupostària** a la qual s'ha de fer el càrrec de la despesa.
 - **Els criteris econòmics i tècnics**, si escau, que s'han aplicat per a la negociació, en el cas de que hagi d'haver-hi concurrència d'ofertes (que com a mínim han de ser tres).
- El **Plec de prescripcions tècniques**, que contindrà, com a mínim, la informació que es detalla a l'annex 1 d'aquesta instrucció.
- **Les ofertes o l'oferta**, en cas que el contracte només es pugui encomanar a un empresari per les raons abans exposades.

En el cas que el contracte s'hagi de formalitzar a través de procediment obert, a adjudicar aplicant una pluralitat de criteris o a adjudicar al preu més baix, a través de procediment negociat amb publicitat o de diàleg competitiu (vegeu annex 3)

- Un **informe justificatiu** de la necessitat de la despesa que haurà de contenir:
 - **Una descripció exhaustiva** de l'objecte del contracte, com també de la seva utilitat, necessitat i finalitat per a la Universitat.
 - **L'import aproximat o definitiu**, si per raons tècniques o artístiques o per motius relacionats amb la protecció de drets

d'exclusiva, el contracte només es pot encomanar a un empresari determinat.

- **El codi de l'analítica pressupostària** a la qual s'ha de fer el càrrec de la despesa.
 - **Els criteris econòmics i tècnics**, si escau, que s'han aplicat per a la negociació, en cas que hi hagi d'haver concurrència d'ofertes (que com a mínim han de ser tres).
- El **Plec de prescripcions tècniques**, que contindrà, com a mínim, la informació que es detalla a l'annex 1 d'aquesta instrucció.
3. A continuació, **el SPCI tramitarà la totalitat de l'expedient de contractació**. Iniciarà el procés fent la preceptiva i prèvia retenció de crèdit a l'analítica pressupostària corresponent al proponent que ha fet la proposta del contracte.
4. Finalitzat el procés de contractació, el SPCI remetrà als serveis administratius del proponent de la despesa **còpia de la resolució d'adjudicació i el contracte** formalitzat entre la Universitat i l'empresa.
5. **L'abonament de les corresponents factures** serà també tramitat, a través dels documents comptables que pertorquin, pel SPCI, amb la signatura prèvia de conformitat del proponent de la despesa, així com de l'acta de recepció, que signarà el proponent un cop hagi finalitzada l'execució del contracte.
6. Transcorregut el termini **de garantia**, que com a mínim serà d'un any, el SPCI procedirà, si escau, i amb el certificat previ de conformitat del proponent de la despesa, a fer la devolució.
7. **Els contractes menors d'obres, subministraments i serveis**, d'acord amb el quadre adjunt, els podran tramitar directament i en la seva totalitat els diferents centres de cost de la Universitat, atesos els següents requisits quant a la selecció del contractista:
- **Despeses inferiors a 3.000 euros, IVA inclòs:**
 - Una oferta.
 - **Despeses superiors a 3.000 euros, IVA inclòs i inferiors a 50.000 euros, IVA exclòs, en obres, i inferiors a 18.000 euros, IVA exclòs, en subministraments i serveis:**
 - Com a mínim tres ofertes o una sola oferta, si per raons tècniques o artístiques o per motius relacionats amb la protecció de drets d'exclusivitat, el contracte només es pot encomanar a un empresari determinat. En aquest cas, l'empresari haurà de justificar mitjançant certificat la seva condició de proveïdor o gestor exclusiu.
 - Declaració jurada del contractista (annex 4) de la seva capacitat d'obrar i de la seva habilitació professional per a realitzar la prestació.

S'adjunten a la present instrucció:

- Annex 1: Model de prescripcions tècniques.
- Annex 2: Principals novetats de la LCSP.
- Annex 3: Quadre de quanties, mitjans d'informació de l'anunci de licitació i terminis de presentació d'ofertes.
- Annex 4: Model de declaració jurada pels contractes menors (art. 122.3 de la LCSP)

Per a qualsevol aclariment i/o suggeriment sobre aquest nou procés de tramitació de la contractació administrativa, us podeu adreçar a Pilar Maldonado (ext. 30 96) o Miquela Juan (ext. 28 57).

Palma, 22 d'abril de 2008

La Gerent,

Begoña Morey



PLEC DE PRESCRIPCIONS TÈCNIQUES

Centre: Edifici: Departament / Servei / Oficina de gestió: Programa d'investigació:
--

Fons FEDER		Codi	
-------------------	--	-------------	--

Obra Servei Subministrament	Denominació:	Ubicació:
	Denominació:	Per realitzar a:
	Denominació:	Ubicació:

- **Objecte i justificació** (descripció de l'objecte del contracte i justificació de la necessitat i utilitat de la despesa):
- **Característiques** (descripció detallada de les prestacions de l'objecte del contracte i de les seves característiques tècniques, mides, qualitats constructives, funcionals i, si escau, estètiques i de disseny):
- **Termini màxim d'execució o lliurament:**
- **Termini mínim de garantia:**
- **Manteniment (si escau):**
- **Altres:**
- Si és necessari, s'hi poden adjuntar:
 - Plànols en paper o suport informàtic i altre tipus de documentació complementària.

Universitat de les Illes Balears

Palma, d de 200

PRINCIPALS NOVETATS DE LA LCSP

- **Delimitació de l'àmbit subjectiu d'aplicació** basat en la Llei general pressupostària. La Llei va dirigida al sector públic en general, i la seva aplicació és total o parcial en funció dels òrgans, ens o entitats que contracten (art. 2 i 3 de la LCSP).
 1. Administració pública (l'Administració pública és sempre poder adjudicador). (Exemple: Universitat)
 2. Òrgans, ens o entitats públics que no són Administració pública, però sí poder adjudicador. (Exemple: FUEIB, FuGUIB i COFIU)
 3. Òrgans, ens o entitats públics, exclosos del règim jurídic establert per als dos casos anteriors, però subjectes a la LCSP quant a la preparació i l'adjudicació del contracte; quant als seus efectes posteriors, aquests es veuran regulats pel Dret privat. (Exemple: Mútues d'accidents de treball)

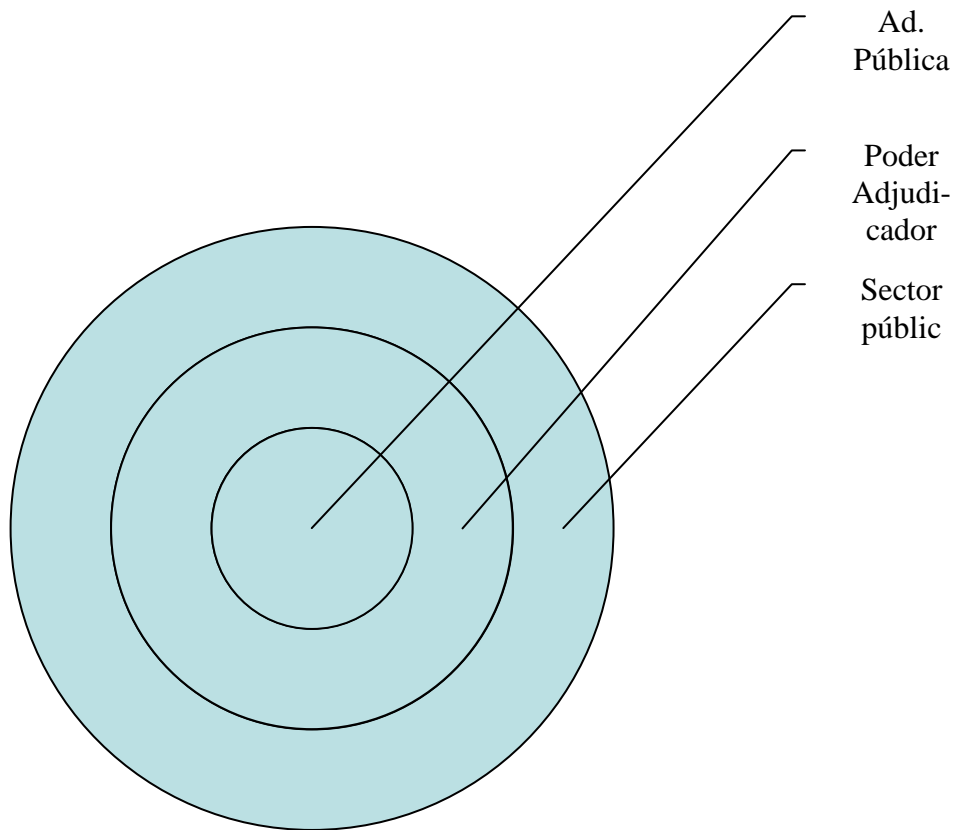

Als efectes de la LCAP, la Universitat és Administració pública, per tant, poder adjudicador i sector públic.

- **Contractes típics:**

- Obres
- Concessió d'obres públiques
- Gestió de serveis públics
- Subministraments
- Serveis
- Col·laboració entre el sector públic i el sector privat (art. 5).

- **Desaparició del contracte de consultoria i assistència tècnica i inclusió d'aquest tipus de treballs en el contracte de servei.**

- Desapareix l'estructura bipolar de la Llei (part general, part especial) per passar a una **estructura ajustada a la dinàmica pròpia del contracte** en funció dels diferents òrgans, ens o entitats de contractació.
- Singularització de les normes que deriven directament del Dret comunitari: **regulació harmonitzada**. Els contractes subjectes a regulació harmonitzada són aquells que per raó de l'entitat contractant, el tipus i la quantia es troben sotmesos a les directives europees, excepte els contractes de serveis de les categories 17 a 27 de l'annex II de la LCSP, així com els contractes de col·laboració entre el sector públic i el sector privat en consideració a la seva complexitat i peculiar configuració (art. 13 i següents).
- **Introducció de tecnologies TIC** (Internet: subhasta electrònica, perfil de contractant, plataforma de contractació de l'Estat).
- Possibilitat d'incorporar als plecs de clàusules administratives particulars, al plec de prescripcions tècniques, l'anunci i el contracte, condicions especials i regles d'execució de l'obra, el subministrament o el servei, referides a **consideracions de tipus: social, mediambiental i de comerç just** (art. 101 i 102).
- **Noves figures de contractació per agilitar els tràmits administratius per a l'adjudicació**: acords marc, sistema dinàmic de contractació, subhasta electrònica (art. 180-182, 183-186, 132)
- **Procediments de contractació**:
 - **Obert** (art. 140-145)
 - **Restringit** (art. 146-152)
 - **Negociat sense i amb publicitat** (art. 153-162)
 - **Diàleg competitiu** (art. 163-167)
 - **Concurs de projectes** (art. 168-172)
- **El perfil de contractant**, amb la finalitat d'assegurar la transparència i l'accés públic a la informació relativa a l'activitat contractual, i sens perjudici de la utilització d'altres mitjans de publicitat, segon estableix la LCSP, els òrgans de contractació difondran a través d'Internet el seu perfil de contractant. La forma d'accés al perfil de contractant haurà d'especificar-se a la pàgina web institucional. El perfil de contractant podrà incloure les dades i informacions referents a l'activitat contractual de l'òrgan de contractació: anuncis, licitacions obertes, contractacions programades, contractes adjudicats provisionalment i definitivament i qualsevol altra informació útil de tipus general. El sistema informàtic que doni suport al perfil de contractant haurà de comptar amb un dispositiu que permeti acreditar fefaentment el moment d'inici de la difusió pública de la informació que s'hi inclogui (art. 42).
- Simplificació i millora de la gestió contractual a través de **l'elevació de les quanties** que determinen la utilització dels diferents procediments de contractació. Vegeu el quadre adjunt (annex 3).

- Aparició d'un nou procediment de contractació per a contractes particularment complexos: **el diàleg competitiu**. L'art. 164 determina que un contracte es considera complex quan l'òrgan de contractació no es troba objectivament capacitat per definir els mitjans tècnics aptes per satisfer les seves necessitats o els seus objectius, o per determinar la cobertura jurídica o financera d'un projecte.
- **Desaparició de l'obligatorietat de constituir garantia provisional en la contractació de regulació harmonitzada (garantia facultativa que passa del 2% al 3%). Es podrà eximir de la constitució de la garantia definitiva, en funció de les característiques del contracte, sempre que es justifiqui adientment, excepte en el contracte d'obres i de concessió d'obres públiques, la qual passa del 4 per cent al 5 per cent de l'import d'adjudicació (art. 83-92).**
- **Desaparició dels termes concurs i subhasta** i substitució per contractes de procediment obert, restringit o de diàleg competitiu per adjudicar a la proposta econòmicament més avantatjosa o a la proposta de preu més baix.
- Aparició de la figura del **responsable del contracte** (art. 41).
- **Pas previ a l'adjudicació: l'adjudicació provisional**. Quinze dies mínim, entre l'una i l'altra (art. 135).
- **Recurs especial en matèria de contractació**. Només per als contractes subjectes a regulació harmonitzada. Termini: deu dies hàbils comptats a partir del dia en què es notifiqui l'acte impugnat (art. 37).
- Tipificació legal d'una nova figura: **el contracte de col·laboració entre el sector públic i el sector privat (CPP)** (aquest contracte s'ha de formalitzar sempre a través de diàleg competitiu). El CPP és un contracte en el qual una Administració pública encarrega a una entitat de Dret privat, per un període determinat en funció de la durada de l'amortització de les inversions o de les fórmules de finançament que es prevegin, la realització d'una actuació global integrada que, a més del finançament i d'inversions immaterials, d'obres o de subministraments necessaris per al compliment de determinats objectius de servei públic o relacionats amb actuacions d'interès general, compregui alguna de les prestacions establertes a la LCSP (art. 11).
- Augment de quanties **per tenir en compte en el contracte d'obres:**

- Exigència de **classificació** a les empreses constructores (**obres**): de 120.202,42 euros amb IVA passa a 350.000 euros sense IVA (art. 54).
 - **Supervisió dels projectes**: de 300.506,05 euros amb IVA passa a 350.000 euros sense IVA (art. 109).
 - **Exigència de projecte complet**: de 120.202,42 euros amb IVA passa a 350.000 (art. 107).
- **Meses de contractació** (art. 295-298):
 - **Mesa ordinària**
 - **Mesa especial: diàleg competitiu**
 - **Mesa de contractació del sistema estatal de contractació centralitzada**
 - **Jurat (concurs de projectes)**
- **Criteris de valoració de les ofertes**. Els criteris de selecció s'han d'indicar a l'anunci de licitació. Nomenament d'un **comitè d'experts aliè a l'òrgan proponent del contracte** quan en una licitació s'atribueixi als criteris avaluable de forma automàtica per aplicació de fórmules una ponderació inferior a la corresponent als criteris la quantificació dels quals depengui d'un judici de valor (art. 134).
 - Se substitueix el terme oferta desproporcionada o temerària **per ofertes amb valors anormals o desproporcionats** (art. 136).
 - **El procediment negociat amb publicitat incorpora una fase prèvia de selecció del contractista** (art. 147 a 150).
 - **Obligatorietat de formalitzar acords marc** en els contractes de subministraments quan l'empresari estigui obligat a entregar una pluralitat de béns de forma successiva i per preu unitari, sense que la quantia total es defineixi amb exactitud a l'hora de subscriure el contracte, pel fet d'estar subordinades les entregues a las necessitats de l'Administració. (art. 9).
 - **Integració de la solvència amb mitjans externs (art. 52)**, sempre que el licitador demostrï que, per a l'execució del contracte, disposa efectivament dels mitjans que ofereix, que provenen d'altres entitats.
 - **Es preveu la possibilitat d'establir en els plecs de clàusules administratives i en el contractes, primes per millorar els objectius fixats a l'oferta i en el contracte**. Es podrà variar el preu del contracte en funció del compliment de determinats objectius de terminis o de rendiment (art. 74.4).

- **La revisió de preus que consisteixi en l'aplicació de l'IPC no podrà superar el 85%** de la variació experimentada per l'índex de preus al consum adoptat (art. 78.3).
- Augmenta el percentatge per a la tramitació d'un contracte **complementari d'obres. Aquest es podrà formalitzar si no supera el 50%** de l'import del contracte primitiu (art. 155.b).
- **La subscripció a revistes i a altres publicacions**, qualsevol que sigui el seu suport, així com la contractació de l'accés a la informació continguda a bases de dades especialitzades, podrà efectuar-se sempre que la quantia del contracte no superi el llindar comunitari (contracte, per tant, subjecte a regulació harmonitzada) com un **contracte menor** (disposició addicional dotzena). En qualsevol cas, el contracte serà privat, d'acord amb l'art. 20, per tant, s'aplicarà la LCSP respecte a la preparació i adjudicació del contracte, i quant als efectes i extinció, estarà subjecte al Dret privat.
- **Si la naturalesa dels convenis** de col·laboració que subscriguin l'Administració general de l'Estat amb les entitats gestores i els serveis comuns de la Seguretat Social, les universitats públiques i les comunitats autònomes, les entitats locals, els organismes autònoms i les restants entitats entre si, tenen la consideració de contractes subjectes a la LCSP i si els convenis que subscrigui l'Administració amb persones físiques o jurídiques subjectes al Dret privat tenen la consideració de contractes subjectes a la LCSP, aquesta els serà aplicable (art. 3.c) i d). Per tant, són contractes del sector públic i, en conseqüència, estan sotmesos a la LCSP, els contractes onerosos, qualsevol que sigui la seva naturalesa jurídica, que subscriguin els ens, organismes i entitats del sector públic (art. 2)

ANNEX 3

Quadre de quanties, mitjans d'informació d'anunci de licitació i terminis de presentació d'ofertes

TIPUS	Contracte menor (art. 122)	Procediment negociat sense publicitat per raó de la quantia o per causes recollides als articles 154 a 159 que determinen l'adjudicació a un únic contractista	Procediment negociat amb publicitat	Procediment obert/restringit o diàleg competitiu
		Perfil de contractant: (art. 126)	Anunci obligatori: Perfil de contractant Anunci facultatiu: BOIB/BOE/DOUE (art. 126)	Adjudicació a l'oferta econòmicament més avantatjosa Adjudicació al preu més baix Anunci obligatori: Perfil de contractant i BOIB Anunci facultatiu: BOE/DOUE (art. 126)
OBRES	-50.000 euros (-58.000)	+50.000 euros fins a 200.000 (+58.000 euros fins a 232.000)	+200.000 euros fins a 1.000.000 (232.000 euros fins a 1.1160.000)	+1.000.000 (+1.160.000) fins a 5.150.000 (fins a 5.974.000)
SERVEIS	-18.0000 euros (-20.880)	+18.0000 euros fins a 60.000 (+20.880 euros fins a 69.600)	+60.000 euros fins a 100.000 (+69.600 fins a 116.000)	+100.000 (+116.000) fins a 133.000 (adj. general) (154.280 adj. general) fins a 206.000 (resta) (238.960 resta)
SUBMINISTRA - MENTS	-18.000 euros (-20.880)	+18.0000 euros fins a 60.000 (+20.880 euros fins a 69.600)	+60.000 euros fins a 100.000 (+69.600 fins a 116.000)	+100.000 (+116.000) fins a 133.000 (adj. general) (154.280 adj. general) fins a 206.000 (resta) (238.960 resta)

ANNEX 3

Quadre de quanties, mitjans d'informació d'anunci de licitació i terminis de presentació d'ofertes

TIPUS	Regulació harmonitzada	Termini de presentació d'ofertes (art. 143)
	Anunci obligatori: Perfil de contractant BOE i DOUE (art. 126)	
	Quanties: ordre EHA/3875/2007, de 27 de desembre (correcció d'errors de 4 de febrer de 2008)	
OBRES	<ul style="list-style-type: none"> ○ A partir de 5.150.000 euros ○ (a partir de 5.974.000 euros) 	<ul style="list-style-type: none"> ○ Anunci previ: Mínim: 36 dies. ○ Sense anunci previ: Mínim: 52 dies. ○ Aquest termini es podrà reduir en 5 dies quan s'ofereixi accés per mitjans electrònics als plecs i a la documentació complementària. ○ Els terminis es reduiran en 7 dies quan els anuncis es preparin i s'enviïn per mitjans electrònics o telemàtics. Aquesta reducció podrà sumar-se, si escau, a la de 5 dies prevista a l'apartat anterior.
SERVEIS	Categories 1 a 16 de l'annex II de la LCSP: <ul style="list-style-type: none"> ○ 133.000 (adj. general) ○ (154.280 adj. general) ○ 206.000 (resta) ○ (238.960 resta) 	
SUBMINISTRAMENTS	<ul style="list-style-type: none"> ○ 133.000 (adj. general) ○ (154.280 adj. general) ○ 206.000 (resta) ○ (238.960 resta) 	

Terminis mínims de presentació d'ofertes en els casos de procediments de contractació amb publicitat

TIPUS	Terminis
OBRES	26 dies
SERVEIS	15 dies
SUBMINISTRAMENTS	15 dies



INSTRUCCIÓ DE LA GERÈNCIA SCC 01/2009

Instrucció número	SCC 01
Data	4 de desembre de 2009
Servei	Servei de Control i Comptabilitat
Àrea	Comptabilitat de despeses
Objecte	Tractament no pressupostari de l'IVA dels programes de recerca i desenvolupament (541A) i d'Edicions UIB
Destinatari/s	Directors de departament, investigadors principals, caps de serveis, directors de serveis, administradors de centre i responsables del tràmit de documents comptables

1. Introducció

Amb les instruccions 1/2005, de 9 de febrer, i 8/2006, de 4 de desembre, s'havia desenvolupat el tractament no pressupostari dels projectes d'investigació genèrica i aplicada (contractes i convenis signats per la Universitat a l'empara de l'article 83 de la LOU), així com altres despeses d'inversió en investigació. El tractament no pressupostari de l'IVA s'aplicava a les partides pressupostàries del capítol 6 del programa de recerca i desenvolupament (541A).

És necessari tractar d'igual forma l'IVA corresponent a les partides pressupostàries del capítol 2 del programa de recerca i desenvolupament (541A) i l'IVA de les despeses d'Edicions UIB (partida analítica 050301 capítol 2, programa 331A).

Per tant, per a l'exercici 2010 l'IVA de tot el programa de recerca i desenvolupament (541A) i de l'analítica 050301 d'Edicions UIB es tractarà com a despesa no pressupostària. Aquest fet suposa que només s'ha de carregar a la partida analítica corresponent l'import base de la factura, mentre que l'import de l'IVA s'anirà comptabilitzant automàticament a la partida no pressupostària MA87.

La mecànica de la comptabilització d'aquest tractament de l'IVA a l'aplicació informàtica CTB és la mateixa que es va exposar a les Instruccions 1/2005, de 9 de febrer, i 8/2006, de 4 de desembre:

1. Al programa CTB, quan comptabilitzeu una factura de material inventariable o fungible a les analítiques corresponents al programa 541A i a l'analítica 050301, heu de fer el següent:

En el cas de despeses menors de 3.000 euros (ADOP):

- El registre de la factura s'ha de fer igual que fins ara.
- Quan fem els actes administratius de despesa, l'import de l'acte ha de coincidir amb l'import de la base de la factura.
- Als apartats de dades generals i documents no hi ha canvis.



Universitat de les Illes Balears

- A l'apartat de les línies s'ha de posar l'import de la base de la factura, i en el moment que el programa aplica l'acte, automàticament fa una imputació no pressupostària de l'import de l'IVA; l'acte definitiu resulta per l'import que s'ha de pagar al proveïdor.

En el cas de despeses superiors a 3.000 euros (fases A, D, AD, OP):

- Al document de proposta de despesa (A, AD), per poder fer la comanda al proveïdor per l'import total del pressupost que ens ha presentat, dins l'apartat de dades generals, el programa ens donarà la possibilitat d'informar sobre el tipus i l'import de l'IVA, de tal manera que quan apliquem el document la comanda sigui per l'import total del bé.

- La fase OP funcionarà igual que l'ADOP.

2. Atès que el programa CTB és multipartida, i que ara tenim partides amb distint tractament, **no es pot comptabilitzar una factura per dues o més partides que tinguin tractament d'IVA diferent.**

3. **No es poden fer càrrecs intercentres entre analítiques amb diferent tractament d'IVA.**

4. En el cas **d'adquisicions de material inventariable**, l'import que es comptabilitzarà com a **valor del bé a efectes de l'inventari ha de coincidir amb l'import pressupostari de la despesa**. Per tant, no ha de formar part del valor del bé l'IVA que es recupera de la Hisenda Pública.

5. Pel que fa a les **operacions interiors**, us recordam que per poder recuperar l'IVA de la Hisenda Pública és imprescindible disposar de **la factura amb tots els requisits formals** que la normativa de l'IVA exigeix i recollits a l'article 10 de les normes d'execució pressupostària de la UIB.

6. Quant a les **adquisicions intracomunitàries**, **no heu de fer el càrrec de l'IVA intracomunitari**. La comptabilització d'aquest el farà directament el Servei de Control i Comptabilitat. Us recordam que per poder recuperar l'IVA d'adquisicions intracomunitàries que la UIB està obligada a autotransferir-se, a la factura del proveïdor hi ha de figurar el seu VAT i s'ha de comunicar el nostre (ESQ0718001A).

7. Pel que fa a les importacions, l'IVA es liquida a la duana. S'haurà de fer el document comptable imputant aquest IVA com a despesa pressupostària. Quan la UIB rebi el model 031 podrà recuperar d'Hisenda aquest IVA i es retornarà aquest import a l'analítica de despesa.

Per a qualsevol dubte o aclariment, podeu telefonar a Pilar Blanco (ext. 29 22) i/o Matilde López (ext. 34 19).

Aquesta instrucció entrarà en vigor el dia 1 de gener de 2010.

Palma, 4 de desembre de 2009

La Gerent,



**Universitat de les
Illes Balears**

Begoña Morey



INSTRUCCIÓ DE LA GERÈNCIA GER 01/2009

Instrucció número	GER 01/09
Data	4 de desembre de 2009
Servei	Gerència, Servei de Control i Comptabilitat i Servei de Pressuposts i Tresoreria.
Àrea	Gestió Econòmica
Objecte	Determinació de les condicions econòmiques per al pagament de les despeses dels membres dels tribunals de tesis doctorals en funció del seu lloc d'origen
Destinatari/s	Degans, directors d'escola, directors de departament i administradors de centre

1. Introducció

Amb motiu del nou escenari de la integració a l'espai europeu d'ensenyament superior, la publicació del Reial decret 56/2005, que regula els estudis oficials de postgrau, i l'aprovació a l'Acord normatiu del dia 3 de maig de 2006 de la normativa pròpia que regula els estudis oficials de postgrau, s'han produït canvis en les possibilitats dels nomenaments dels membres dels tribunals de tesis doctorals: així, l'article 14.1 de la normativa pròpia diu: "Autoritzada la defensa de la tesi doctoral, la Comissió d'Estudis de Postgrau nomenarà un tribunal format per cinc membres titulars i dos suplents, tots amb el grau de doctor i amb experiència acreditada en investigació", per la qual cosa es fa necessària la determinació de les condicions econòmiques per al pagament de les despeses d'aquests membres en funció del seu lloc d'origen.

2. Procediment per al pagament de les despeses dels tribunals de tesis doctorals

Els membres dels tribunals de tesis doctorals tenen dret a percebre les indemnitzacions per raó del servei corresponents, en funció dels dies de comissió de serveis autoritzada per a la realització d'aquesta funció.

Atès que actualment, amb la nova normativa, aquestes indemnitzacions es poden incrementar considerablement, s'ha cregut convenient regular uns imports màxims de què es farà càrrec la partida general de la Universitat, en els casos de membres que provenen de la Unió Europea i de tercers països.

Aquesta limitació, en tot cas, s'estableix sens perjudici que, si les despeses són superiors a les previstes en aquesta instrucció, se'n podrà fer càrrec, si escau, la partida corresponent del deganat o escola, del departament o d'altres.

Les indemnitzacions que, amb càrrec a la partida de serveis generals, es pagarà als membres dels tribunals de tesis doctorals són les següents:

2.1. Despeses de viatge

a) És la quantitat que es merita per la utilització de qualsevol mitjà de transport com a conseqüència d'aquest viatge. Es procurarà que el desplaçament s'efectuï preferentment per línies regulars i en classe turista o anàloga.

La quantitat de la indemnització ha de coincidir amb l'import del bitllet o passatge corresponent, d'acord amb la justificació documental presentada a aquest efecte pel comissionat.

b) El comissionat pot utilitzar vehicles particulars o altres mitjans de transport en els casos en què sigui autoritzat expressament per fer-ho.

La indemnització per la utilització de vehicle particular és l'establerta per quilòmetre recorregut a l'annex III de l'Acord normatiu 5896, de 16 de novembre de 2002, d'indemnitzacions per raó del servei del personal de la Universitat de les Illes Balears, segons que es tracti de vehicles automòbils o de motocicletes.

En el supòsit d'utilització de taxis o vehicles de lloguer, l'import que s'hagi de percebre per despeses de viatge és el realment gastat i justificat, d'acord amb la documentació presentada pel comissionat.

c) Són també indemnitzables com a despeses de viatge les derivades de:

- El desplaçament des del domicili de residència habitual del comissionat fins a les estacions de ferrocarril, els ports i els aeroports, i des d'aquí fins al lloc en què s'hagi d'exercir la comissió per raó del servei, com també els desplaçaments realitzats a la inversa amb motiu de la fi de la comissió.

- L'ús d'aparcaments públics en aeroports, ports o estacions de transport, fins a un màxim de setanta-dues hores.

- Peatges que s'hagin de satisfer obligatòriament durant l'itinerari.

Per percebre la indemnització per les despeses a què es refereix aquest apartat, cal lliurar la factura, el tiquet o el bitllet corresponent. La quantia ha de coincidir amb l'import que resulti de la justificació documental presentada amb el màxim següent:

Despeses de viatge	
Origen del membre del tribunal	Import màxim autoritzat
Estat espanyol	300 euros
Unió Europea	500 euros
Tercers països	1.000 euros

2.2. Dietes

Dieta és la quantitat que es merita diàriament, en concepte de manutenció i allotjament, per satisfer les despeses que origina l'estada fora del lloc de treball del comissionat.

Els imports que s'hagin de percebre són els mateixos que estan prevists als annexos I i II de l'Acord normatiu 5896, de 16 de novembre de 2002, d'indemnitzacions per raó del servei del personal de la Universitat de les Illes Balears, d'acord amb els criteris següents:

a) Manutenció

Les comissions de serveis a indemnitzar tindran una durada màxima de 3 dies, d'acord amb els criteris prevists a l'article 5.2 de l'Acord normatiu esmentat.

b) Allotjament

Es pagaran màxim 2 nits d'allotjament, d'acord amb els criteris prevists a l'article 5.3 de l'Acord normatiu esmentat.

Per a qualsevol dubte o aclariment sobre aquest procediment, us podeu adreçar a Antònia Fullana (ext. 34 15) i Consuelo Hernández (ext. 30 56).

Palma, 4 de desembre de 2009

La Gerent,

Begoña Morey



INSTRUCCIÓ DE LA GERÈNCIA SPT 01/2010

Instrucció número	SPT 01
Data	24 de març de 2010
Servei	Servei de Pressupost i Tresoreria
Àrea	Habilitats pagadors
Objecte	Justificació dels pagaments en formalització
Destinatari/s	Caps de serveis, directors de serveis, administradors de centre i responsables del tràmit de documents comptables

1. Introducció

Aquests darrers anys la nostra universitat ha estat beneficiària d'un gran nombre de projectes i subvencions. La justificació d'aquests no sempre és fàcil, per la dispersió de convocatòries i de la normativa de referència sobre la tramitació de les despeses que s'imputen, i per les exigències dels òrgans de fiscalització d'aquelles, per tant, es fa necessari donar instruments de suport al personal d'administració i serveis que participa en la gestió i la justificació dels expedients.

Per altra part, es fa necessari ampliar la informació que recull el mòdul de formalització de despeses del programa de comptabilitat (CTB), atès que la justificació del pagament és un requisit indispensable perquè una despesa sigui admissible dins el termini d'execució segons la normativa (bases reguladores, convocatòria, resolució o conveni) del projecte d'investigació.

2. Justificació dels pagaments en formalització

En la justificació del pagament té molta d'importància la informació que d'una forma clara i inequívoca consta a l'expedient comptable; aquesta abraça tres vessants diferenciades:

a. Identificació del perceptor que ha avançat el pagament de les despeses.

S'ha de justificar aquest pagament mitjançant el justificant del càrrec bancari o bé amb la factura amb la indicació «Cobrat» o «Pagat en metàl·lic». Aquests són els justificants a què fa referència el text del document «Rebut d'imports suplerts» (imprès SPT01) quan es manifesta «de les quals declarar que he avançat l'import d'acord amb els justificants que s'adjunten».

b. Relació del pagament i les despeses. Les formes de pagament admeses són:

a) En metàl·lic. Per justificar un pagament en metàl·lic s'haurà d'adjuntar sempre el document «Rebut d'imports suplerts» (imprès SPT01) firmat per la persona que cobra i amb el detall de les despeses que s'imputen.

b) Xec. Per justificar un pagament amb un xec s'haurà d'adjuntar, segons correspongui, l'imprès «Rebut d'imports suplerts» (SPT01) o l'imprès «Rebut de



pagament de cursos, conferències i similars» (SPT02), firmat per la persona que cobra i amb el detall de les despeses que s'imputen.

c) Transferència bancària. La transferència ha d'indicar la factura pagada (identificació del proveïdor i número de factura). Si amb una transferència es paguen dues o més factures o no s'identifica perfectament la despesa que es paga, s'haurà d'adjuntar l'imprès SPT01 i detallar-hi la/les factura/es.

c. Justificació de la data de pagament. Un dels requisits bàsics en el compte justificatiu d'una subvenció és que el pagament es faci fins a la data de la justificació i/o en tot cas dins el termini d'execució.

Per justificar el pagament, la data real cobra una importància cabdal. Per a les despeses pagades per la tresoreria general de la UIB la data de pagament serà la data de la transferència bancària. En canvi, el tractament que dona el programa de comptabilitat (CTB) a les despeses en formalització suposa un entrebanc a l'hora de justificar els pagaments, atès que aquests no tenen data de pagament. Així, quan es treu el llibre general del pressupost d'anàlisi a partir de documents, la data dels pagaments en formalització es troba en blanc.

3. Canvis en el mòdul de formalització de l'aplicació CTB

Per recollir la informació necessària per justificar els pagaments s'han produït canvis en el mòdul de formalització.

Els canvis s'han fet a la pestanya de les cancel·lacions dels actes administratius de despeses ampliant la informació necessària per a l'elaboració del compte justificatiu. A partir d'ara, es distingeixen tres tipus de pagaments en formalització (transferència bancària, taló nominatiu i metàl·lic).

Les transferències bancàries i els talons tenen una referència identificativa (número d'operació bancària i número de taló) i una data de tresoreria (data del pagament per a les transferències i data de conciliació en cas de taló). Els pagaments en metàl·lic només tenen data de pagament.

Vegeu a tall d'exemple el quadre explicatiu:

Forma de pagament (FO)¹	Tipus de pagament²	Número d'operació / Número de taló³	Data del pagament⁴
	Transferència		
	Taló		
	Metàl·lic	Sempre quedarà en blanc	

¹ Es la forma de pagament que apareix a «dades generals» del menú de confecció de documents.

² Finestra desplaçable (valors).

³ Camp alfanumèric. Quan el pagament sigui en metàl·lic aquest camp no s'emplenarà.

⁴ Equival a la data de la conciliació (sortida real dels fons de tresoreria).



Universitat de les Illes Balears

A l'entrada en vigor d'aquesta circular serà obligatori donar aquesta nova informació a l'hora de fer la formalització de les despeses. Només es podrà deixar en blanc el camp de la data del pagament quan s'hagi pagat per taló. Més tard, quan es descompti el taló del saldo del compte de l'habilitat, s'introduirà al document comptable aquesta data com a data de pagament.

Aquesta informació també s'incorpora al llistat que es fa servir per justificar les subvencions rebudes (Llistat d'execució del pressupost d'analítica per documents).

Per altra part, aquesta informació podrà ser explotada a l'efecte d'elaboració de llistats i altres documents. S'adjunta un nou llistat que es troba disponible dins el programa de comptabilitat (CTB) a la pestanya de: «Despeses», «Llistats», amb la denominació de «Compte d'habilitació i els seus actes de despeses» (Lhabdad). Amb aquest llistat es pretén facilitar la conciliació dels habilitats, atès que és l'únic llistat del programa de comptabilitat (CTB) que relaciona d'una manera clara i precisa una ordre de pagament no pressupostari (OT) amb la seva justificació i relació de documents de despeses (documents ADOP).

Per a qualsevol dubte o aclariment sobre aquest tema, us podeu dirigir a José Miguel Mellado (2803) o Maribel Montoro (3424).

Palma, 24 de març de 2010

La Gerent,

Begoña Morey

A tots els habilitats pagadors.

*ACORD RATIFICATIU del dia 20 de
desembre de 2010 pel qual s'aprova el
Projecte de Pressupost de la Universitat de les
Illes Balears per a l'any 2011 per un total de
102.979.116,20 euros.*

D'acord amb el que preveuen els articles 189 i 146 dels Estatuts de la Universitat, el Consell Social, a la sessió plenària del dia d'avui, amb les competències que li atribueix l'article 14 de la LOU, ratifica íntegrament l'Acord normatiu 9284/2009, de 18 de desembre, pel qual s'aprova el Projecte de Pressupost de la Universitat de les Illes Balears per a l'any 2011 per un total de 102.979.116,20 euros.

Us ho comunic perquè en prengueu coneixement i tingui els efectes que corresponguin.

Palma, 20 de desembre de 2010

El president del Consell Social,

Felicià Fuster

Magfca. Sra. Rectora de la Universitat de les Illes Balears

*ACORD RATIFICATIU del dia 20 de
desembre de 2010 pel qual s'aprova el
Projecte de Pressupost de la Universitat de les
Illes Balears per a l'any 2011 per un total de
102.979.116,20 euros.*

D'acord amb el que preveuen els articles 189 i 146 dels Estatuts de la Universitat, el Consell Social, a la sessió plenària del dia d'avui, amb les competències que li atribueix l'article 14 de la LOU, ratifica íntegrament l'Acord normatiu 9636/2010, de 17 de desembre, pel qual s'aprova el Projecte de Pressupost de la Universitat de les Illes Balears per a l'any 2011 per un total de 102.979.116,20 euros.

Us ho comunic perquè en prengueu coneixement i tingui els efectes que corresponguin.

Palma, 20 de desembre de 2010

El president del Consell Social,

Felicià Fuster

Magfca. Sra. Rectora de la Universitat de les Illes Balears

*ACORD RATIFICATIU del dia 20 de
desembre de 2010 pel qual s'aprova el
Projecte de Pressupost de la Universitat de les
Illes Balears per a l'any 2011 per un total de
102.979.116,20 euros.*

D'acord amb el que preveuen els articles 128 i 155 dels Estatuts de la Universitat, el Consell Social, a la sessió plenària del dia d'avui, amb les competències que li atribueix l'article 14 de la LOU, ratifica íntegrament l'Acord normatiu 9636/2010, de 17 de desembre, pel qual s'aprova el Projecte de Pressupost de la Universitat de les Illes Balears per a l'any 2011 per un total de 102.979.116,20 euros.

Us ho comunic perquè en prengueu coneixement i tingui els efectes que corresponguin.

Palma, 20 de desembre de 2010

El president del Consell Social,

Felicià Fuster

Magfca. Sra. Rectora de la Universitat de les Illes Balears

Pressupost de despeses 2011

Classificació econòmica

	Subconcepte	Concepte	Article	Capítol
CAP. 1. DESPESES DE PERSONAL				
	Art. 10. Alts càrrecs		283.546,84	
100	Retribucions bàsiques	283.546,84		
	00. Retribucions bàsiques	173.422,84		
	01. Altres remuneracions	110.124,00		
	Art. 12. Funcionaris		38.873.940,00	
120	Retribucions bàsiques	16.827.990,70		
	00. Sous grup A	8.835.416,29		
	01. Sous grup B	833.169,92		
	02. Sous grup C	1.800.285,48		
	03. Sous grup D	2.226.670,27		
	04. Sous grup E	7.678,58		
	05. Triennis	3.124.770,16		
121	Retribucions complementàries	22.045.949,30		
	00. Complement destinació	9.368.877,84		
	01. Complement específic	9.396.915,38		
	02. Indemnització residència	962.520,72		
	03. C. per. fons ad. CPT/CP	2.317.635,36		
	Art. 13. Laborals		8.263.821,42	
130	Laborals fixos	248.439,95		
	00. Retribucions bàsiques	201.491,84		
	01. Complementàries dels laborals fixos	46.948,11		
131	Laborals contractats	8.015.381,47		
	00. Laborals contractats (PAS)	22.139,95		
	01. Laborals contractats (PDI)	7.993.241,52		
	Art. 15. Incentius de rendiment		4.883.709,50	
150	Productivitat	4.766.070,61		
	00. Recerca docents	2.310.808,68		
	01. Productivitat PAS	2.455.261,93		
151	Gratificacions	117.638,89		
	00. Gratificacions PAS	117.638,89		
	Art. 16. Quotes, prestacions i despeses socials a càrrec de l'empresa		6.635.342,44	
160	Quotes socials	6.471.497,70		
	00. Seguretat Social	6.471.497,70		
162	Despeses socials personal UIB	163.844,74		
	00. Formació i reciclatge. PAS i PDI	46.138,00		
	05. FONS SOCIAL UIB	117.706,74		
	TOTAL CAPÍTOL 1		58.940.360,20	

CAP. 2. DESPESES EN BÉNS CORRENTS I DE SERVEIS				
	Art. 20. Arrendaments		111.510,00	
200	Terrenys i béns naturals	1.000,00		
202	Edificis i altres construccions	35.000,00		
203	Maquinària, instal.lacions i utilatge	67.510,00		
205	Mobiliari i estris	2.000,00		
206	Equipament per a processament de la informació	6.000,00		
	Art. 21. Reparació, manteniment i conservació		1.317.210,00	
210	Infraestructura i béns naturals	122.040,00		
212	Edificis i altres construccions	384.640,00		
213	Maquinària, instal.lacions i utilatge	178.263,00		
214	Elements de transport	39.020,00		
215	Mobiliari i estris	94.591,00		
216	Equipament per a processament de la informació	498.656,00		
	Art. 22. Material, subministraments i altres		10.159.629,31	
220	Material d'oficina	2.509.118,00		
	00. Ordinari no inventariable	409.757,00		

	01. Premsa, revistes, llibres i altres publicacions	544.005,00		
	02. Material informàtic no inventariable	290.135,00		
	03. Material inventariable	987.201,00		
	05. Fotocòpies	278.020,00		
221	Subministraments		2.510.917,84	
	00. Energia elèctrica	1.620.497,74		
	01. Aigua	180.000,00		
	02. Gas	25.000,00		
	03. Combustibles	104.030,00		
	04. Vestuari	76.311,00		
	05. Material esportiu	7.656,00		
	06. Material de laboratori	415.347,10		
	10. Altres subministraments	82.076,00		
222	Comunicacions		1.107.419,50	
	00. Telefòniques	984.463,50		
	01. Postals	54.864,00		
	02. Telegràfiques	19.000,00		
	03. Tèlex i telefax	1.000,00		
	04. Informàtiques	48.092,00		
223	Transports		127.055,00	
224	Primes d'asseguracions		145.697,00	
226	Despeses diverses		1.542.184,87	
	00. Cànon	35.000,00		
	01. Atencions protocol·làries i representatives	133.363,48		
	02. Publicitat i propaganda	183.021,00		
	03. Jurídics, contenciosos	63.000,00		
	06. Reunions i conferències	648.590,00		
	07. Publicacions	275.459,88		
	08. Impresos matrícula i horaris	155.192,00		
	10. Altres	48.558,51		
227	Treballs realitzats per altres empreses		2.217.237,10	
	00. Neteja i condícia	1.406.843,00		
	01. Seguretat	518.116,10		
	02. Valoracions i peritatges	2.000,00		
	03. Postals	83.065,00		
	05. Processos electorals	1.000,00		
	06. Estudis i treballs tècnics	142.619,00		
	07. Altres	63.594,00		
	Art. 23. Indemnitzacions per raó del servei		1.102.383,37	
230	Dietes		403.314,49	
231	Locomoció		544.014,64	
233	Altres indemnitzacions		155.054,24	
	TOTAL CAPÍTOL 2			12.690.732,68

	CAP. 3. DESPESES FINANCERES			
	Art. 31. Préstecs en moneda nacional		150.000,00	
310	Interessos		150.000,00	
	Art. 34. De dipòsits i fiances		34.100,00	
341	Interessos de fiances		34.100,00	
	TOTAL CAPÍTOL 3			184.100,00

	CAP. 4. TRANSFERÈNCIES CORRENTS			
	Art. 48. A famílies i institucions		590.434,14	
480	Beques de formació per a joves emprenedors		16.720,00	
481	Beques de reincorporació de joves emprenedors		16.720,00	
482	Beques externes per a l'alumnat		156.263,15	
483	Associacions d'alumnes		3.500,00	
484	Beques per a l'alumnat		24.700,00	
	00. Mobilitat internacional de l'alumnat	24.700,00		
486	Ajuts alumnes discapacitats		5.700,00	
487	Alumnes col.laboradors		182.297,73	
	00. Col.laboradors generals	81.131,57		
	01. Col.laboradors tecnològics	77.642,55		
	02. Centre de tecnologies de la informació	23.523,61		
488	Ajuda professors convidats		128.250,00	
489	Altres institucions		56.283,26	
	00. Altres Institucions	33.293,26		
	01. AQUIB	22.990,00		

	Art. 49. A l'exterior			83.937,68
495	Aportació Tercer Món		72.508,84	
499	Altres institucions		11.428,84	
	00. Altres institucions	11.428,84		
	TOTAL CAPÍTOL 4			674.371,82

	CAP. 6. INVERSIONS REALS			
	Art. 62. Inversions noves associades al funcionament operatiu dels serveis			20.264.999,59
622	Equipament i construccions		16.998.202,99	
	00. Inversions en equipament i construccions	425.858,99		
	21. Software lliure	38.000,00		
	23. Software	62.550,00		
	28. Actuacions per a la millora del campus	67.500,00		
	29. Inversió Nou Edifici Interdepartamental II	7.640.000,00		
	87. Rom. Esp. CEI Centre de Formació Professional en Turisme	70.000,00		
	88. Rom. Esp. CEI Escoles de doctorat	40.000,00		
	89. Rom. Esp. CEI Campus PRES-PM	60.000,00		
	90. Rom. Esp. CEI Adaptació a l'EES aules virtuals	200.000,00		
	91. Rom. Esp. CEI Projecte TIC. WebTV	20.400,00		
	86. RE. INNOCAMPUS Infraestructura I+D+I	3.500.000,00		
	00. Equipament FEDER Millora Xarxa de Comunicacions	1.159.557,60		
	30. Inversions Servei de Prevenció	50.000,00		
	92. Romanent específic. Millora de Xarxa	2.314.336,40		
	99. Romanents específics	1.350.000,00		
623	Inversió en infraestructura científica		1.698.090,90	
	00. Infraestructura científica	228.090,90		
	85. RE. INNOCAMPUS Equipament Científic	1.300.000,00		
	99. Romanents específics	170.000,00		
626	Fons bibliogràfics		1.568.705,70	
	01. Revistes	1.305.225,35		
	09. Documentació	89.207,48		
	10. Altres	34.272,87		
	99. Romanents Específics	140.000,00		
	Art. 64. Inversions de caràcter immaterial			9.449.746,25
640	Reciclatge de català		282.000,00	
	00. Reciclatge Català	82.000,00		
	98. Reciclatge Català. Altres	50.000,00		
	99. Romanents específics	150.000,00		
642	Cursos		430.489,72	
	00. Cursos ICE	50.244,44		
	11. SAC	25.122,64		
	30. Altres cursos	25.122,64		
	99. Romanents específics	330.000,00		
643	Consell Social		50.311,09	
644	Contractes i convenis art. 83 LOU		1.450.000,00	
	00. Contractes i convenis art. 83 LOU	1.000.000,00		
	99. Romanents específics	450.000,00		
645	Investigació		6.236.846,73	
	00. Projectes de recerca. Personal	660.000,00		
	01. Projectes de recerca. Fungible	420.000,00		
	02. Projectes de recerca. Equipament i instal·lacions (inventariable UIB)	760.000,00		
	03. Projectes de recerca. Viatges i estades de PDI.	340.000,00		
	04. Projectes de recerca. Fungible (inventariable UIB)	380.000,00		
	05. Projectes de recerca. Altres	240.000,00		
	10. Ajuts a la recerca (UIB)	49.246,73		
	84. RE. INNOCAMPUS Generació i manteniment de patents	200.000,00		
	15. Altres ajuts a la recerca (overheads)	100.000,00		
	16. Overheads a investigadors	100.000,00		
	18. Contractes postdoctorals	57.600,00		
	20. Romanents específics	2.930.000,00		
646	Projectes d'inversió immaterial		332.310,59	
	10. Pla lingüístic	49.500,00		
	11. Pla d'orientació i transició a la Universitat (POTU)	30.000,00		
	12. Projectes Oficina de Gestió Ambiental i Sostenibilitat	9.000,00		
	13. Projectes SEQUA	40.500,00		
	16. Adaptació EES	170.910,59		
	17. PADU	18.000,00		
	18. Projectes d'innovació pedagògica	14.400,00		
647	Illes menors		653.388,12	
648	Campus Virtual Compartit		14.400,00	
	TOTAL CAPÍTOL 6			29.714.745,84

	CAP. 7. TRANSFERÈNCIES DE CAPITAL			
	Art. 70. A l'Administració de l'Estat			267.229,04
701	A l'Administració de l'Estat		267.229,04	
	Art. 79. A l'exterior			250.000,00
790	Transf. per a partners (coordinació UIB)		250.000,00	
	TOTAL CAPÍTOL 7			517.229,04

	CAP. 9. PASSIUS FINANCERS			
	Art. 91. Amortització de préstecs			257.576,62
913	Amortització de préstecs		257.576,62	
	TOTAL CAPÍTOL 9			257.576,62

TOTAL DESPESES				102.979.116,20
-----------------------	--	--	--	-----------------------

DISTRIBUCIÓ DEL CAPÍTOL 2 PER CENTRES DE DESPESA. Evolució 2009-2010-2011

Centre de despesa	2009	2010	2011
Ajuts a la innovació pedagògica	12.000,00	7.000,00	6.650,00
Ajuts a l'assistència a congressos i estades de treball	281.380,00	261.425,00	248.353,75
Aportació al Tercer Món	9.016,00	9.016,00	8.565,20
Assignatures en anglès	6.400,00	7.400,00	7.030,00
Campus Extens	132.446,00	117.446,00	111.573,70
Centre de Tecnologies de la Informació	112.152,00	104.302,00	99.086,90
Consell d'Estudiants	47.040,00	25.147,00	23.889,65
Consell Social	44.060,00	40.976,00	38.927,20
Convenis i relacions internacionals	145.000,00	134.850,00	128.107,50
Deganats i centres (repartiment/criteris)	197.000,00	190.200,00	180.690,00
Deganats i direcció d'escoles	53.000,00	37.800,00	35.910,00
Delegat per a la innovació	4.700,00	4.200,00	3.990,00
Delegat per a les seus de Menorca, Eivissa i Formentera	4.700,00	4.200,00	3.990,00
Delegat TIC	4.700,00	4.200,00	3.990,00
Departaments Programa 422D	984.031,24	914.031,24	434.164,84
Departaments Programa 541A			434.164,84
Doctorat, postgrau i màsters oficials	60.000,00	75.000,00	71.250,00
Edicions UIB	150.254,00	119.274,00	113.310,30
Edifici Anselm Turmeda	33.000,00	25.000,00	23.750,00
Edifici Cas Jai	3.607,00	2.607,00	2.476,65
Edifici dels S. Científicotècnics i instituts univ. de recerca	6.000,00	10.000,00	9.500,00
Edifici de la Seu de Menorca	20.000,00	18.600,00	17.670,00
Edifici de la Seu d'Eivissa i Formentera	20.000,00	18.600,00	17.670,00
Edifici Gaspar Melchor de Jovellanos	30.000,00	22.000,00	20.900,00
Edifici Guillem Cifre de Colonya	35.000,00	27.000,00	25.650,00
Edifici Ramon Llull	23.000,00	18.000,00	17.100,00
Edifici Sa Riera	18.000,00	15.000,00	14.250,00
Son Lledó	23.450,00	13.450,00	12.777,50
Edificis Mateu Orfila i R. i Guillem Colom C.	50.000,00	47.000,00	44.650,00
Esports	27.000,00	12.000,00	10.065,09
Exàmens a les seus universitàries	10.000,00	9.300,00	8.835,00
Fons de caució per plets	2.051,00	1.951,00	1.853,45
Formació per al PAS i PDI	25.000,00	25.000,00	23.750,00
Gerència	8.100,00	7.000,00	6.650,00
IFISC	4.508,00	3.522,00	3.522,00
Imatge institucional	65.097,00	54.970,00	52.221,50
IMEDEA	4.508,00	3.522,00	3.522,00
Incentius deganats	35.000,00	35.000,00	0,00
Institut de Ciències de l'Educació	14.460,00	13.448,00	12.775,60
IUNICS	4.508,00	3.522,00	3.522,00
Juntes de Personal / Comitè d'Empresa	3.005,00	2.795,00	2.655,25
Llibres serveis	15.000,00	5.000,00	4.750,00
Manteniment integral del campus i despeses generals	7.042.289,22	6.642.289,22	6.790.154,22
Màsters oficials	50.000,00		
Material científic i de laboratori	385.709,00	323.741,00	307.553,95
Millora docent	15.020,00	13.969,00	13.270,55
Mobilitat dins el campus (bus)	70.000,00	36.000,00	34.200,00
Oficina de Convergència i Harmonització Europea	67.000,00		
Oficina de Cooperació al Desenvolupament	17.500,00	16.275,00	15.461,25
Oficina de Suport a la Recerca	9.016,00	7.036,00	6.684,20
Oficina de Suport al Discapacitat	9.000,00	22.000,00	20.900,00
Oficina per a la Igualtat d'Op. entre D. i H.	9.000,00	8.000,00	7.600,00
Pràctiques	276.355,00	257.010,00	244.159,50
Pràctiques Magisteri	92.050,00	92.050,00	92.050,00
Projecció Cultural	61.111,00	56.833,00	47.669,09
Publicitat i màrqueting	28.000,00	23.644,00	22.461,80
Rectorat	34.061,00	30.661,00	29.127,95
Relacions institucionals	30.000,00	27.900,00	26.505,00
Rènting servidor GS	198.037,32	132.024,88	0,00
Reversió 5% departaments	60.102,00	72.602,00	72.602,00
Romanents especials (exercici anterior)	2.000.000,00	2.000.000,00	2.000.000,00
SAC	85.137,00	84.177,00	79.968,15
Secció de Gestió Acadèmica	2.000,00	1.860,00	1.767,00
Secretaria General	5.511,00	4.961,00	4.712,95
Secretariat Tècnic d'Accés a la Universitat	265.000,00	255.000,00	255.000,00
Servei de Biblioteca i Documentació	14.000,00	10.685,00	10.150,75
Servei de Prevenció	93.100,00	86.600,00	32.270,00
Servei de Recursos Audiovisuais	27.000,00	25.110,00	23.854,50
Servei de Sistemes d'Informació Geogràfica i T.	9.016,00	7.036,00	6.684,20
Servei d'Estadística i Qualitat Universitària	10.000,00	9.300,00	8.835,00
Servei d'Informació	9.000,00	8.370,00	7.951,50
Servei Lingüístic	46.854,00	43.574,00	41.395,30
Serveis Científicotècnics	87.117,00	67.801,00	64.410,95
Seus universitàries	190.000,00	176.700,00	20.000,00
Sindicatura de Greuges	6.011,00	5.591,00	5.311,45
Software			60.000,00
Vicerectorat de Planificació Económicoadm.	4.700,00	4.200,00	3.990,00
Vicerectorat de Professorat i Innovació Pedagògica	4.700,00	4.200,00	3.990,00
Vicerectorat de Projecció Cultural	4.700,00	4.200,00	3.990,00
Vicerectorat de Relacions Internacionals i Mobilitat Univ.	4.700,00	4.200,00	3.990,00
Vicerectorat d'Estudiants i Campus	4.700,00	4.200,00	3.990,00
Vicerectorat d'Infraestructures Universitàries	4.700,00	4.200,00	3.990,00
Vicerectorat d'Investigació	4.700,00	4.200,00	3.990,00
Vicerectorat d'Ordenació Acad. i Convergència Europea	4.700,00	4.200,00	3.990,00
Vicerectorat Primer, de Planificació i Coordinació	4.700,00	4.200,00	3.990,00
Voluntariat	9.000,00	8.370,00	7.951,50
TOTAL	14.083.469,78	13.045.724,34	12.690.732,68

ORIGEN-APLICACIÓ PRESSUPOST UIB 2011

OPERACIONS CORRENTS

Taxes i altres ingressos	11.084.663,05	Despeses de personal	58.940.360,20
Transferència nominativa CAIB	56.730.255,00	Despeses en béns corrents i serveis	12.629.005,48
Ingressos patrimonials	375.611,53	Transferències corrents	674.371,82
Altres transferències	1.392.635,89	Despeses financeres	184.100,00
Romanents especials	2.000.000,00	Consell Social	61.727,20
DÈFICIT 1	-906.399,23		

OPERACIONS DE CAPITAL

Inversió nominativa CAIB	625.488,00	Equipament i construcc.	8.283.908,99
Transf. CAIB Interdepartamental II	7.640.000,00	Projectes d'inversió	397.021,68
MICINN Proj. Xarxa Comunicacions	1.159.557,60	Illes menors	653.388,12
DÈFICIT	-2.725.627,39	Inversió infraestructura científica	228.090,90
		Projecte Xarxa FEDER	1.159.557,60
		Fons bibliogràfics	1.428.705,70

Fons recerca MEC-MCYT	2.400.000,00	Ajuts a la recerca	49.246,73
Transf. capital de l'exterior	950.000,00	Projectes d'investigació	2.800.000,00
DÈFICIT 3	-274.075,77	Altres ajuts (<i>overheads</i>)	200.000,00
		Contractes postdoctorals	57.600,00
		Transferència al MEC	267.229,04
		Transf. a socis	250.000,00

Ingressos FUE	270.556,58	SUPERÀVIT 1	270.556,58
---------------	------------	--------------------	-------------------

Contractes art. 83 LOU	1.250.000,00	Inversió imm. art. 83 LOU	1.000.000,00
		SUPERÀVIT 2	250.000,00

Drets matrícula ICE i altres cursos	125.612,15	Inversió imm. ICE i altres cursos	100.489,72
		SUPERÀVIT 3	25.122,43

Transf. capital reciclatge	60.000,00	Inversió imm. reciclatge	82.000,00
Taxes reciclatge	90.000,00	Reciclatge altres	50.000,00
		SUPERÀVIT 4	18.000,00

ACTIUS FINANCERS

Fons finalistes (rom. esp.)	13.224.736,40	Rom. esp. inversions	9.164.736,40
		Rom. esp. investigació	3.130.000,00
		Rom. esp. inversió imm.	930.000,00

Romanents genèrics UIB	3.600.000,00	SUPERÀVIT 6	3.600.000,00
------------------------	--------------	--------------------	---------------------

PASSIUS FINANCERS

DÈFICIT 5	-257.576,62	Amortització préstecs	257.576,62
------------------	--------------------	-----------------------	------------

TOTAL DÈFICIT	-4.163.679,01	TOTAL SUPERÀVIT	4.163.679,01
----------------------	----------------------	------------------------	---------------------

TOTAL ORIGEN	102.979.116,20	TOTAL APLICACIÓ	102.979.116,20
---------------------	-----------------------	------------------------	-----------------------

Explicació dels continguts i notes explicatives dels conceptes pressupostaris INGRESSOS

Capítol 3. Preus públics i altres ingressos

Article 31. Preus públics

En aquest article s'inclouen els ingressos que s'han de rebre per drets de matrícula als ensenyaments oficials, drets de matrícula d'altres cursos que inclouen els organitzats per l'ICE, d'altres cursos organitzats per la UIB i dels cursos de reciclatge de català, i altres preus públics aplicables en l'obertura d'expedients, certificats i expedició de títols.

Al pressupost per a 2011 s'ha fet una subdivisió en el concepte drets de matrícula, ensenyament oficial, i s'ha classificat segons la procedència: primer i segon cicle, tercer cicle, grau, postgrau, centres adscrits, proves d'accés i les compensacions rebudes del MEC per beques i per compensar els descomptes per família nombrosa.

Article 32. Prestació de serveis

En aquest article s'inclouen els ingressos obtinguts com a contraprestació dels serveis prestats per la UIB i que no tenen la consideració de taxes o preus públics. S'hi inclouen tarifes de publicitat, prestació de serveis i tots els ingressos derivats de contractes i convenis regulats a l'article 83 de la LOU.

Els ingressos de contractes i convenis article 83 de la LOU financen partides específiques de despesa.

Article 33. Venda de béns

Inclou els ingressos derivats de la venda de béns, com és ara publicacions pròpies i sobres de matrícula.

Capítol 4. Transferències corrents

Les transferències corrents són recursos, condicionats o no, que rep la UIB sense contrapartida directa i que es destinen a finançar operacions corrents. Les transferències corrents es classifiquen segons la procedència en els articles següents.

Article 45. De la comunitat autònoma

En aquest article s'hi inclou la transferència corrent nominativa de la CAIB.

Article 46. De corporacions locals

En aquest article s'hi inclouen les quantitats transferides a la UIB per ajuntaments i consells insulars.

Article 47. D'empreses privades

En aquest article s'hi inclouen les quantitats transferides a la UIB per empreses privades.

Article 48. D'institucions sense finalitat de lucre i famílies

En aquest article s'hi inclouen les quantitats transferides a la UIB per institucions sense finalitat de lucre i famílies, com ara les caixes d'estalvis. Inclou també les transferències de la Fundació Universitat-Empresa.

Article 49. De l'exterior

Les transferències corrents de l'exterior són les que es preveu rebre d'ens supranacionals, com la Unió Europea. S'hi inclouen els recursos que s'han de rebre per finançar els programes d'intercanvi d'estudiants.

Capítol 5. Ingressos patrimonials

Recull els ingressos procedents de rendes de la propietat o patrimoni de la UIB, com també els derivats d'activitats realitzades en règim de dret privat.

Article 52. Interessos de dipòsits

Aquest article inclou els ingressos que rep la UIB en concepte d'interessos de comptes corrents i altres dipòsits que té en bancs i institucions financeres.

Article 55. Productes de concessions

Recull els ingressos que percep la UIB en concepte de concessions administratives de bars i cafeteries i altres.

Capítol 7. Transferències de capital

Les transferències de capital són recursos, condicionats o no, que rep la UIB sense contrapartida directa i que es destinen a finançar operacions de capital. Les transferències de capital es classifiquen segons la procedència en els articles següents.

Article 70. De l'Administració de l'Estat

Aquest article inclou les transferències que el MICINN i d'altres ministeris fan a la UIB per diversos conceptes:

Investigació: Transferències que fa el MICINN per al Programa d'investigació universitària, i també inclou els ingressos rebuts de la Comissió Interministerial de Ciència i Tecnologia (CICYT) i de la DGICYT per sufragar els programes d'investigació.

Article 75. De la comunitat autònoma

Aquest article recull les transferències que fa en part la CAIB a la UIB a través de les diferents conselleries.

De la Conselleria d'Educació i Cultura:

- La inversió nominativa per a 2011.
- Una partida per finançar les activitats de reciclatge de català.

D'altres transferències de la comunitat autònoma:

- Aquesta partida recull el finançament d'activitats de recerca i innovació.

Article 79. De l'exterior

Aquest article recull les transferències que s'han de rebre d'organismes supranacionals com la Unió Europea i el Fons Social Europeu que es destinen a finançar activitats d'investigació.

Capítol 8. Actius financers

Article 87. Romanents de tresoreria

Els romanents de tresoreria en general són la diferència que hi ha entre els ingressos obtinguts i les despeses realitzades en exercicis anteriors, o tècnicament, la diferència entre els drets reconeguts i les obligacions reconegudes, en el moment de la liquidació del pressupost.

Els romanents, com que es tracta de recursos ja generats en exercicis anteriors, tenen una naturalesa diferent de la resta de recursos prevists en el pressupost d'ingressos, i no és procedent ni el reconeixement dels drets ni encara menys recaptar-los.

El pressupost per a 2011 distingeix tres tipus de romanents:

Romanents específics: Són aquells que provenen del capítol d'inversió, i són específics perquè només es poden utilitzar per finançar crèdits del capítol de despeses d'inversió.

Romanents especials: Són aquells per als quals ja s'ha fet una proposta de despesa però per als quals al final de l'exercici econòmic encara no s'ha formalitzat ni el reconeixement de l'obligació ni el pagament corresponent. Provenen bàsicament de partides de despesa del capítol 2 de l'any 2010 i tenen el reflex en partides de despesa per a 2011.

Romanents genèrics: Serien la resta de romanents no considerats específics ni especials i que financen el pressupost de despeses 2011. El pressupost 2011 es basa en l'estimació de liquidació dels dits romanents en l'exercici 2010.

Explicació dels continguts i notes explicatives dels conceptes pressupostaris

DESPESES

Capítol 1. Despeses de personal

Aquest capítol inclou tot tipus de retribucions i indemnitzacions que ha de satisfer la UIB a tot el personal per raó de la feina que realitza. En aquest apartat no s'hi inclouen les indemnitzacions per raó del servei. Inclou també cotitzacions obligatòries a la Seguretat Social, prestacions socials i altres despeses de naturalesa social amb destinació al personal de la UIB, com ara una partida específica de formació, tant per al PDI com per al PAS, i la destinada a la creació del Fons Social de la UIB.

Capítol 2. Despeses corrents en béns i serveis

Aquest capítol recull els recursos destinats a atendre les despeses corrents en béns i serveis necessaris per a l'exercici de les activitats de la UIB i que no originin un augment de capital o patrimoni públic.

El control directe d'aquestes partides el tenen els diferents centres de despesa, que es desglossen a l'annex II de l'acord normatiu de Pressupost 2011.

Article 20. Arrendaments

Aquest article inclou les despeses de lloguer de béns mobles i immobles, en concret de terrenys, edificis i maquinària.

Article 21. Reparacions, manteniment i conservació

En aquest article s'hi inclouen les despeses de manteniment i conservació d'infraestructura, edificis, maquinària, instal·lacions i utillatge, elements de transport, mobiliari i equips per al processament d'informació.

Article 22. Material, subministrament i altres

En aquest article s'imputen les despeses corrents següents:

Material d'oficina: Inclou el material d'oficina tant inventariable com no inventariable, l'adquisició de premsa i revistes que no formen part dels fons bibliogràfics i les fotocòpies.

Subministraments: Aquí s'inclouen despeses d'electricitat, aigua, gas, combustibles, vestuari, material de laboratori i altres subministraments corrents.

Comunicacions: S'hi inclouen despeses en serveis telefònics, postals, telegràfics, etc.

Transports: Despeses de transport de tot tipus. Se n'exclouen els transports complementaris lligats a comissions de serveis que es preveuen a l'article 23.

Primes d'assegurances: Despeses per assegurances d'edificis, vehicles i altre immobilitzat.

Despeses diverses: Totes aquelles despeses que no tenen cabuda en altres conceptes del capítol 2, com ara cànon, atencions protocol·làries i representatives, publicitat i propaganda, despeses jurídiques i contenciosos, despeses per reunions i conferències, per realització de publicacions, impresos de matrícula i horaris i altres despeses diverses.

Treballs realitzats per altres empreses: S'hi inclouen aquelles despeses corresponents a activitats que tot i ser de la competència dels organismes públics s'executin mitjançant contracte amb empreses externes o professionals independents. S'hi inclouen treballs de neteja, seguretat, manteniment, postals i estudis i treballs tècnics realitzats per altres empreses.

Article 23. Indemnitzacions per raó del servei

Inclou les despeses per viatges, desplaçaments i dietes ocasionades pel personal de la UIB per raó del servei. S'imputen a aquest concepte les indemnitzacions reglamentàries per assistència a tribunals i organismes col·legiats i altres comissions de serveis.

Capítol 3. Despeses financeres

Les dotacions pressupostàries d'aquest capítol estan destinades a satisfer les càrregues financeres per interessos dels deutes contrets per la Universitat. Així mateix, també satisfan les despeses d'emissió, modificació i cancel·lació de deutes, així com els interessos de tot tipus de dipòsits i fiances rebuts per la Universitat.

Article 31. Préstecs en moneda nacional

Inclou les despeses corresponents als interessos que produeix el préstec que té concertat la Universitat.

Article 34. De dipòsits i fiances

Inclou les despeses financeres que generen les diferents fiances que té la Universitat i les comissions dels diferents comptes corrents.

Capítol 4. Transferències corrents

Les despeses per transferències corrents són pagaments, condicionats o no, efectuats per la UIB sense contrapartida directa per part dels perceptors i que aquests destinen a finançar operacions corrents. Es classifiquen segons la destinació en els articles següents.

Article 48. A famílies i institucions sense fins de lucre

Aquest article recull les transferències per beques externes a l'alumnat i les beques per als alumnes col·laboradors. També hi ha les transferències a institucions sense ànim de lucre segons els acords firmats per la UIB.

El pressupost 2011 inclou una partida d'ajuda a alumnes discapacitats, una partida d'ajudes a professors convidats i una partida d'ajuda per a les associacions d'estudiants.

Article 49. A l'exterior

Transferències a institucions situades fora del territori de l'Estat. S'hi inclou una aportació equivalent al 0,7% dels recursos propis de la UIB com a ajut al Tercer Món i transferències a altres institucions estrangeres segons els acords firmats per la UIB.

Capítol 6. Inversions reals

Aquest capítol inclou les despeses que ha de realitzar directament la UIB destinades a la creació i adquisició de béns de capital tant materials com immaterials.

Article 62. Inversions noves associades al funcionament operatiu dels serveis

En aquest capítol s'inclouen inversions en reposició pròpia, la inversió en infraestructura científica i les realitzades en els fons bibliogràfics de la UIB, i per a 2011 se segueix amb la subdivisió en revistes, documentació i altres fons bibliogràfics.

Article 64. Inversions de caràcter immaterial

Les inversions de caràcter immaterial són despeses realitzades en un exercici, no materialitzades en actius i susceptibles de produir efectes en diversos exercicis futurs.

La UIB per a l'any 2011 farà les següents:

- Reciclatge de català: segons el finançament provinent de la CAIB.
- Cursos de l'ICE i altres cursos: el 80 per cent dels ingressos per preus públics per a cursos de l'ICE i altres cursos es destina a les despeses de personal, funcionament, viatges i estada de professors, etc., derivades dels dits cursos.
- Consell Social: una part del seu pressupost ordinari.
- Contractes i convenis article 83 de la LOU: el 80 per cent dels ingressos obtinguts per aquests contractes i convenis es destina a finançar les activitats corresponents.
- Investigació: la inversió immaterial en investigació es divideix entre les despeses derivades de la realització de projectes d'investigació (personal, finançament, equipament i viatges i estades de professors) i les ajudes a la investigació que destina en concepte d'inversió immaterial la UIB.
- Altres projectes d'inversió immaterial: que inclou el Pla lingüístic, els Projectes de l'Oficina de Gestió Ambiental i Sostenibilitat, Pla d'Orientació i Transició a la Universitat (POTU), Adaptació a l'EEES, PADU, Projectes d'Innovació Pedagògica i Projectes SEQUA.

Capítol 7. Transferències de capital

Les transferències de capital són pagaments, condicionats o no, que realitza la UIB i que es destinen a finançar les operacions de capital de les entitats perceptores.

Article 70. A l'Administració de l'Estat

Transferència al Ministeri de Ciència i Innovació en concepte de devolució de l'avançament reemborsable concedit a la Universitat per a la inversió en infraestructura científica.

Article 79. A l'exterior

Transferències a institucions situades fora del territori de l'Estat. S'hi inclouen les transferències per a socis (*partners*) en projectes d'investigació coordinats a la UIB.

Capítol 9. Passius financers

Aquest capítol inclou les despeses que ha d'assumir la UIB per l'amortització dels deutes contrets amb entitats financeres.

Article 91. Amortització de préstecs

Aquesta partida inclou l'amortització de l'any 2011 del préstec subscrit per la UIB per un import de 3.606.072,63 euros.

	A	B	C	D	E	F
1	CAPÍTOL I	Alts càrrecs	Personal docent	PAS funcionari	Personal laboral	TOTAL (Diners 2011)
2	ARTICLE 10 ALTS CÀRRECS					
3	100.00 BÀSIQUES	160.114,24		13.308,60		173.422,84
4	100.01 COMPLEMENTÀRIES	110.124,00				110.124,00
5	TOTAL ARTICLE 10	270.238,24		13.308,60		283.546,84
6	ARTICLE 12 FUNCIONARIS					
7	120.00 (sou grup A)		7.954.777,09	880.639,20		8.835.416,29
8	120.01 (sou grup B)			833.169,92		833.169,92
9	120.02 (sou grup C)			1.800.285,48		1.800.285,48
10	120.03 (sou grup D)			2.226.670,27		2.226.670,27
11	120.04 (sou grup E)			7.678,58		7.678,58
12	120.05 (tríenisi)		2.217.931,91	906.838,25		3.124.770,16
13	120 TOTAL BÀSIQUES		10.172.709,00	6.655.281,70		16.827.990,70
14	121.00 (destinació)		6.158.887,14	3.209.990,70		9.368.877,84
15	121.01 (específics)		7.488.773,20	1.908.142,18		9.396.915,38
16	121.02 (residència)		587.474,04	375.046,68		962.520,72
17	121.03 (fons addicional/CPT/Complements PDI)		2.233.312,80	84.322,56		2.317.635,36
18	121 TOTAL COMPLEMENTÀRIES		16.468.447,18	5.577.502,12		22.045.949,30
19	TOTAL ARTICLE 12		26.641.156,18	12.232.783,82		38.873.940,00
20	ARTICLE 13 LABORALS					
21	130.00 (bàsiques laborals fix)				201.491,84	201.491,84
22	130.01 (complementàries lab. fix)				46.948,11	46.948,11
23	130 TOTAL LABORAL FIX				248.439,95	248.439,95
24	131.00 (personal laboral) PAS				22.139,95	22.139,95
25	131.01 (personal laboral) PDI		7.993.241,52			7.993.241,52
26	TOTAL ARTICLE 13		7.993.241,52		270.579,90	8.263.821,42
27	ARTICLE 14 P. DOCENT CONTRACTAT					
28	143 (docents contractats)		0,00			0,00
29	TOTAL ARTICLE 14		0,00			0,00
30	ARTICLE 15 INCENTIUS AL RENDIMENT					
31	150.00 (prod.investigació docents)		2.310.808,68			2.310.808,68
32	150.01 productivitat compensada PAS			2.455.261,93		2.455.261,93
33	150 TOTAL productivitat		2.310.808,68	2.455.261,93		4.766.070,61
34	151.00 gratificacions (PAS funcionari)			117.638,89		117.638,89
35	TOTAL ARTICLE 15		2.310.808,68	2.572.900,82		4.883.709,50
36	ARTICLE 16 QUOTES I PRESTACIONS SOCIALS					
37	160 Quotes socials					
38	160.00 Seguretat Social		2.741.837,24	3.645.780,69	83.879,77	6.471.497,70
39	162 Despeses socials personal UIB					
40	162.00 Formació i reciclatge					46.138,00
41	162.05 Fons social					117.706,74
42	TOTAL ARTICLE 16					163.844,74
43	TOTAL CAPÍTOL I	270.238,24	39.687.043,62	18.464.773,93	354.459,67	58.940.360,20

CAPÍTOL I	Alts càrrecs	Personal docent	PAS funcionari	Personal laboral	TOTAL (Diners 201
ARTICLE 10 ALTS CÀRRECS					
100.00 BÀSIQUES	80.057,12		6.654,30		86.711,42
100.01 COMPLEMENTÀRIES	55.062,00				55.062,00
TOTAL ARTICLE 10	135.119,12		6.654,30		141.773,42
ARTICLE 12 FUNCIONARIS					
120.00 (son grup A)		3.977.388,55	440.319,60		4.417.708,15
120.01 (son grup B)		0,00	416.584,96		416.584,96
120.02 (son grup C)		0,00	900.142,74		900.142,74
120.03 (son grup D)		0,00	1.113.335,14		1.113.335,14
120.04 (son grup E)			3.839,29		3.839,29
120.05 (trinenis)		1.108.965,96	453.419,13		1.562.385,08
120 TOTAL BÀSIQUES		5.086.354,50	3.327.640,85		8.413.995,35
121.00 (destinació)		3.079.443,57	1.604.995,35		4.684.438,92
121.01 (específics)		5.085.292,61	954.071,09		6.039.363,70
121.02 (residència)		293.737,02	187.523,34		481.260,36
121.03 (fons addicional/CPT/Complements PDI)		1.116.656,40	42.161,28		1.158.817,68
121 TOTAL COMPLEMENTÀRIES		9.575.129,60	2.788.751,06		12.363.880,66
TOTAL ARTICLE 12		14.661.484,10	6.116.391,91		20.777.876,01
ARTICLE 13 LABORALS					
130.00 (bàsiques laborals fix)		0,00		100.745,92	100.745,92
130.01 (complementàries lab. fix)		0,00		23.474,06	23.474,06
130 TOTAL LABORAL FIX		0,00		124.219,98	124.219,98
131.00 (laboral eventual) PAS				11.069,98	11.069,98
131.01 (laboral eventual) PDI		3.996.620,76		0,00	3.996.620,76
TOTAL ARTICLE 13		3.996.620,76		135.289,95	4.131.910,71
ARTICLE 14 P. DOCENT CONTRACTAT					
143 (docents contractats)		0,00			0,00
TOTAL ARTICLE 14		0,00			0,00
ARTICLE 15 INCENTIUS AL RENDIMENT					
150.00 (prod.investigació docents)					0,00
150.01 productivitat compensada PAS			1.227.630,97		1.227.630,97
150 TOTAL productivitat		0,00	1.227.630,97		1.227.630,97
151.00 gratificacions (PAS funcionari)			58.819,45		58.819,45
TOTAL ARTICLE 15		0,00	1.286.450,41		1.286.450,41
ARTICLE 16 QUOTES I PRESTACIONS SOCIALS					
160 Quotes socials					
160.00 Seguretat Social		1.370.918,62	1.822.890,35	41.939,88	3.235.748,85
162 Despeses socials personal UIB					
TOTAL CAPÍTOL I	135.119,12	20.029.023,48	9.232.386,97	177.229,84	29.573.759,40

CAPÍTOL I	Alts càrrecs	Personal docent	PAS funcionari	Personal laboral	TOTAL (Diners 2011)
ARTICLE 10 ALTS CÀRRECS					
100.00 BÀSIQUES	80.057,12		6.654,30		86.711,42
100.01 COMPLEMENTÀRIES	55.062,00				55.062,00
TOTAL ARTICLE 10	135.119,12		6.654,30		141.773,42
ARTICLE 12 FUNCIONARIS					
120.00 (son grup A)		3.977.388,55	440.319,60		4.417.708,15
120.01 (son grup B)		0,00	416.584,96		416.584,96
120.02 (son grup C)		0,00	900.142,74		900.142,74
120.03 (son grup D)		0,00	1.113.335,14		1.113.335,14
120.04 (son grup E)			3.839,29		3.839,29
120.05 (trinenis)		1.108.965,96	453.419,13		1.562.385,08
120 TOTAL BÀSIQUES		5.086.354,50	3.327.640,85		8.413.995,35
121.00 (destinació)		3.079.443,57	1.604.995,35		4.684.438,92
121.01 (específics)		2.403.480,59	954.071,09		3.357.551,68
121.02 (residència)		293.737,02	187.523,34		481.260,36
121.03 (fons addicional/CPT/Complements PDI)		1.116.656,40	42.161,28		1.158.817,68
121 TOTAL COMPLEMENTÀRIES		6.893.317,58	2.788.751,06		9.682.068,64
TOTAL ARTICLE 12		11.979.672,08	6.116.391,91		18.096.063,99
ARTICLE 13 LABORALS					
130.00 (bàsiques laborals fix)		0,00		100.745,92	100.745,92
130.01 (complementàries lab. fix)		0,00		23.474,06	23.474,06
130 TOTAL LABORAL FIX		0,00		124.219,98	124.219,98
131.00 (laboral eventual)PAS				11.069,98	11.069,98
131.01 (laboral eventual)PDI		3.996.620,76			3.996.620,76
TOTAL ARTICLE 13		3.996.620,76		135.289,95	4.131.910,71
ARTICLE 14 P. DOCENT CONTRACTAT					
143 (docents contractats)		0,00			0,00
TOTAL ARTICLE 14		0,00			0,00
ARTICLE 15 INCENTIUS AL RENDIMENT					
150.00 (prod.investigació docents)		2.310.808,68			2.310.808,68
150.01 productivitat compensada PAS			1.227.630,97		1.227.630,97
150 TOTAL productivitat		2.310.808,68	1.227.630,97		3.538.439,65
151.00 gratificacions (PAS funcionari)			58.819,45		58.819,45
TOTAL ARTICLE 15		2.310.808,68	1.286.450,41		3.597.259,09
ARTICLE 16 QUOTES I PRESTACIONS SOCIALS					
160 Quotes socials					
160.00 Seguretat Social		1.370.918,62	1.822.890,35	41.939,88	3.235.748,85
162 Despeses socials personal UIB					
TOTAL CAPÍTOL I	135.119,12	19.658.020,14	9.232.386,97	177.229,84	29.202.756,06

Informació complementària sobre les despeses de personal
Programa 331A

CAPÍTOL I	Alts càrrecs	Personal docent	PAS funcional	Personal laboral	TOTAL (Diners 2010)
ARTICLE 16 PRESTACIONS SOCIALS					
162.00 Formació i reciclatge					46.138,00
162.05 Fons social					117.706,74
TOTAL PROGRAMA 331A					163.844,74

Despeses de personal. PDI numerari

APLICACIONS		DOTACIONS				120.00				121.00		121.01		121.02		TOTAL	TOTAL PLACES
CATEGORIA	DEDICACIÓ	Als càrrecs	Numeraris	Interi	total	SOU BASE (12)		pagues extres(2)		C. DESTINACIÓ(14)		C. ESPECÍFICOS(14)		C. RESIDÈNCIA(12)		INDIV	PLANTILLA
						INDIV.	TOTAL	INDIV.	TOTAL	INDIV.	TOTAL	INDIV.	TOTAL	INDIV.	TOTAL		
CU	TC	4	120	1	125	13.308,60	1.610.340,60	1.368,72	165.615,12	12.165,02	1.520.627,50	13.715,04	1.714.492,50	1.103,14	137.895,00	41.661,45	5.148.970,72
CU	TP		3		3	5.765,28	17.295,84	592,93	1.778,79	11.211,62	33.634,86		0,00	477,84	1.433,52	18.047,67	54.143,01
TU/CEU	TC	7	316	4	327	13.308,60	4.258.752,00	1.368,72	437.990,40	11.141,90	3.643.401,30	6.398,84	2.092.420,68	1.103,14	360.733,32	33.321,22	10.793.297,70
TU/CEU	TP 6h.		3		3	5.765,28	17.295,84	592,93	1.778,79	7.598,64	22.795,92		0,00	477,84	1.433,52	14.434,60	43.304,07
TU/CEU	TP 3h		1		1	2.882,64	2.882,64	296,46	296,46	3.799,32	3.799,32		0,00	238,92	238,92	7.217,34	7.217,34
TEU	TC		82	9	91	13.308,60	1.211.082,60	1.368,72	124.553,52	9.774,80	889.506,80	3.950,64	359.510,08	1.103,14	100.387,50	29.505,94	2.685.040,54
TEU	TP 6h.		1		1	5.765,28	5.765,28	592,93	592,93	5.945,80	5.945,80		0,00	477,84	477,84	12.781,85	12.781,85
TEU	TP 4h.		1		1	3.843,48	3.843,48	395,28	395,28	3.963,96	3.963,96		0,00	318,60	318,60	8.521,32	8.521,32
TEU	TP 3h.		0		0	2.882,64	0,00	296,46	0,00	2.972,90	0,00		0,00	238,92	0,00	6.390,92	0,00
	TOTAL	11	527	14	552		7.127.258,28		733.001,20		6.123.675,46		4.166.423,24		602.918,28		18.753.276,55

PLACES MINORITZADES TU/CEU	7	13.308,60	93.160,20	1.368,72	9.581,04	11.141,90	77.993,30	6.398,84	44.791,88	1.103,14	7.722,12	33.321,22	233.248,54
PLACES MINORITZADES TEU	7	13.308,60	93.160,20	1.368,72	9.581,04	9.774,80	68.423,60	3.950,64	27.654,62	1.103,14	7.722,12	29.505,94	206.541,58
TOTAL PROFESSORAT	538		6.940.937,88		713.839,21		5.977.258,56		4.093.976,74		587.474,04		18.313.486,43

	Anl.	
SOU BASE ALTS CÀRRECS	100.00	160.114,25
COMPLEMENT ALT CÀRREC	100.01	110.124,00
100% C. ESPECÍFIC PAGUES EXTRES	121.01	0,00
Previsió noxes necessàries per estudis de tram i posterior		300.000,00
PROMOCIONS		0,00
CÀRRECS ACADÈMICS(14 pagues)	121.01	712.984,44
MÉRITS DOCENTS(14 pagues)	121.01	2.681.812,05
FRANS D'INVESTIGACIÓ	150.00	1.129.449,16
COMPLEMENT HOMOLOGACIÓ CCAA (invest.)	150.00	1.145.782,96
COMPLEMENT HOMOLOGACIÓ CCAA (mèrits)-TEU's	121.03	2.233.312,80
MÉRITS NO UNIVERSITARIS	150.00	35.576,56
TRIENNIS	120.05	2.217.931,91
Idi 30/1990	121.00	181.628,58
		TOTAL PARCIAL PDI
		29.222.205,10
QUOTA PATRONAL INTERINS	160.00	218.013,47
		TOTAL GLOBAL
		29.440.216,57

DESPESES DE PERSONAL. PDI CONTRACTAT LABORAL

APLICACIONS	DOTACIONS			131.01		131.01		131.01				131.01			
	CATEGORIA	pla.	*	SOU BASE(12)		COMPLEMENTOS(12)		C. RESIDÈNCIA(12)		PAGA EXTRA (2)		TOTAL	INDEMNITZACIÓ		TOTAL
				total	INDIV.	TOTAL	INDIV.	TOTAL	INDIV.	TOTAL	INDIV.	TOTAL	INDIV.	TOTAL	PLACES
AJUDANT	25		25	10.646,64	266.166,00	2.429,04	60.726,00	1.103,16	27.579,00	2.202,84	55.071,00	16.381,68	359,05	8.976,26	418.518,26
AJUDANT DOCTOR	19		19	10.646,64	202.286,16	8.285,76	157.429,44	1.103,16	20.960,04	3.247,34	61.699,46	23.282,90	510,31	9.695,89	452.070,99
PROF. COL·LABORADOR	52		52	13.308,60	692.047,20	11.764,68	611.763,36	1.103,16	57.364,32	3.753,50	195.182,00	29.929,94	656,00	34.111,93	1.590.468,81
CONTRACTAT DOCTOR	36		36	13.308,60	479.109,60	15.034,92	541.257,12	1.103,16	39.713,76	3.982,30	143.362,80	33.428,98	732,69	26.376,84	1.229.820,12
VISITANTS (CD)	2		2	13.308,60	26.617,20	15.034,92	30.069,84	1.103,16	2.206,32	3.982,30	7.964,60	33.428,98	732,69	1.465,38	68.323,34
VISITANTS (PC)	2		2	13.308,60	26.617,20	11.764,68	23.529,36	1.103,16	2.206,32	3.753,50	7.507,00	29.929,94	656,00	1.312,00	61.171,88
VISITANT (Aj. Dr.)	1		1	10.646,64	10.646,64	8.285,76	8.285,76	1.103,16	1.103,16	3.247,34	3.247,34	23.282,90	510,31	510,31	23.793,21
ASSOCIAT 6 h.	91		91	3.884,52	353.491,32	2.234,04	203.297,64	503,16	45.787,56	1.039,04	94.552,64	7.660,76	167,91	15.279,54	712.408,70
ASSOCIAT 5h.	1		1	3.237,10	3.237,10	1.861,70	1.861,70	419,30	419,30	865,86	865,86	6.383,96	139,92	139,92	6.523,88
ASSOCIAT 4 h.	113		113	2.589,72	292.638,36	1.489,44	168.306,72	335,40	37.900,20	692,82	78.288,66	5.107,38	111,94	12.649,51	589.783,45
ASSOCIAT 3 h.	224		224	1.942,32	435.079,68	1.117,08	250.225,92	251,52	56.340,48	519,38	116.341,12	3.830,30	83,95	18.805,20	876.792,40
ASSOCIAT 2h.	4		4	1.294,88	5.179,52	744,72	2.978,88	167,70	670,80	346,41	1.385,64	2.553,71	55,97	223,89	10.438,73
ASSOCIAT 1h.	5		5	647,44	3.237,20	372,36	1.861,80	83,85	419,25	173,20	866,00	1.276,85	27,99	139,93	6.524,18
TOTAL CONTRACTATS PLANTILLA	575	0	575		2.796.353,18		2.061.593,54		292.670,51		766.334,12			129.686,60	6.046.637,95
EMÈRITS	8		8		0,00		0,00		0,00		0,00	0,00	0,00	0,00	190.950,12
AS. PER SABÀTICS (1-3h)	0		0	1.942,32	0,00	1.117,08	0,00	251,52	0,00	519,38	0,00	3.830,30	83,95	0,00	0,00
CONTRACTAT DOCTOR (PI 3)	16		16	13.308,60	212.937,60	15.034,92	240.558,72	1.103,16	17.650,56	3.982,30	63.716,80	33.428,98	732,69	11.723,04	546.586,72
ASSOCIATS CONVENIS 6h.	1		1	3.884,52	3.884,52	2.234,04	2.234,04	503,16	503,16	1.039,04	7.660,76	7.660,76	167,91	167,91	7.828,67
ASSOCIATS CONVENIS 4h.	4		4	2.589,72	10.358,88	1.489,44	5.957,76	335,40	1.341,60	692,82	2.771,28	5.107,38	111,94	447,77	20.877,29
ASSOCIATS CONVENIS 3h.	12		12	1.942,32	23.307,84	1.117,08	13.404,96	251,52	3.018,24	519,38	6.232,56	3.830,30	83,95	1.007,42	46.971,02
TOTAL CONTRACTATS LABORALS	616	0	616		3.046.842,02		2.323.749,02		315.184,07		840.093,80			143.032,74	6.859.851,77
ASSOCIATS ESTRANGERS (3 places)				131.01											162.937,35
TRIENNIS PROF. INDEFINITS				131.01											172.583,87
MÉRITS DOCENTS I TRAMS INVESTIGACIÓ				131.01											0,00
COMPLEMENTOS CCAA				131.01											718.727,52
TOTAL RETRIBUCIONS CONTRACTATS				131.01											7.914.100,51
1% increment específic pagues extres															79.141,01
															7.993.241,52
QUOTA PATRONAL				160,00											2.523.823,77
TOTAL GLOBAL CONTRACTATS															10.517.065,29

* Pròxima desdotació

DESPESES DE PERSONAL. PAS FUNCIONARI (I)

RETRIBUCIONS BÀSIQUES (apl. 120.00, 120.01, 120.02, 120.03 i 120.04) i RESIDÈNCIA (apl. 121.02)

CATEGORIA	GRUP	DOTACIONS	SOU BASE (12)			C. RESIDÈNCIA(12)			TOTAL	TOTAL
			APLICACIÓ	INDIV.	TOTAL	APLICACIÓ	INDIV.	TOTAL	INDIVIDUAL	GENERAL
C.G.TÈCNIC DE C	A1	1	100.00	13.308,60	13.308,60	121.02	1.103,16	1.103,16	14.411,76	14.411,76
C.G.TÈCNIC DE C	A1	12	120.00	13.308,60	159.703,20	121.02	1.103,16	13.237,92	14.411,76	172.941,12
C.G. ESCALA DE	A2	23	120.01	11.507,76	264.678,48	121.02	887,04	20.401,92	12.394,80	285.080,40
C.G.ADMINISTR.	C1	102	120.02	8.640,24	881.304,48	121.02	772,20	78.764,40	9.412,44	960.068,88
C.G.AUXILIAR A	C2	118	120.03	7.191,00	848.538,00	121.02	511,80	60.392,40	7.702,80	908.930,40
TOTAL PLACES		256			2.167.532,76			173.899,80		2.341.432,56

APLICACIÓ

TOTAL GLOBAL RETRIBUCIONS BÀSIQUES I COMPLEMENTÀRIES DEL PAS FUNCIONARI			2.341.432,56
PAGUES EXTRES	120.00/01/02/03		317.048,48
TOTAL COMPLEMENT PERSONAL	121.03		3.568,84
TOTAL PRODUCTIVITAT EQUIPARADA	150.01		3.068,85
TOTAL COMPLEMENT DE DESTINACIÓ	121.00		1.521.615,76
TOTAL COMPLEMENT ESPECÍFIC	121.01		1.116.885,31
TOTAL PRODUCTIVITAT COMPENSADA	150.01		1.015.488,00
NOVES NECESSITATS COJUNTURALS	120.03	Funcionaris CG i CE	433.654,15
PROMOCIONS	120.02		0,00
CARRERA ADMINISTRATIVA	121.00		0,00
TRIENNIS	120.05		453.419,12
Llei 30/1990	121.00		11.482,52
GRATIFICACIONS	151.00		46.806,35
TOTAL RETRIBUCIONS PAS FUNCIONARI		TOTAL PARCIAL	7.264.469,94
QUOTA PATRONAL	160.00		1.797.718,57
TOTAL GLOBAL			9.062.188,51

Despeses de personal. PAS funcionari (II)

RETRIBUCIONS BÀSIQUES (apl. 120.00, 120.01, 120.02, 120.03 i 120.04) i RESIDÈNCIA (apl. 121.02)

CATEGORIA	GRUP	DOTACIONS	SOU BASE			C. RESIDÈNCIA			TOTAL	TOTAL
			APLICACIÓ	INDIV.	TOTAL	APLICACIÓ	INDIV.	TOTAL	INDIVIDUAL	GENERAL
E. TÈCNIC CTI	A1	14	120.00	13.308,60	186.320,40	121.02	1.103,16	15.444,24	14.411,76	201.764,64
E. TÈCNIC SUPERIOR	A1	30	120.00	13.308,60	399.258,00	121.02	1.103,16	33.094,80	14.411,76	432.352,80
E. FACULTATIU	A1	4	120.00	13.308,60	53.234,40	121.02	1.103,16	4.412,64	14.411,76	57.647,04
C.E.AJUDANT B	A2	6	120.01	11.507,76	69.046,56	121.02	887,04	5.322,24	12.394,80	74.368,80
C.E.TÈCNIC MITJAN	A2	14	120.01	11.507,76	161.108,64	121.02	887,04	12.418,56	12.394,80	173.527,20
C.E.TÈCNIC MITJAN	A2	21	120.01	11.507,76	241.662,96	121.02	887,04	18.627,84	12.394,80	260.290,80
C.E.TÈCNIC MITJAN	A2	1	120.01	5.753,88	5.753,88	121.02	443,52	443,52	6.197,40	6.197,40
C.E.AUXILIAR B	C1	30	120.02	8.640,24	259.207,20	121.02	772,20	23.166,00	9.412,44	282.373,20
C.E. TÈC. ESPECIAL	C1	17	120.02	8.640,24	146.884,08	121.02	772,20	13.127,40	9.412,44	160.011,48
C.E.TÈCNIC ESPECIAL	C1	33	120.02	8.640,24	285.127,92	121.02	772,20	25.482,60	9.412,44	310.610,52
C.E. AUXILIAR S	C2	16	120.03	7.191,00	115.056,00	121.02	511,80	8.188,80	7.702,80	123.244,80
C.E.AUXILIAR S	C2	80	120.03	7.191,00	575.280,00	121.02	511,80	40.944,00	7.702,80	616.224,00
AUX. SUPORT A	E	1	120.04	6.581,64	6.581,64	121.02	474,24	474,24	7.055,88	7.055,88
TOTAL PLACES		267			2.504.521,68			201.146,88		2.705.668,56

APLICACIÓ

TOTAL GLOBAL RETRIBUCIONS BÀSIQUES I COMPLEMENTÀRIES DEL PAS FUNCIONARI			2.705.668,56
PAGUES EXTRES	120.00/01/02/03/04		338.994,98
TOTAL PRODUCTIVITAT EQUIPARADA	150,01		366.726,90
TOTAL PRODUCTIVITAT COMPENSADA	150,01		1.069.978,18
TOTAL COMPLEMENT ESPECÍFIC	121,01		791.256,87
TOTAL COMPLEMENT DE DESTINACIÓ	121,00		1.676.892,42
TOTAL COMPLEMENT DE ROBA	121,03		55.162,80
TOTAL COMPLEMENT PERSONAL	121		25.590,92
PROMOCIONS	120,01		0,00
TRIENNIS	120,05		453.419,13
GRATIFICACIONS	151,00		70.832,54
TOTAL RETRIBUCIONS PAS FUNCIONARI		TOTAL PARCIAL	7.554.523,30
QUOTA PATRONAL	160,00		1.848.062,12
		TOTAL GLOBAL	9.402.585,42

Despeses de personal. PAS laboral

R.P.T. PERSONAL LABORAL

SOU (apl. 130.00) I RESIDÈNCIA (apl. 130.01)+

GRUP	DOTACIÓ	SOU BASE		C. RESIDÈNCIA		TOTAL	TOTAL
		INDIVIDUAL	TOTAL	INDIVIDUAL	TOTAL	INDIVIDUAL	GENERAL
I	1	25.267,05	25.267,05	3.004,56	3.004,56	28.271,61	28.271,61
IV.1	5	15.901,50	79.507,50	1.867,20	9.336,00	17.768,70	88.843,50
IV.2	3	14.861,40	44.584,20	1.867,20	5.601,60	16.728,60	50.185,80
TOTAL	9		149.358,75		17.942,16		167.300,91

COMPLEMENT DE JORNADA (apl. 130.01)

GRUP	DOTACIÓ	IMPORT	IMPORT
		INDIVIDUAL	ANUAL
I	1	3.032,16	3.032,16
TOTAL	1		3.032,16

COMPLEMENT PAGA EXTRA (apl.130.00)

(DESTÍ)

GRUP	DOTACIÓ	IMPORT	IMPORT
		INDIVID.	ANUAL
I	1	923,94	923,94
IV.1	5	471,27	2.356,35
IV.2	3	389,91	1.169,73
TOTAL	9		4.450,02

COMPLEMENT DE ROBA (apl. 130.01)+

GRUP	DOTACIÓ	IMPORT	IMPORT
IV.1	3	645,24	1.935,72
IV.2	1	645,24	645,24
TOTAL	4		2.580,96

COMPLEMENT DE LLOC (apl. 130.01)

GRUP	DOTACIÓ	IMPORT	IMPORT
		INDIVIDUAL	ANUAL
IV.1 (PT)	1	1.502,04	1.502,04
IV.1 (PT)	3	2.377,92	7.133,76
I(CES)	1	440,64	440,64
IV.1(CES)	5	543,00	2.715,00
IV.2(CES)	3	543,00	1.629,00
TOTAL	13		13.420,44

COMPLEMENT PERSONAL (apl. 130.01)

COMPL.	EFECTIUS	IMPORT	IMPORT
		INDIVIDUAL	ANUAL
DC	1	3.039,57	3.039,57
AD	1	1.034,64	1.034,64
CP	1	1.121,46	1.121,46
TOTAL	2		5.195,67

COMPLEM. DIRECCIÓ CONVENI (apl. 130.01)

GRUP	DOTACIÓ	IMPORT	IMPORT
		INDIVIDUAL	ANUAL
IV.1	1	1.908,12	1.908,12
TOTAL	1		1.908,12

TOTAL GLOBAL PLANTILLA P.A.S. LABORAL DEL CONVENI		197.888,28
APL		
1% INCREMENT C. ESPECÍFIC PAGUES EXTRES	130.00	1.978,88
CONTRACTES DURADA DETERMINADA	131	22.139,95
LABORALS EVENTUALS PAS	131.00	
GRATIFICACIONS	130.01	2.868,60
TRIENNIS	130.00	45.704,19
TOTAL RETRIBUCIONS PAS LABORAL		270.579,90
QUOTA PATRONAL	160.00	83.879,77
TOTAL GLOBAL		354.459,67

Despeses de personal. PAS laboral

Despeses de personal. Professors associats de les Illes menors

PROFESSORS ASSOCIATS ILLES MENORS/CAMPUS EXTENS (LOU) CURS 2009-2010

CATEGORIA	Núm.places	Sou base unitari	Total sou base	complements	Total compl.	Resid. unitari	Total resid.	100% P.extra	total	Indemnització	total indemn.	Total unitari	total global
PROFESSOR COL-LABORADOR	0	13.308,60	0,00	11.764,68	0,00	1.103,16	0,00	3.753,50	0,00	656,00	0,00	30.585,94	0,00
ASSOCIATS 6h.	27	3.884,52	104.882,04	2.234,04	60.319,08	503,16	13.585,32	1.039,04	28.054,08	167,91	4.533,49	7.828,67	211.374,01
ASSOCIATS 4h.	15	2.589,72	38.845,80	1.489,44	22.341,60	335,40	5.031,00	692,82	10.392,30	111,94	1.679,14	5.219,32	78.289,84
ASSOCIATS 3h.	60	1.942,32	116.539,20	1.117,08	67.024,80	251,52	15.091,20	519,38	31.162,80	83,95	5.037,11	3.914,25	234.855,11
ASSOCIATS 1h.	1	647,44	647,44	372,36	372,36	83,85	83,85	173,20	173,20	27,99	27,99	1.304,84	1.304,84
103												total global	525.823,79
1% c. específic pagues extres													
TOTAL													525.823,79
QUOTA PATRONAL													174.573,50
COMPLEMENT CAMPUS EXTENS													21.798,00
PDI FUNCIONARI													

TOTAL NÓMINA+QUOTA PATRONAL 722.195,29

PROF. ASSOCIATS ILLES MENORS/CAMPUS EXTENS CURS 2009-2010 = 103

TOTAL 722.195,29 EUROS

5. Programa d'inversions 2011

Les inversions pressupostades per a l'exercici 2011 seran finançades mitjançant el flux de caixa (*cash flow*) generat i una operació de lísing, així mateix presentam un programa d'inversions que només es podrà executar en la seva totalitat si es generen els ingressos suficients.

Residència

Naturalesa	Pla 2011
Mobiliari i inversions de reposició	4.000,00 €
Millores en habitacions i zones comunes	6.000,00 €
Connexió Internet Wi-Fi	17.500,00 €
Millora de la seguretat de l'edifici	6.000,00 €
Millores a l'edifici	20.000,00 €

CampusEsport

Naturalesa	Pla 2011
Piscina (buidatge i reposició)	35.900,00 €
Maquinària de la sala de <i>fitness</i>	82.000,00 €
Vestidors de la planta baixa	30.000,00 €
Reparació de les pistes de pàdel	22.000,00 €
Vestidor de la piscina	6.073,11 €
Grup de pressió de regulació d'aigua	8.000,00 €

UIBcongres

Naturalesa	Pla 2011
Aplicacions informàtiques	3.000,00 €

6. Estadístiques i dades de funcionament

Ocupació de la Residència d'Estudiants. Curs 2009-2010

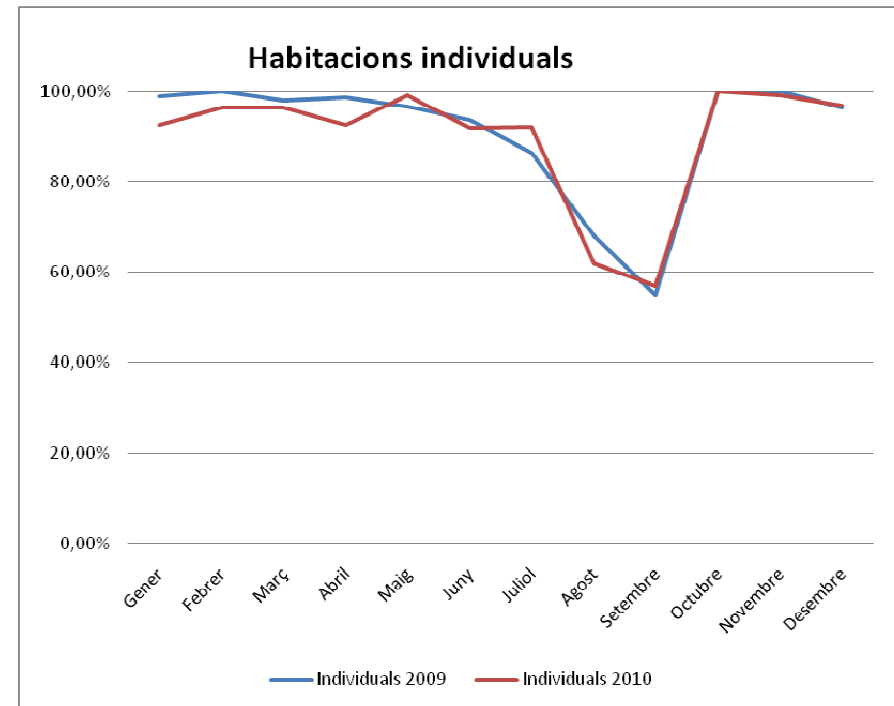
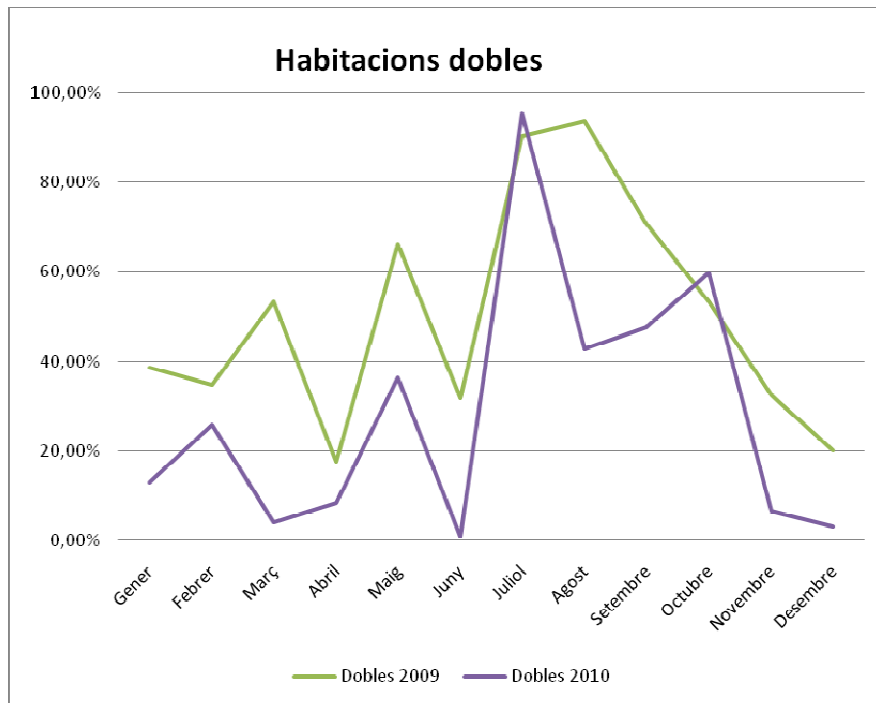

Evolució de socis de CampusEsport

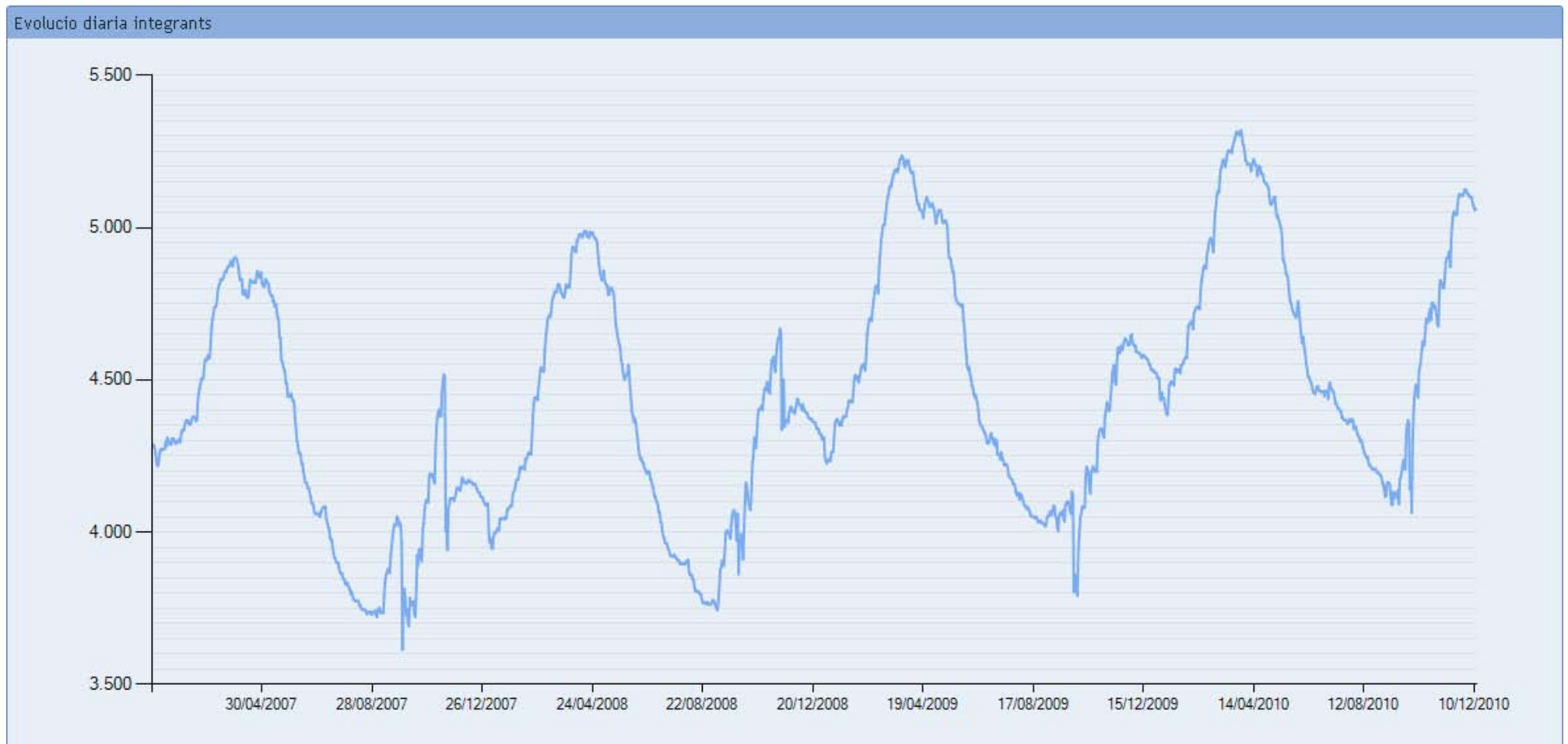

Comparativa evolució integrants

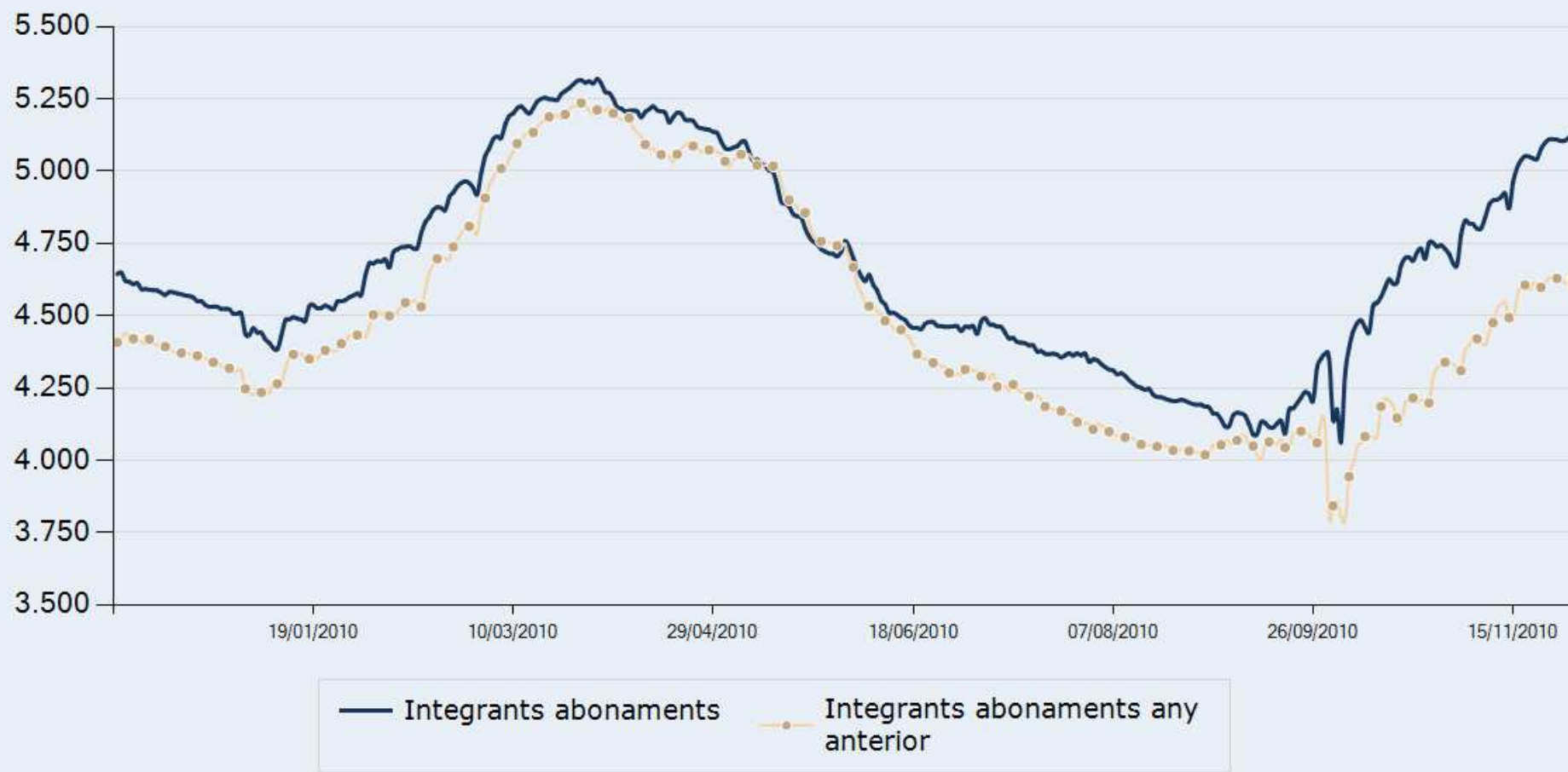

Esdeveniments organitzats pel servei de congressos

Esdeveniment	Data	Nombre aproximat d'assistents
Presentación Proyecto iSA	26 de febrer de 2010	50
7es Rencontres Universitaires Euroméditerranéennes AVERROÉS	Del 13 al 15 de maig de 2010	52
8th WORKSHOP Professor V. J. Benedí	Del 20 al 25 de juny de 2010	31
10th International Robert Graves Conference	Del 6 al 10 de juliol de 2010	64
3ª Jornadas de la Red de Catálisis Asimétrica (Red CASI)	Del 7 al 8 d'octubre de 2010	45
Third EUCogII Members Conference	Del 8 al 9 d'octubre de 2010	100
IV Congreso Internacional de la Sociedad Española de Estudios Literarios de Cultura Popular	Del 20 al 22 d'octubre de 2010	126
43ª Junta Directiva de CINDA	Del 25 al 26 d'octubre de 2010	51
Conference of Stakeholders ARIMNet	Del 28 al 29 d'octubre de 2010	90

Congresos confirmats per a 2011:

En aquests moments els esdeveniments confirmats per a 2011 són:

- I Congreso Internacional de Turismo y Lenguas Extranjeras, 14 i 15 d'abril de 2011
- 5th HyMeX Workshop, del 16 al 19 de maig de 2011
- BUKs, del 27 al 29 de juny de 2011
- Solar Coronal Loops, del 29 de juny al 2 de juliol de 2011
- Cuarto Congreso Ibérico de Percepción, del 6 al 8 de juliol de 2011
- Simposio de Estudios Polares, del 7 al 9 de setembre de 2011
- ECINEQ, juliol de 2011
- XXI Congreso de Ecuaciones Diferenciales y Aplicaciones / XI Congreso de Matemática Aplicada, del 5 al 9 de setembre de 2011
- V Congreso de Biología de la Conservación de Plantas, del 28 de setembre a l'1 d'octubre de 2011
- 6th European Conference on Severe Storms, del 3 al 8 d'octubre de 2011
- Congrés Enginyeria Química, 27 i 28 d'octubre de 2011

Candidatures. Estam treballant en la candidatura dels esdeveniments següents:

- MEDIMIGRA, del 27 al 29 d'abril de 2011
- II Jornadas Internacionales sobre el Estudio de la Fibromialgia, 12 i 13 de maig de 2011
- VIII Escuela de Química Teórica, juliol de 2011
- V Jornadas de Proliferación Celular y Cáncer, setembre de 2011

Annex I

Pla d'actuacions 2011

Fundació General de la UIB

Ingressos CampusEsport	<i>Pla d'actuacions 2011</i>
Abonaments	637.591,55 €
Anual	330.406,06 €
Semestral	80.498,84 €
Trimestral	139.121,50 €
Mensual i altres	70.465,15 €
Carnets abonaments	17.100,00 €
Arrendament d'instal·lacions	211.766,85 €
Gespa artificial	31.680,85 €
Pavelló cobert	39.389,35 €
Tennis i pàdel	84.557,25 €
Altres arrendaments	56.139,40 €
Activitats esportives i d'oci	887.128,65 €
Cursos de natació	268.411,00 €
Aniversaris	8.641,00 €
Cursos de tennis i pàdel	38.400,00 €
Programa Escolar de Natació	175.110,85 €
Lligues de futbol 7	88.905,30 €
Escola de Futbol Base	83.950,00 €
Escola de Waterpolo	33.722,41 €
Estades Ludicoesportives	106.227,09 €
Summer School	25.700,00 €
Vacances Actives	22.615,77 €
Trofeu UIB/CEDU	31.445,23 €
Escola de temps lliure	4.000,00 €
Venda de material	8.151,95 €
Subvencions	52.940,72 €
Altres ingressos	46.160,08 €
Patrocinadors d'instal·lacions	25.000,00 €
Ingressos per serveis diversos	11.622,08 €
Ingressos per la cafeteria	9.538,00 €
Total ingressos CampusEsport	1.843.739,80 €

Ingressos Residència d'Estudiants	<i>Pla d'actuacions 2011</i>
Curs acadèmic	553.993,37 €
Residents	518.000,00 €
Habitacions dobles curs	25.950,54 €
Servei de menjador	10.042,83 €
Estiu	282.000,00 €
Habitacions i pensions	282.000,00 €
Altres ingressos	8.961,36 €
Telèfon habitacions	2.069,83 €
Lloguer de màquines expenedores	1.872,00 €
Fitxes per a les rentadores	2.956,86 €
Altres ingressos	2.062,67 €
Total ingressos Residència d'Estudiants	844.954,73 €

Ingressos UIBcongres	<i>Pla d'actuacions 2011</i>
Ingressos serveis congressos	85.325,00 €
Ingressos per congressos	73.325,00 €
Ingressos per gestió de proveïdors	9.000,00 €
Altres ingressos	3.000,00 €
Ingressos per activitats organitzades	420.000,00 €
Total ingressos UIBcongres	505.325,00 €

Ingressos serveis generals	<i>Pla d'actuacions 2011</i>
Ingressos per gestió	8.296,50 €
Total ingressos serveis generals	8.296,50 €

Altres ingressos FuGUIB	<i>Pla d'actuacions 2011</i>
Coral UIB	84.000,00 €
Total altres ingressos FuGUIB	84.000,00 €

	<i>Pla d'actuacions 2011</i>
TOTAL INGRESSOS	3.286.316,04 €

Despeses CampusEsport	<i>Pla d'actuacions 2011</i>
Despeses de personal	796.356,82 €
Sous i salaris	614.072,10 €
Quotes socials	179.284,72 €
Formació	3.000,00 €
Compres de material	3.627,39 €
Treballs realitzats per altres empr.	43.088,55 €
Neteja	5.735,04 €
Seguretat	9.247,01 €
Cursos d'anglès	19.985,00 €
Altres serveis	8.121,50 €
Reparacions i manteniment	84.452,46 €
Manteniment integral	12.573,57 €
Manteniment de l'ascensor	1.923,51 €
Manteniment de la sala de <i>fitness</i>	6.000,00 €
Manteniment de la piscina	18.440,00 €
Reparacions i manteniment	30.515,38 €
Material de manteniment	15.000,00 €
Primes d'assegurances	17.840,29 €
Publicitat i promoció	63.856,79 €
Publicitat	51.182,28 €
Obsequis als participants en activitats	12.674,51 €
Subministraments	247.413,01 €
Telèfon	10.643,86 €
Aigua	38.557,26 €
Combustibles	9.000,00 €
Energia tèrmica	75.572,49 €
Energia elèctrica	113.639,40 €
Beques i ajuts a l'estudi	11.605,09 €
Beques per a activitats en vacances	11.605,09 €
Ajuts individuals	6.960,00 €
Activitats esportives i oci	183.225,29 €
Posa't en Marxa	3.494,12 €
Estades Ludicoesportives	28.876,78 €
Aniversaris	4.907,47 €
Activitats de natació	8.970,80 €
Vacances Actives	4.489,47 €
Set contra Set	18.731,10 €
Escola de Futbol	72.591,52 €
CEDU/TUIB	38.745,63 €
Despeses per altres activitats	2.418,40 €

Altres despeses corrents	45.562,67 €
Material esportiu	1.887,59 €
Productes de neteja	13.315,51 €
Vestuari del personal	6.307,65 €
Altres despeses	12.909,51 €
Serveis bancaris	11.142,41 €
Amortitzacions	179.640,00 €
Amortitzacions	179.640,00 €
Despeses CampusEsport	1.683.628,35 €

Despeses Residència	<i>Pla d'actuacions 2011</i>
Despeses de personal	171.754,80 €
Sous i salaris	129.354,80 €
Quotes socials	42.400,00 €
Treballs realitzats per altres empr.	375.265,00 €
Neteja	10.707,37 €
Bugaderia	20.136,58 €
Servei de vigilància	38.911,22 €
Servei de menjador	305.509,83 €
Reparacions i conservació	23.268,40 €
Manteniment	5.053,22 €
Reparacions i manteniment	2.620,00 €
Manteniment de l'ascensor	1.765,14 €
Material de manteniment	13.830,03 €
Primes d'assegurances	2.234,05 €
Beques d'estudi	4.686,25 €
Publicitat i promoció	7.400,00 €
Subministraments	37.337,21 €
Energia elèctrica	9.273,60 €
Aigua	13.862,62 €
Telèfon	5.889,07 €
Energia tèrmica	6.000,00 €
Combustibles	249,24 €
Gas per a la cuina	2.062,67 €
Altres despeses corrents	51.245,80 €
Activitats culturals dels residents	10.434,66 €
Arrendaments	22.047,41 €
Productes de neteja	7.504,98 €
Altres despeses	11.258,74 €
Despeses financeres	681,84 €
Amortitzacions	36.199,69 €
Total despeses Residència	710.073,03 €

Despeses UIBcongres	<i>Pla d'actuacions 2011</i>
Despeses de personal	72.278,77 €
Sous i salaris	54.204,93 €
Quotes socials	17.613,84 €
Formació	460,00 €
Publicitat i promoció	2.400,00 €
Altres despeses socials	2.250,00 €
Beques per a congressos	2.250,00 €
Altres despeses	2.542,08 €
Subministraments	1.458,00 €
Telèfon	1.458,00 €
Manteniment d'aplicacions informàtiques	1.167,78 €
Manteniment de programa	1.167,78 €

Amortitzacions	1.620,00 €
Despeses per organització d'activitats	420.000,00 €
Total despeses congressos	503.716,63 €

Despeses serveis generals	<i>Pla d'actuacions 2011</i>
Despeses de personal	233.652,54 €
Sous i salaris	176.152,54 €
Quotes socials	57.500,00 €
Treballs realitzats per altres empr.	11.013,35 €
Auditoria de comptes	4.951,72 €
Cànon anual ISO 14001/9001	2.437,66 €
Certificació ISO 14001/9001	1.393,83 €
Servei de prevenció	2.230,14 €
Serveis de professionals independents	16.800,00 €
Assessoria laboral	16.800,00 €
Reparacions i conservacions	12.312,58 €
Publicitat i promoció	600,00 €
Subministraments	3.720,00 €
Despeses financeres	73,00 €
Altres despeses corrents	10.090,24 €
Amortitzacions	16.636,32 €
Despeses serveis generals	304.898,03 €

Altres despeses FuGUIB	<i>Pla d'actuacions 2011</i>
Coral UIB	84.000,00 €
Total altres despeses FuGUIB	84.000,00 €

	<i>Pla d'actuacions 2011</i>
TOTAL DESPESES	3.286.316,04 €

Inversions i operacions financeres	
Inversions CampusEsport	101.973,11 €
Inversions Residència	53.500,00 €
Inversions Congressos	3.000,00 €
Inversions SG	0,00 €
Amortització préstec	30.050,60 €
Total inversions i operacions financeres	188.523,71 €

Resum del Pla d'actuacions 2011: FuGUIB

Ingressos	Euros	%
CampusEsport	1.843.739,80	56,10%
Residència d'Estudiants	844.954,73	25,71%
Serveis generals	8.296,50	0,25%
Organització de congressos	505.325,00	15,38%
Altres ingressos FuGUIB	84.000,00	2,56%
TOTAL INGRESSOS 2010	3.286.316,04	100,00%

Despeses	Euros	%
Despeses de personal	1.274.042,92	38,77%
Treballs realitzats per altres empr.	429.366,90	13,07%
Reparacions i conservació	121.201,21	3,69%
Serveis de professionals independents	16.800,00	0,51%
Subministraments	289.928,22	8,82%
Altres despeses corrents	232.900,64	7,09%
Activitats per congressos	420.000,00	12,78%
Activitats esportives i oci	183.225,29	5,58%
Activitats de la Coral UIB	84.000,00	2,56%
Despeses financeres	754,84	0,02%
Amortitzacions	234.096,01	7,12%
TOTAL DESPESES 2010	3.286.316,04	100,00%

Comparació pressuposts 2010 i 2011

Ingressos	2010	2011	Var %
CampusEsport	1.795.768,83	1.843.739,80	2,67%
Residència d'Estudiants	840.565,50	844.954,73	0,52%
Serveis generals	13.696,50	8.296,50	-39,43%
Organització de congressos	308.900,00	505.325,00	63,59%
Altres ingressos FuGUIB	100.000,00	84.000,00	-16,00%
TOTAL INGRESSOS	3.058.930,83	3.286.316,04	7,43%

Despeses	2010	2011	Var %
Despeses de personal	1.213.802,46	1.274.042,92	4,96%
Treballs realitzats per altres empreses	395.833,11	429.366,90	8,47%
Reparacions i conservació	142.462,43	121.201,21	-14,92%
Serveis de professionals independents	18.200,00	16.800,00	-7,69%
Subministraments	245.295,23	289.928,22	18,20%
Activitats esportives i oci	211.450,00	183.225,29	-13,35%
Despeses financeres	1.202,02	754,84	-37,20%
Altres despeses corrents	260.667,32	232.900,64	-10,65%
Activitats de congressos	225.000,00	420.000,00	86,67%
Activitats de la Coral UIB	100.000,00	84.000,00	-16,00%
Amortitzacions	245.018,26	234.096,01	-4,46%
TOTAL DESPESES	3.058.930,83	3.286.316,04	7,43%

Inversions i operacions financeres	2010	2011	Var %
CampusEsport	122.377,19	101.973,11	-16,67%
Residència	56.481,78	53.500,00	-5,28%
Congressos	9.413,63	3.000,00	-68,13%
Amortització préstec	30.050,60	30.050,60	0,00%
TOTAL INVERSIONS i OF	218.323,20	188.523,71	-13,65%

Pla d'actuacions. Ingressos 2011
Fundació General de la UIB

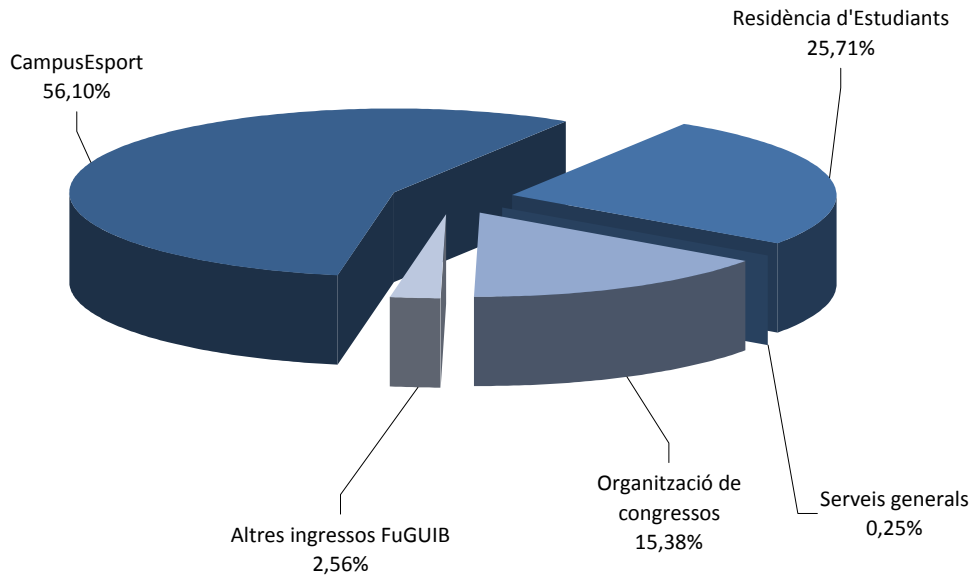

Pla d'actuacions. Despeses 2011
Fundació General de la UIB

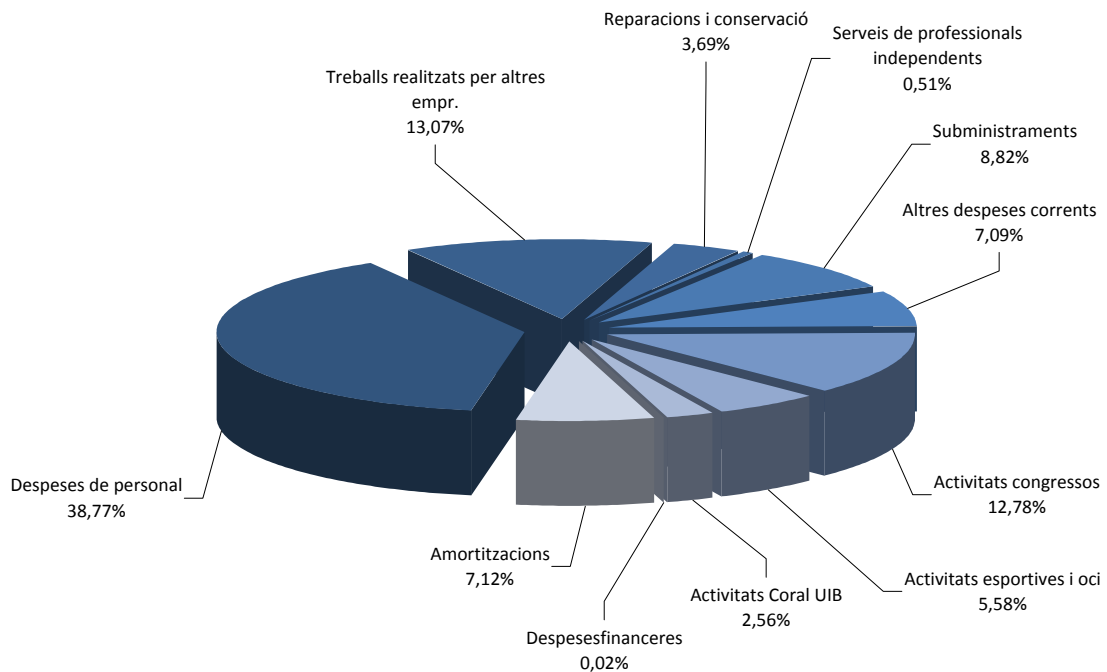

2011

Pressupost general de la FUEIB, aprovat pel Patronat, junta de data 03-12-10

Ingressos

1. Ingressos de l'entitat per activitat pròpia:	0,00
a) Quotes d'usuaris i afiliats	3.051.230,00
b) Ingressos de promocions, patrocinadors i col·laboracions	0,00
c) Subvencions, donacions i llegats imputats al resultat	2.272.103,00
2. Venda i altres ingressos ordinaris de l'activitat mercantil	0,00
3. Altres ingressos	0,00
4. Ingressos financers	30.000,00
5. Ingressos extraordinaris	17.542,16
Total ingressos per operacions de funcionament	5.370.875,16

1.a) Inclou la pràctica totalitat dels ingressos de la FUE: matrícules de cursos, transferències del Govern per a cursos i projectes, cobraments a compte dels articles 83 de la LOU i de facturació dels serveis dels professors de la UIB, els projectes propis de la FUE que financen la Unió Europea, els diferents ministeris, el Govern de les Illes Balears, i qualsevol altra institució i/o empresa, *excepte si es tracta de subvencions*.

1.c) Inclou les subvencions rebudes pels mateixos conceptes que l'apartat anterior.

4. Ingressos financers. Interessos dels dipòsits bancaris dels comptes corrents de la FUE.

5. Ingressos extraordinaris. Devolucions d'imposts anticipats a l'Administració (IVA, de societats...).

Despeses

1. Ajuts monetaris i altres:	0,00
a) Ajuts monetaris	
b) Despeses per col·laboracions i de l'òrgan de govern	
2. Consums d'explotació	0,00
3. Despeses de personal	1.323.088,82
4. Dotacions per amortitzacions d'immobilitzat	50.000,00
5. Altres despeses	3.937.601,34
6. Variacions de les provisions de l'activitat	20.185,00
7. Despeses financeres i assimilades	0,00
8. Despeses extraordinàries	40.000,00
9. Impost de societats	0,00
Total despeses per operacions de funcionament	5.370.875,16

3. Despeses de personal corresponents íntegrament al personal contractat per la FUE.

4. Dotacions per amortitzacions d'immobilitzat. Íntegrament de la FUE

5. Altres despeses. Pagaments a professors per docència o per projectes, despeses de viatge, IVA i IRPF recaptats, fungibles, honoraris de direcció i coordinació, publicitat, energia, comunicacions, reparacions i neteja, tant a càrrec dels cursos i projectes com a càrrec de la FUE.

6. Variacions de provisions de l'activitat. Previsió aproximada pel que fa a les provisions de l'any anterior.

8. Despeses extraordinàries. Per a contractació de serveis professionals (auditoria, etc.) i/o serveis exteriors. Íntegrament de la FUE.

8.3. Inspecció de qualitat i concessionaris

La inspecció de qualitat i concessionaris té com a funció principal el control dels distints concessionaris i empreses contractades, recollir queixes, suggeriments i felicitacions, i introduir modificacions en els serveis perquè satisfacin la comunitat universitària. Els serveis que se supervisen són: cafeteries, menjadors i màquines expenedores, jardineria, seguretat i vigilància, reprografia, llibreria, neteja i bus circular.

Es duen a terme auditories dels serveis, que serveixen per anar solucionant els problemes que es detecten. Es contrasten les queixes rebudes des de diferents fonts amb els gestors dels serveis, per veure de resoldre-les i donar una explicació a les persones que les han fet arribar. Es redacten els plecs tècnics i els criteris de valoració en els concursos, es fa així mateix l'abocament de dades i els informes tècnics per a les respectives meses de contractació. Durant aquest curs s'han elaborat dos informes tècnics de cafeteries i màquines expenedores.

Quant a les bústies de suggeriments, tant les físiques localitzades en cada un dels edificis, com la ubicada a la web de la UIB, han sofert un progressiu descens en la utilització, motivat, entre d'altres, perquè als serveis que estan més en contacte amb el públic (cafeteries i menjadors, copisteries) ja hi ha bústies pròpies, i les reclamacions són solucionades moltes vegades directament. A més, el fet d'haver-hi una bústia de comentaris i suggeriments a la pàgina principal de la web de la UIB, gestionada pel Servei d'Informació, i el sistema de comunicació Fil Directe amb la Rectora, fa que moltes de les queixes i peticions que ens arribaven segueixin altres vies.

A banda, cal consignar que hi ha altres serveis que no són supervisats directament per aquesta unitat, però les queixes sobre ells sí que hi arriben: manteniment integral i cabines telefòniques, a més d'altres assumptes diversos. També es dóna el cas d'haver-hi queixes sobre els serveis propis de la Universitat, en aquests casos es comuniquen les incidències a les unitats administratives que en són responsables.

Enguany s'han rebut 50 comunicacions, de les quals hi ha 37 queixes i 13 suggeriments. La tendència a emprar la bústia de suggeriments ha tingut una lleu pujada respecte a l'any anterior.

Cal destacar que aquest curs hi ha hagut els concursos de les cafeteries dels edificis Mateu Orfila i Rotger i Ramon Llull, que en cap cas han suposat canvi d'empresa concessionària.

Com a activitat de formació externa, es va assistir a les "Jornades formatives sobre Administració pública responsable. Contractació i compra ètica", organitzades pel Departament de Cooperació Local i Interior del Consell de Mallorca.

El inspector de qualitat i concessionaris és, a més, director de l'OGAS, la qual, de manera temporal, va assumir aquesta tasca, per a la qual cosa va ser dotada amb una auxiliar administrativa compartida. L'OGAS compta a més, amb dos becaris col·laboradors.

Enllaç pàgina web:

<http://ogas.uib.es/linies/concessionaris/>

9.1. Actuacions del Vicerectorat d'Estudiants i Campus

Coparticipació amb la Caixa de Balears, «Sa Nostra», per a la convocatòria de les beques per a ampliació d'estudis a l'estranger.

Coparticipació amb la Caixa d'Estalvis i Pensions de Barcelona, «la Caixa», per a la convocatòria de les beques per a ampliació d'estudis a l'estranger.

Coparticipació amb la Caja de Ahorros del Mediterráneo per a la convocatòria de les beques per a estudiants.

Manteniment del programa Amics i Amigues de la UIB.

Elaboració de l'agenda de l'estudiant amb la Cadena SER.

9.2. Actuacions del Vicerectorat d'Infraestructures Universitàries

En un any marcat per l'austeritat pressupostària, les actuacions del Vicerectorat d'Infraestructures s'han orientat principalment a millorar les condicions d'habitabilitat d'aules, laboratoris, despatxos i edificis, així com a la reutilització d'equipament ja fet servir anteriorment i que estava fora d'ús.

En aquesta línia s'han solucionat problemes d'humitats en cobertes i façanes i s'han millorat les instal·lacions generals d'electricitat i climatització de diferents espais en un total de 9 edificis.

S'han fet actuacions en 16 aules que abasten millores generals en les més antigues i reformes en altres per a guanyar en capacitat o utilitat. A més, s'ha portat a terme un pla de reutilització de bancades fixes modernes amb l'objectiu d'actualitzar aules que encara mantenien el seu equipament original.

S'ha continuat amb el programa d'actualització i millora de les condicions de seguretat i salut en el treball a 3 laboratoris de recerca, així com actuacions diverses en laboratoris docents. A més a més de les actuacions fins ara descrites, s'han portat a terme 8956 actuacions per part del Servei de Manteniment, incloent tant operacions preventives com correctives a tots els edificis de la Universitat.

A nivell de Campus, destaquen les obres recentment iniciades per a millorar les condicions de l'aparcament del vial Vedrà (codi de barres), s'han finalitzat els treballs per a dotar al Campus d'un sistema d'accés automatitzat, a més de treballs als aljubs i eliminació de barreres arquitectòniques.

Respecte a actuacions dirigides cap a obres majors, s'ha inaugurat l'ampliació del Centre de Tecnologies de la Informació (CTI) que suposa un increment de 900 m² de superfície construïda al Campus. Per altra banda, s'han finalitzat les obres del Casal de Can Oleo, després d'un llarg procés que s'inicià l'any 2001. En aquests moments, Can Oleo resta a l'espera del seu equipament per poder ser un nou espai viu de la Universitat dins la ciutat.

La gestió dels espais és també una activitat pròpia del Vicerectorat d'Infraestructures, tant per a les activitats internes com per activitats desenvolupades per entitats externes a la Universitat. En aquest sentit, durant el darrer curs s'han gestionat al voltant de 150 peticions de reserves d'espais d'edificis per a desenvolupar activitats externes.

10.1.1. Centre de Tecnologies de la Informació

Durant el curs 2010-11 es varen finalitzar les obres d'ampliació de l'edifici, inaugurades el 14 de gener de 2011. Hi destaca la nova ubicació del servei d'atenció i manteniment dels equips de microinformàtica (CAU: Centre d'Atenció a l'Usuari), la nova sala de lectura de marques òptiques i una nova sala per a cursos/formació.

Nou concurs del servei d'atenció i manteniment dels equips de microinformàtica; adjudicació definitiva a l'empresa Osiatis, SA (juny de 2011).

Des de juny de 2011 les funcions que desenvolupava el CTI relatives al web corporatiu han passat a l'Oficina Web de la Universitat: <<http://oficinaweb.uib.cat/>>.

Actuacions realitzades per posar en producció nous serveis i millorar els actuals:

Infraestructures

- Desplegament de la nova infraestructura de sistemes basada en components estàndard x86
- Desplegament d'una infraestructura d'escriptori virtual alineada amb el nou model d'aules d'informàtica que implantarà la UIB
- Arquitectures d'alta disponibilitat per als serveis corporatius web i UIBdigital
- Millora de les infraestructures primàries dels CPD
- Ampliació i millora de la sala de comunicacions principal de la UIB
- Ampliació i millora de la xarxa sense fils de la Universitat
- Millora de la xarxa de comunicacions troncal de Son Lledó, de la interconnexió amb la xarxa de comunicacions de la CAIB i de la xarxa cablejada d'accés de certs edificis del campus (reducció a una línia)
- Securització de l'accés a la xarxa cablejada de la Residència d'Estudiants
- Substitució del servei d'accés remot a través de VPN
- Desenvolupament d'una copisteria electrònica virtual
- Disseny del nou troncal de la xarxa de comunicacions de dades, dels perímetres de seguretat implantats amb tallafocs, de l'electrònica de xarxa dels CPD i dels dispositius que doten d'alta disponibilitat els serveis TIC institucionals més crítics
- Implantació d'un servei de configuració dinàmica de xarxa (DHCP) centralitzat, en alta disponibilitat i sincronitzat amb la informació de xarxa integrada a UIBdigital.

Programari d'aplicacions

- Els alumnes de grau que inicien estudis el curs 2010-11 han pogut fer la preinscripció telemàticament per UIBdigital.
- S'ha desenvolupat un mòdul telemàtic a UIBdigital que integra en el procés de matrícula la gestió de la tutoria (reserva i control d'assistència).
- S'ha estès el programa d'automatrícula per Internet a totes les titulacions de grau i de primer i segon cicle.
- S'han fet petites millores al programa de guies docents implementades per a l'edició de les guies del curs 2010-11.
- S'han creat espais virtuals per facilitar la gestió de les tutories de carrera.
- S'han adaptat les aplicacions de preinscripció, proves d'accés a la Universitat (alumnes de batxillerat, més grans de 25 anys i més grans de 45 anys) d'acord amb els canvis normatius derivats del Reial decret 1892/2008.

- S'han afegit més tràmits d'Administració electrònica: petició dels alumnes per passar-se a titulacions de grau i altres que encara no han sortit relacionats amb telefonia i trasllats de material.

Esdeveniments: <http://www.cti.uib.es/Servei/Esdeveniments>

Ponències i articles: <http://www.cti.uib.es/Servei/Miscellania/Ponencies>

Formació: <http://www.cti.uib.es/Servei/Formacio/>

Indicadors: <http://www.cti.uib.es/Servei/Indicadors/>

10.1.2. Edicions UIB

Edicions UIB, al llarg d'aquest curs 2010-2011, i en el marc de la seva finalitat institucional, que és la producció, la gestió, la difusió i la promoció de les edicions generades per la institució universitària, ha realitzat publicacions i participat en diverses accions, tant de promoció institucional com de les obres editades, que a continuació es detallen:

Fires

Liber (Barcelona)
Guadalajara (Mèxic)
London Book Fair
Frankfurt Book Fair
Fira del Llibre de Palma
Setmana del Llibre en Català
Feria del Libro de Madrid

Presentacions

21/10/2010 *An economic and institutional approach to the use of natural common-pool resources by the tourism industry*
VI Premi Internacional d'Estudis Turístics Gabriel Escarrer
Càtedra Sol Melià d'Estudis Turístics a la UIB

10/11/2010 *El rei Jaume I en l'imaginari popular i en la literatura*
Lloc: Llibreria Quart Creixent, Palma

19/11/2010 *Mecánica teórica*
Lloc: Rectorat de la Universitat de les Illes Balears

24/11/2010 Col·lecció Arquitectura Tècnica
Lloc: Casal Solleric, Palma

9/12/2010 *Dexter. Ética y estética de un asesino en serie*
Lloc: Literanta, Llibres i Cafè, Palma

14/12/2010 *Globalització: Visions crítiques actuals*
Lloc: Llibreria Quars, Palma

16/12/2010 *El eclipse o la sombra de la Luna*
Lloc: Caixafòrum Gran Hotel, Palma

15/01/2011 *Cuando un glaciar cercano desfallece*
Lloc: Can Monroig, Inca

1/03/2011 *Temes mallorquins*
Lloc: La Misericòrdia, Palma

1/03/2011 *Imaginari compartit. Estudis sobre literatura infantil i juvenil*
Lloc: La Misericòrdia, Palma

16/03/2011 *Incorporación de los contenidos en igualdad de oportunidades y género en grado*
Lloc: Llibreria Quars, Palma

23/03/2011 *Representación mediática de la violencia de género. Análisis de la prensa balear (2004-2008)*
Lloc: Literanta, Llibres i Cafè, Palma

04/04/2011 *Dexter. Ética y estética de un asesino en serie*
Lloc: Espai Mallorca, Barcelona

03/05/2011 *Tedi[oj]*
Lloc: Sala Pelaires, Palma
30/05/2011 *Taula. Quaderns de Pensament*. Número 42
Lloc: Literanta, Llibres i Cafè, Palma
31/05/2011 Col·lecció TECSSED (Textos, Cultures i Societats en l'Era Digital)
Lloc: Fira del Llibre, Palma
1/06/2011 *El eclipse o la sombra de la Luna*
Lloc: Fira del Llibre, Palma
2/06/2011 *Dexter: ética y estética de un asesino en serie*
Lloc: Fira del Llibre, Palma
3/06/2011 Col·lecció Poesia de Paper
Lloc: Fira del Llibre, Palma

Revistes

23/02/2011 Revista *Taula. Quaderns de Pensament*, 42. Torres Marí, Francesc (dir.)
06/09/2010 *Educació i Cultura. Revista Mallorquina de Pedagogia*, 21. Colom Cañellas, Antoni (dir.)
11/01/2011 *Educació i Història. Revista d'Història de l'Educació*, 16. Sureda Garcia, Bernat (dir.). Revista en coedició amb la Societat d'Història de l'Educació dels Països de Llengua Catalana
01/07/2011 *Educació i Història. Revista d'Història de l'Educació*, 17. Sureda Garcia, Bernat (dir.). Revista en coedició amb la Societat d'Història de l'Educació dels Països de Llengua Catalana
11/01/2011 *Revista de Psicología del Deporte*, 20.1. Cruz Feliu, Jaume (dir.). Revista en coedició amb la Universitat de Barcelona

Obres editades

31/05/2011 *Dilemas de la justicia en el siglo XXI. Género y globalización*. Fraser, Nancy
16/05/2011 *Una breve mirada al perfil del alumnado universitario*. Navarro Guzmán, Capilla
16/05/2011 *Lord Son(.g)*. S. Pons Alorda, Jaume C.
17/03/2011 *Representación mediática de la violencia de género. Análisis de la prensa balear (2004-2008)*. Menéndez Menéndez, María Isabel
23/02/2011 *Introducción a la programación*. VV.AA.
23/02/2011 *Tedi[oj]*. Sánchez-Rubio, Emili
10/02/2011 *Incorporación de los contenidos en igualdad de oportunidades y género en grado*. VV.AA.
10/02/2011 *Análisis de datos en diseños experimentales*. Palmer Pol, Alfonso Luis
19/01/2011 *Anuari de l'envelliment. Illes Balears 2010*. Orte Socias, Carme (dir.)
10/01/2011 *Tablas de estadística*. Palmer Pol, Alfonso Luis
15/12/2010 *El eclipse o la sombra de la Luna*. Amengual Colom, Antoni
24/11/2010 *Globalització: Visions crítiques actuals*. VV.AA.
15/11/2010 *La recerca aplicada al desenvolupament: Tres experiències*. Tur, J. A.; Moreno, I.; Rita, J.
15/11/2010 *Contabilidad de sociedades. Supuestos prácticos*. VV.AA
20/10/2010 *An economic and institutional approach to the use of natural common-pool resources by the tourism industry*. Blanco, E.; Lozano, J.; Rey-Maqueira, J.

- 24/09/2010 *Nociones básicas de derecho*. VV.AA.
01/09/2010 *Historia del derecho. Síntesis histórica textos histórico-jurídicos y materiales auxiliares*. Planas, Antonio (coord.)

Obres coeditades

- 15/10/2010 *El control de calidad vinculado a la dirección de ejecución de obras de edificación*. VV.AA. Coedició amb el Col·legi d'Aparelladors, Arquitectes Tècnics i Enginyers d'Edificació de Mallorca
01/09/2010 *Criterios para la gestión del libro de incidencias*. VV.AA. Coedició amb el Col·legi d'Aparelladors, Arquitectes Tècnics i Enginyers d'Edificació de Mallorca
15/11/2010 *Dexter. Ética y estética de un asesino en serie*. Trapero Llobera, Patricia (ed.). Coedició amb Editorial Laertes
14/09/2010 *Mecánica teórica*. Carot, Jaume; Ibáñez, Jesús. Coedició amb Editorial Reverté
24/11/2010 *Ludus vitalis. Revista de Filosofía de las Ciencias de la Vida* (32). VV.AA. Coedició amb el Centro de Estudios Filosóficos, Políticos y Sociales Vicente Lombardo Toledano de la Secretaría de Educación Pública, Universidad Autónoma Metropolitana-Iztapalapa
24/11/2010 *Ludus vitalis. Revista de Filosofía de las Ciencias de la Vida* (33). VV.AA. Coedició amb el Centro de Estudios Filosóficos, Políticos y Sociales Vicente Lombardo Toledano de la Secretaría de Educación Pública, Universidad Autónoma Metropolitana-Iztapalapa
16/05/2011 *Legislació civil balear. Compilació del Dret civil de les Illes Balears i lleis civils autonòmiques*. Ferrer, Maria Pilar; Munar, Pedro A. Coedició amb el Parlament de les Illes Balears
15/12/2010 *Llibre dels reis. Llibre de franqueses i privilegis del regne de Mallorca*. VV.AA. Coedició amb José J. de Olañeta. Editor
01/09/2010 *El águila y la Tela. Estudios sobre san Juan de la Cruz y Santa Teresa de Jesús*. Egido, Aurora. Coedició amb José J. de Olañeta. Editor
07/03/2011 *El turismo de chárter náutico. Illes Balears*. Payeras, Margarita (coord.). Coedició amb la Cambra de Comerç de Mallorca
06/09/2010 *El rei Jaume I en l'imaginari popular i en la literatura*. Oriol, Carme; Samper, Emili (edit.). Coedició amb la Universitat Rovira i Virgili
28/04/2011 *El diccionari català-valencià-balear i les seves fonts bibliogràfiques*. Perea, Maria Pilar. Coedició amb Publicacions de l'Abadia de Montserrat i l'Institut d'Estudis Baleàrics
19/01/2011 *Temes mallorquins*. Hauf i Valls, Albert. Coedició amb Publicacions de l'Abadia de Montserrat i l'Institut d'Estudis Baleàrics
25/11/2010 *Imaginari compartit. Estudis sobre literatura infantil i juvenil*. Valriu, Caterina. Coedició amb Publicacions de l'Abadia de Montserrat i l'Institut d'Estudis Baleàrics
14/10/2010 *Transformacions: Llenguatges teòrics i relacions interartístiques (1975-2000)*. VV.AA. Coedició amb Publicacions de l'Abadia de Montserrat i l'Institut d'Estudis Baleàrics

Obres en distribució

- 02/06/2011 *XXIII Jornada d'Antroponímia i Toponímia. V Seminari de Metodologia en Toponímia i Normalització Lingüística* (2010). AA.VV

17/03/2011 *(Re)lectura de Ramon Llull*. Catàleg de l'exposició de còmics. VV.AA.
25/10/2010 *L'evangeli segons Lluc. El Déu entranyable*. Ramis Darder, Francesc
07/06/2011 *El público fantasma*. Lippmann, Walter. g9 ediciones
07/06/2011 *A culatazos: Protesta popular y orden público en Portugal contemporáneo*. Palacios Cerezales, Diego. g9 ediciones

10.1.3. Servei d'Activitats Culturals

	Nre. d'activitats	Nre. d'assistents
ESTIU		
Universitat d'Estiu UIB 2010. Mons paral·lels: imatges de la realitat	12	322
XIV Universitat d'Estudis de Gènere: 100 anys de presència de les dones a les universitats espanyoles	1	92
XI Universitat d'Estiu d'Eivissa i Formentera	4	134
CULTURA A LA UIB		
Arts i espectacles	74	5.341
Divulgació	38	1.152
Formació	18	958
Participació	17	203
La Bona Vida	7	275
TOTALS	154	7.929

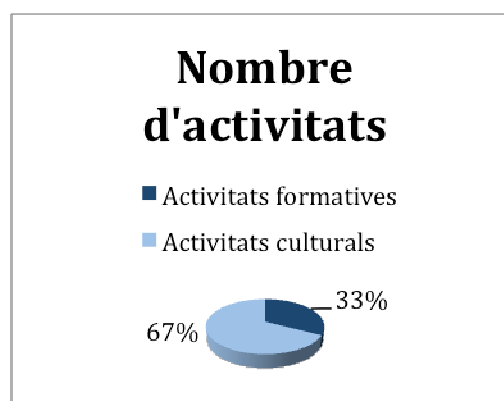
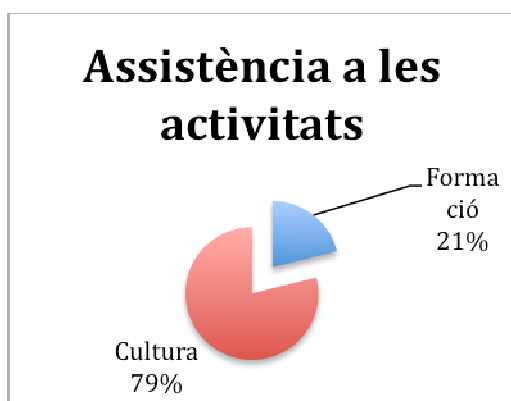

Enllaç a la pàgina web:

<http://sac.uib.es/>

10.1.4. Servei d'Afers Generals

- **Compliment de la Llei 15/1999, de 13 de desembre (LOPD) a la UIB**

El dia 6 d'octubre de 2010 quedaren inscrits a l'Agència Espanyola de Protecció de Dades (AEPD) els 21 fitxers creats per Resolució del Rectorat 9415/2010, de 23 de març (FOU núm. 330, de 21 de maig).

La responsable de seguretat va supervisar la signatura, en data 20 d'octubre, de dos contractes d'encàrrec de tractament per compte de tercers amb la FUEIB.

Durant aquest any acadèmic, la responsable de seguretat ha atès consultes sobre diversos aspectes relacionats amb el compliment de la LOPD i ha proporcionat les llegendes o clàusules informatives i/o de consentiment que els serveis i unitats administratives han d'incorporar als diversos formularis que fan servir per a la recollida de dades personals. Ha posat a l'abast, a les consergeries i als serveis administratius dels centres, els formularis per exercir els drets d'accés, rectificació, cancel·lació i oposició prevists a la LOPD. Durant el mes de novembre, va elaborar els procediments a seguir i els formularis que cal presentar per sol·licitar una cessió de dades personals de membres de la comunitat universitària per part de tercers, interns o externs, i ha contestat, per delegació de la Gerent, les sol·licituds de cessió de dades de tercers que s'hagin presentat. Ha elaborat informes sobre propostes de convenis i contractes, pel que fa a aspectes de la LOPD, a petició de diversos càrrecs i serveis.

El 14 de febrer va impartir, en el marc del Pla de formació, la meitat del curs *Protecció de dades de caràcter personal. Legislació vigent. Visió general i aplicació a la UIB*.

El 25 de març quedà redactat el primer esborrany del document de seguretat, que resta pendent de revisió pel comitè de seguretat, prèvia a l'aprovació, si escau, de l'òrgan competent.

- **Adequació de la UIB a la Llei 11/2007, de 22 de juny (LAE)**

Aquest projecte continua com a eix estratègic del Pla d'actuació de la Gerència 2011-2013, pendent d'aprovar. L'àmbit d'actuació del Servei d'Afers Generals se cenyeix, específicament, a la gestió acadèmica: la matrícula i d'altres procediments que afecten els estudiants i es duen a terme a les secretaries dels centres.

Durant aquest any acadèmic, s'han implementat a UIBdigital alguns dels procediments prioritzats pel grup de treball dedicat als estudis de grau (GT1): Ampliació de matrícula, Canvi de clau d'accés, Distribució automàtica de crèdits i Extracte acadèmic. La resta de procediments es troben en diverses fases d'implementació, pendents la majoria d'aspectes relacionats amb la gestió financera.

D'entre els procediments prioritzats a la jornada de treball de 24 de febrer de 2011, està ben avançat amb el vicerectorat d'Estudiants l'anàlisi del procediment *Alumnes col·laboradors* per tal que la convocatòria 2011-2012 es pugui realitzar a través de UIBdigital.

10.1.5. Servei de Biblioteca i Documentació

Estructura

—Direcció del Servei

—Divisions:

- Unitats centrals
- Biblioteques de centre

Unitats centrals

El Servei de Biblioteca i Documentació té les unitats centrals següents:

a) La unitat de catalogació i processament tècnic

És responsable del processament tècnic dels fons bibliogràfics i documentals de la UIB i de la distribució posterior dels materials processats a les biblioteques de la UIB.

La funció principal d'aquesta unitat és la catalogació i la classificació de tots els fons de la UIB, amb independència del suport de la documentació i de la modalitat d'adquisició (compra, intercanvi, donatiu).

b) La unitat de documentació i préstec interbibliotecari

Té com a funció l'obtenció en préstec de documents no existents en els fons de les biblioteques de la UIB i el préstec de documents de la UIB a altres biblioteques amb les quals hi ha un règim de reciprocitat, i també possibilitar i controlar l'accés a bases de dades documentals, tant remotes com locals.

c) La unitat de patrimoni bibliogràfic

Té la funció de recollir, inventariar, organitzar i custodiar tota la documentació històrica propietat de la UIB i facilitar-ne la consulta i l'accessibilitat, com també la reproducció dels fons.

d) Unitat d'adquisicions i subscripcions

Té la funció de supervisar les adquisicions de material bibliogràfic i les subscripcions de publicacions periòdiques, i controla el compliment de les prestacions dels proveïdors, especialment pel que fa a les publicacions en format electrònic.

Aquesta unitat ha passat a ser responsable també de l'intercanvi de publicacions, i ha assumit les funcions que, respecte d'aquest procés, tenia abans el Servei de Publicacions.

e) Unitat de digitalització i web

Té la funció de dur a terme totes les tasques relacionades amb la digitalització de documents i la construcció de la Biblioteca Digital Científica de les Illes Balears, com també el disseny i manteniment de la pàgina web del Servei.

Les biblioteques de centre

Hi ha, actualment, set biblioteques al campus, cadascuna de les quals té el nom propi de l'edifici que l'alberga: biblioteca Ramon Llull, biblioteca Mateu Orfila i Rotger, biblioteca Anselm Turmeda, biblioteca Guillem Cifre de Colonya, biblioteca Arxiduc Lluís Salvador, biblioteca Gaspar Melchor de Jovellanos, biblioteca Son Lledó i una biblioteca en cada extensió de les illes de Menorca i Eivissa i Formentera. Al capdavant de cada biblioteca de centre hi ha un cap de biblioteca amb la categoria de cap d'unitat. A cada biblioteca s'hi vinculen, amb criteris territorials, alguns dels diferents centres, departaments, facultats, escoles universitàries, centres de recerca i serveis en què està estructurada la UIB. Els fons bibliogràfics i documentals adquirits per aquestes entitats s'adscriuen a alguna de les biblioteques de la UIB.

Dades estadístiques d'activitat de 2010

1. Usuaris	18.890
1.1. Estudiants	17.086
1.2. Professors	1.240
1.3. Personal d'administració i serveis	564
1.4. Usuaris externs registrats	1.938
2. Hores i dies d'obertura	
2.1. Dies d'obertura anual	290
2.2. Hores d'obertura setmanal	67
3. Locals	
3.1. Punts de servei	10
3.2. Superfície (metres quadrats)	5.259
3.3. Llocs de lectura	1.209
3.4. Sales de treball en grup (nombre llocs)	70
4. Equipament	
4.1. PC i terminals de la plantilla	78
4.2. PC i terminals d'ús públic	123
4.3. Lectors i reproductors diversos (microformes, vídeo, etc.)	21
5. Col·leccions i informatització	
5.1. Monografies	
5.1.1. Total de volums informatitzats a 31 de desembre de 2010	433.930
5.1.2. Ingressades el 2010	18.269
5.1.2.1. Compra	6.935
5.1.2.2. Donatiu o intercanvi	10.173
5.2. Publicacions periòdiques	
5.2.1. Total de títols en paper a 31 de desembre de 2010	8.393
5.2.2. En curs de recepció	1.796
5.2.2.1. Compra	1.018
5.2.2.2. Donatiu o intercanvi	778
5.2.3. Revistes electròniques de pagament a les quals es té accés	16.223
5.3. Bases de dades de pagament a les quals es té accés	263
5.4. Documents catalogats el 2010	23.357
5.5. Registres bibliogràfics informatitzats	
5.5.1. Volums	785.691
5.5.2. Títols	358.297
6. Serveis	
6.1. Préstecs domiciliaris	269.446
6.2. Consultes al catàleg	1.147.348
6.3. Visites a les pàgines web de les biblioteques	683.508
6.4. Articles descarregats de revistes electròniques	654.362
7. Préstec interbibliotecari	
7.1. Documents obtinguts d'altres biblioteques	2.395
7.2. Documents servits a altres biblioteques	3.049

Enllaç pàgina web:

<http://www.bibliotecauib.cat>

10.1.6. Servei de Comunicació

Àrea de Relació amb els Mitjans de Comunicació del Servei de Comunicació

L'Àrea de Relació amb els Mitjans de Comunicació del Servei de Comunicació de la Universitat de les Illes Balears assumeix tasques diverses i transversals, encara que les funcions principals del Servei són gestionar part de la informació interna i especialment gestionar la informació externa, la que s'adreça als mitjans de comunicació. Això vol dir que els membres del Servei atenen les peticions dels membres de la comunitat universitària, que inclou PAS, PDI, Rectorat, instituts de recerca mixtos (IUNICS, IMEDEA, IFISC); propis (CRE, ICE); Fundació Universitat-Empresa i Fundació General; Consell Social; i seus de Menorca i d'Eivissa i Formentera, entre d'altres, per a la difusió d'informació, d'esdeveniments, convocatòries de mitjans, suport en l'organització d'actes... Així mateix, el Servei atén les peticions que diàriament arriben de mitjans de comunicació de totes les Illes Balears, nacionals o internacionals, que s'interessen pels diferents aspectes relacionats amb la Universitat, o per l'anàlisi i la valoració que fan els experts de la UIB entorn dels àmbits que afecten l'actualitat econòmica i social de les Illes Balears.

L'any acadèmic 2010-2011 el Servei de Comunicació ha dut a terme 1.268 accions de comunicació, entre notes de premsa, rodes informatives, reportatges, dossiers de premsa per a mitjans de comunicació i per a la web i actes institucionals amb presència de mitjans de comunicació... El Servei ha gestionat un mínim de 67 (gener) i un màxim de 185 (març) accions de comunicació mensuals. Aquestes accions tenen un impacte important en els mitjans de comunicació, és a dir, cada acció de comunicació que fa el Servei es tradueix en la presència de la UIB en algun mitjà, escrit o audiovisual, de les Illes Balears i també, encara que en menor mesura, nacional. Només en premsa escrita (únicament podem comptabilitzar aquests impactes i no els audiovisuals) hem tingut presència en mitjans 1.396 vegades.

Així mateix al llarg d'aquest curs acadèmic s'han elaborat dos números de la revista *EnllaçUIB*, publicació adreçada als clients externs de la Universitat i també al públic intern; s'ha mantingut la pàgina web de divulgació de la recerca i s'ha encetat la col·laboració amb el Servei de Recursos Audiovisuais per incloure notícies audiovisuals de la UIB al Canal UIB, també de nova creació. En col·laboració amb aquest mateix servei i a través d'un conveni amb RTV Mallorca, en col·laboració amb el Consell Social i el Govern balear, hem produït una sèrie de càpsules audiovisuals que expliquen de manera divulgativa la recerca que duen a terme els investigadors de la Universitat de les Illes Balears. Aquestes càpsules s'han emès per TV Mallorca en horaris de màxima audiència, i també per Canal UIB. També en col·laboració amb TV Mallorca, es disposa d'un espai setmanal al programa *De nit*, en què s'entrevisten els investigadors de la UIB per donar a conèixer la seva tasca en l'àmbit de la recerca.

Enllaços a la pàgina web:

<http://comunicacio.uib.es/actualitat>

<http://comunicacio.uib.es/recerca/>

10.1.7. Servei d'Informació

En l'eix del disseny de sistemes d'informació prèvia a la matrícula, s'ha continuat treballant:

- a) En l'execució d'un programa específic d'activitats per informar els estudiants potencials sobre els nous estudis de grau i el procés de matrícula i per facilitar-los l'elecció dels estudis universitaris i la formalització de la matrícula:
- Jornades *Vine a la Universitat 2011* per a alumnes de segon de batxillerat i de CFGS de Mallorca, els dies 25 de març i 1 d'abril, amb la participació d'uns 4.500 futurs estudiants.
 - Jornades *Vine a la Universitat 2011* per a alumnes de segon de batxillerat i de CFGS d'Eivissa i Formentera, els dies 24, 25 i 28 de gener, i de Menorca, els dies 31 de gener i 1 i 4 de febrer, amb la participació d'uns 1.000 futurs estudiants.
 - Jornades *Vine a la Universitat 2011* per a alumnes procedents de la prova d'accés a la Universitat per als més grans de 25, 40 i 45 anys, al mes d'abril, amb 210 participants.
 - *Vine a la Universitat: famílies*. Dia 2 d'abril de 2011 es va fer una jornada al campus per informar sobre l'oferta d'estudis de la UIB, la manera com s'hi accedeix i els programes d'acollida i de mobilitat. Hi varen participar 190 persones.
 - *Vine a la Universitat: famílies*. Dia 11 de febrer de 2011 es va fer una jornada a la Seu universitària d'Eivissa i Formentera per explicar la importància que té fer estudis universitaris, per donar a conèixer la UIB i la Seu universitària, per mostrar el sistema educatiu semipresencial que s'utilitza a la Seu i informar sobre l'oferta d'estudis de la UIB i la manera com s'hi accedeix. Hi varen participar unes 50 persones.
 - *Coneix el campus de la UIB*. S'han realitzat 19 visites al campus, amb més de 650 visitants.
 - *Sessions informatives sobre el procés d'accés i admissió per a alumnes de batxillerat*. S'han realitzat 71 sessions als centres d'educació secundària de Mallorca, amb la participació d'uns 4.200 alumnes.
 - *Sessions informatives sobre el procés d'accés i admissió per a alumnes de formació professional*. S'han realitzat 14 sessions als centres d'educació secundària de Mallorca, amb la participació d'uns 650 alumnes.
 - *Sessions informatives sobre el procés d'accés i admissió per als més grans de 25, 40 i 45 anys*. S'han realitzat 14 sessions als CEPA de Mallorca, amb la participació de 550 persones.
 - *Sessions informatives sobre el procés d'accés i admissió per a pares i mares d'alumnes de secundària i batxillerat*. S'han realitzat 13 sessions als centres d'educació secundària de Mallorca, amb la participació de 780 persones.
 - Participació en fires: UNITOUR, Fira de la Ciència a Eivissa i Fira del Llibre.
 - *Jornada Transició de FP a la Universitat: Orientació i admissió*. S'han realitzat 3 jornades, una al campus, una a la Seu de Menorca i una a la Seu d'Eivissa i Formentera, amb la participació de 130, 30 i 30 persones respectivament.
 - *Els Dimarts a la UIB i a les Seus*. 8 presentacions al campus de l'oferta d'estudis per branques de coneixement a càrrec del professorat de la UIB. Hi han participat 1.300 persones.

- Gestió de diverses activitats ofertes dins el programa *La UIB amb tu*: 40 conferències de divulgació científica, social i cultural a Mallorca, 5 a Menorca i 6 a Eivissa.

b) En l'establiment de diversos canals de difusió per posar a l'abast dels futurs estudiants la informació i els recursos necessaris perquè aquests estudiants en potència disposin del material suficient per poder elegir els estudis universitaris i realitzar la matrícula de la millor manera possible:

- Gestió de la pàgina web per a futurs estudiants: accés i admissió i estudis de grau (tant en català com en castellà).
- Elaboració de material informatiu i divulgatiu: fullet general de l'oferta d'estudis de la UIB; fullet d'accés als estudis de grau per a alumnes estrangers.
- Gestió de diverses llistes de distribució: centres universitaris, orientadors d'educació secundària, informadors juvenils, CEPA, centres de joves de Palma, centres educatius de les Illes Balears, professors de secundària...

En l'eix de la gestió del programa Amics i Amigues de la UIB, hem aconseguit arribar a 620 membres.

L'eix d'informació és fonamental en la tasca que desenvolupa el nostre servei, amb activitats molt diverses, que van des de la recerca i gestió de la informació, a la difusió de la informació per diferents canals i l'atenció personalitzada. D'aquest eix, cal destacar l'atenció personalitzada i les sessions d'informació i orientació acadèmica que duem a terme diàriament, perquè la demanda d'aquest servei que va en augment i el grau de satisfacció dels nostres usuaris són molt elevats. Moltes de les tasques que duem a terme en aquest eix no estan quantificades, per la qual cosa només podem oferir les dades següents:

- Missatges resposts o gestionats a través d'<informacio@uib.cat>: 7.038.
- Missatges enviats a les llistes de distribució: 519.
- Esdeveniments publicats a l'Agenda: s'han entrat 1.653 actes i la informació publicada en aquesta agenda fins al mes de juliol s'ha consultat 175.383 vegades.
- Anuncis a les diverses borses:
 - Borsa d'Habitatge: 1.442 anuncis publicats, que s'han consultat 48.972 vegades.
 - Borsa de Beques: 256 anuncis publicats, que s'han consultat 60.688 vegades.
 - Borsa de Cursos: 242 anuncis publicats, que s'han consultat 144.473 vegades.
 - Borsa de Llibres de Segona Mà: 632 anuncis publicats, que s'han consultat 8.811 vegades.
 - Borsa de Premis: 222 anuncis publicats, que s'han consultat 11.307 vegades.
 - Borsa de Transport: 8 anuncis publicats, que s'han consultat 5.025 vegades. S'hauria de reactivar aquesta borsa, ja que l'interès que suscita és destacable, però no obté resposta amb els anuncis publicats.
 - Tauler d'Anuncis: 293 anuncis publicats, que s'han consultat 18.929 vegades.

10.1.8. Servei Lingüístic

El Servei Lingüístic, dependent del Vicerectorat de Projecció Cultural, treballa per promoure l'ús de la llengua catalana en l'àmbit d'actuació de la Universitat de les Illes Balears, d'acord amb el Reglament d'ús intern i normalització de català. Vetlla per la qualitat de la llengua catalana en els documents que genera la UIB, amb un servei de correcció, terminològic, onomàstic i didàctic; dóna suport al Voluntariat Lingüístic de la UIB; ofereix suport lingüístic al PDI i gestiona ajuts econòmics per a la recerca (tesines i tesis) en català.

Així mateix, organitza cursos de llengües estrangeres, gestiona el servei de correcció i traducció a les principals llengües europees, treballa la terminologia tècnica i científica des d'un punt de vista multilingüe, etc., i sobretot tenint en compte actualment les necessitats multilingües generades per l'espai europeu d'educació superior.

Institucionalment, col·labora de manera activa en la Comissió de Llengua de la Xarxa Vives d'Universitats, amb la Direcció General de Política Lingüística, amb el COFUC, amb el TERMCAT, etc.

1. Àrea de correcció i traducció

— Correcció de català

L'àrea de correcció del Servei Lingüístic enguany s'ha encarregat al mateix ritme que els anys anteriors de supervisar lingüísticament tots els documents que li han arribat des de qualsevol punt de l'Administració universitària. S'ha continuat encarregant d'establir i coordinar criteris de correcció amb les persones i els serveis implicats en la tasca, de la qualitat lingüística dels títols que expedeix la UIB, d'ampliar la biblioteca del Servei, de formar en correcció una alumna col·laboradora, d'assistir a les reunions de la comissió assessora de la llengua d'IB3 i de coordinar els col·laboradors externs per a feines llargues si no les ha pogudes assumir, servei que ofereix a la comunitat universitària d'acord amb les tarifes establertes i aspecte en què la minva d'activitat s'ha fet notar sobretot per la minsa producció editorial en català d'Edicions UIB.

— Correcció i traducció en català i llengües estrangeres segons formularis de sol·licitud

Durant el curs 2010-2011, des de l'octubre de 2010 fins al 29 de juny de 2011, s'han gestionat 277 sol·licituds, entre correccions i traduccions al castellà i a altres llengües estrangeres de documents acadèmics institucionals i científics, amb la col·laboració de traductors i correctors externs. En llengües estrangeres, s'han gestionat 240 sol·licituds per a documents acadèmics, institucionals i científics. S'han corregit 57 documents: 50 en anglès, 2 en francès, 4 en castellà i 1 en xinès. S'han traduït 183 documents de i a diverses llengües. En català, s'han gestionat 37 sol·licituds.

2. Àrea de dinamització lingüística

Com cada any, s'han convocat els ajuts a la recerca en català per al curs 2010-2011, i s'han adjudicat els de l'any anterior, amb el finançament de la Direcció General de Política Lingüística: 63 ajuts, dels quals 27 són per a projectes de fi de carrera, 28 per a memòries i 8 per a tesis.

S'han organitzat cursos de català bàsic per a l'alumnat dels programes de mobilitat: 3 cursos de català bàsic 1 el primer quadrimestre (21 persones amb dret a certificat); 2 cursos de català bàsic 1 el segon quadrimestre (9 persones amb dret a certificat); i 1 curs de català bàsic 2 per a les persones que han volgut aprofundir en el coneixement de la llengua pròpia de les Illes Balears (5 persones amb dret a certificat). S'han organitzat dues edicions dels cursos EILC de llengua catalana (17 persones assistents a la primera edició). A més, s'han organitzat cursos específics de llengua catalana: a) Curs de llenguatge administratiu (17 persones amb dret a certificat); b) Curs d'elaboració de textos acadèmics orals i escrits (12 persones amb dret a certificat); c) Curs d'expressió oral (5 persones amb dret de certificat).

S'han gestionat les borses d'intercanvi lingüístic i s'ha creat una pàgina de Facebook per millorar la comunicació entre els participants. Actualment hi ha 4 grups de conversa, en els quals participen 25 persones. Les llengües que s'hi practiquen són anglès, francès, portuguès i alemany, a més de català i espanyol.

S'ha donat suport a les activitats del Voluntariat Lingüístic: jocs de llengua en centres de secundària i en entitats locals, classes de ball de bot al campus, i s'ha organitzat la III Trobada del Voluntariat Lingüístic, en què hi ha hagut un centenar de participants.

A més, s'han tractat dos casos de discriminació lingüística. I s'ha participat en congressos i seminaris especialitzats.

S'ha col·laborat amb el Gabinet Tècnic d'Imatge en la reedició de l'exposició itinerant *(Re)lectura de Ramon Llull*.

3. Àrea d'idiomes moderns

— Cursos d'idiomes moderns

Durant el curs 2010-2011 s'han dut a terme 21 cursos de 110/120 hores, d'anglès, francès, italià i alemany, des del nivell A1 fins al nivell B1 del MECR, amb un total de 543 alumnes. S'han ofert els nivells A1 i A2 cada semestre, amb la col·laboració del Servei de Relacions Internacionals. Així mateix, s'han ofert dos cursos de francès per a programes de mobilitat, inclosos en el nombre total de cursos. A més, s'ha fet un curs d'introducció a la llengua portuguesa i un d'introducció a la llengua russa, de 40 hores cada un, amb 33 alumnes matriculats. El total d'alumnes matriculats a tots els cursos és de 576.

— Cursos de llengües orientals

S'han ofert els cursos següents, entre 60 i 30 hores: Introducció a la llengua àrab, Introducció a la llengua japonesa, Introducció a la llengua xinesa, Introducció a la llengua i la cultura coreanes, Introducció a la llengua hebrea, La llengua japonesa II, La llengua xinesa II, Iniciació al sànscrit. El total ha estat de 82 alumnes matriculats.

El nombre total d'alumnes matriculats a l'àrea d'idiomes és de 658.

— Altres activitats

L'àrea d'idiomes ha organitzat, en el marc del programa Averroes i per promoure i donar a conèixer les universitats del Magrib, dues conferències, a càrrec dels professors visitants Abdelhak Nemouchi, de la Universitat Mentouri de Constantina, i Mohammed Hassi, de la Universitat de Fes. Així mateix, ha comptat amb la participació activa de la

becària Oriane Beltran, de la Universitat de París IV (París-Sorbona), i d'un estudiant alemany de Filologia visitant.

4. Gabinet de Terminologia

El GT ha atès 600 consultes terminològiques puntuals i ha revisat més de 160 termes de treballs diversos. Ha enllestit el *Diccionari de pesca*, que inclou 1.218 termes catalans i castellans i definicions, a més d'un annex relatiu al peix i marisc que es comercialitza principalment a les Illes Balears (235 noms catalans, els equivalents en castellà i els corresponents noms científics); i els fulls desplegable trilingües de la sèrie Terminologies Universitàries (TU) de *Comptabilitat Financera I. Comptabilitat Financera II*, de 172 termes, i *Ossos i articulacions*, de 216 termes. Ha enllestit la *Guia de denominacions de la UIB*, en català, castellà i anglès. Ha treballat en el *Lèxic bàsic de didàctica de la llengua i de les habilitats lingüístiques*, en quatre llengües, de la sèrie Lèxics Bàsics, i en *Músculs*, també en quatre llengües, de la sèrie TU. Així mateix, ha començat el procés d'introducció de dades de tots els treballs terminològics editats amb el gestor terminològic GdTweb.

5. Gabinet d'Onomàstica

El GO ha atès 767 consultes onomàstiques puntuals, de les quals 143 són d'antroponímia (48 notes informatives expedides per a la normalització ortogràfica de cognoms i 43 certificats sobre noms de pila), i 624, de toponímia. A més, ha organitzat i dut a terme la XXIV Jornada d'Antroponímia i Toponímia – VI Seminari de Metodologia en Toponímia i Normalització Lingüística, a Petra, que va incloure dues ponències, una presentada pel Departament de Ciències de la Terra (UIB) – SITIBSA i l'altra exposada pel Departament de Filologia Catalana i Lingüística General (UIB), i dinou comunicacions de diferents estudiosos de l'àmbit de la toponímia i l'antroponímia. També ha editat el llibre de la XXIII Jornada d'Antroponímia i Toponímia - V Seminari de Metodologia en Toponímia i Normalització Lingüística.

6. Gabinet de Didàctica

Durant el curs 2010-2011 el Gabinet de Didàctica ha continuat les seves tasques permanents, com l'atenció de consultes didàctiques, els resums de premsa, la descripció dels personatges destacats, la recomanació del llibre i de l'article del mes i la incorporació de nous volums i material a la seva biblioteca. S'ha reestructurat la web, a la qual s'han incorporat més de seixanta enllaços nous, en el procés de difusió dut a terme pel Gabinet. Com a tasques específiques, cal destacar l'elaboració d'un informe sobre les conclusions extretes de la investigació de comprensió lectora (de dos anys) i de l'avaluació de la consciència subjectiva del grau de coneixement i ús de llengües dels alumnes de nou ingrés a la UIB (de tres anys); la col·laboració duta a terme amb l'àrea de dinamització del Servei Lingüístic per programar les activitats d'acollida dels alumnes de la UOM internacional; i la col·laboració amb el suport lingüístic al PDI en l'elaboració de material didàctic per al seu alumnat.

7. Suport lingüístic al PDI (Pla lingüístic)

En relació amb els cursos, s'ha fet un curs de llengua catalana del nivell A2 amb vuit alumnes, un curs del nivell B1 amb set alumnes, dos cursos del nivell B2 amb cinc

alumnes i quatre cursos del nivell C1 amb divuit alumnes. S'han completat les classes ordinàries amb classes de conversa de reforç. Quant a les correccions, s'han corregit seixanta documents en format Word i PowerPoint d'extensió diversa dels departaments d'Infermeria i Fisioteràpia, Pedagogia i Didàctiques Específiques, Informàtica, Història, Filologia Espanyola, Moderna i Llatina, Economia Aplicada, Química, Física i Filosofia i Treball Social i de la Facultat de Turisme. També s'han atès una mitjana aproximada de tres consultes telefòniques diàries. Així mateix, ha començat l'elaboració de material didàctic de l'àrea de ciències de la salut per al PDI en col·laboració amb el Gabinet de Didàctica. I s'ha elaborat una prova de llengua catalana de nivell B per a una convocatòria de selecció de personal interí, a més de fer una convocatòria oberta al PDI del nivell C1 de català.

10.1.9. Servei de Prevenció

Avaluacions de riscos laborals i altres estudis: es van avaluar els riscos laborals de tots els llocs de treball de la UIB. Actualment estan avaluats els riscos del 95% del PAS i del 47% del PDI i els becaris. També s'han fet diversos estudis específics.

Formació: s'han impartit diversos cursos de prevenció de riscos en funció dels riscos de cada lloc de treball. Fins ara, el 95% del PAS i el 14% del PDI i els becaris han rebut formació sobre riscos laborals.

Accidentalitat: l'any 2010 s'han produït 9 accidents amb baixa laboral i 14 incidents sense baixa, de manera que es manté estable el nombre d'accidents a la UIB.

Plans d'emergència: s'ha continuat fent els simulacres d'emergència anuals. Actualment estan implantats els plans d'emergència en 13 dels 16 edificis de la UIB.

Servei Mèdic

a) Assistència sanitària (a l'abast de tota la població universitària): es realitzen consultes (3.208), assistències mèdiques (cures, injectables, etc.) (206) i desplaçaments per urgència (12).

b) Vigilància de la salut: s'han realitzat 220 reconeixements mèdics per al personal de la UIB, de la FUEIB i de la FuGUIB.

c) Promoció de la salut:

— Vacunació: s'ha continuat la vacunació per al personal de la UIB: tètanus-diftèria (35), antigripal (91), hepatitis A i B (22), febre tifoide i d'altres (11), vacunes antial·lèrgiques (23).

— Control regular de la tensió arterial: 270.

— Tractaments de deshabituació de fumadors.

— Dietes (control i seguiment).

d) Gestió i prevenció interdisciplinària:

— Investigació de danys a la salut derivats del treball.

— Estudi, seguiment i informes medicolaborals dels treballadors.

— Control i provisió de farmacioles.

— Registre de treballadors especialment sensibles.

Activitats psicosocials

S'han tractat els següents casos en l'àmbit individual i de grup:

— Mediació de conflictes interpersonals i seguiment (amb registre de fets): 6 casos.

— Avaluació, tractament i seguiment de casos psicosocials individuals: 18 casos.

— Consultes i assessoraments puntuals relacionats amb riscos psicosocials: 13.

Del total de la població tractada, el 94% és personal del PAS i el 6% és PDI. En l'actualitat es fa un seguiment del 82% dels casos oberts.

Altres activitats de prevenció

— Assistència a les reunions del Comitè de Seguretat i Salut.

— Gestió dels residus sanitaris i dels residus químics dels laboratoris.

— Lliurament de bates i ulleres de seguretat al personal i l'alumnat de Ciències.

— Organització d'activitats a la UIB amb motiu del Dia Mundial sense Tabac.

— Assistència a les reunions del grup de prevenció de la CRUE.

— Impartició de classes del Màster de Salut Laboral de la UIB i tutorització d'alumnes.

— Activitats com a Servei de Prevenció mancomunat per a la FuGUIB i la FUEIB.

— Organització i ponència al XVIII Congrés de la SESLAP (novembre de 2010).

Enllaç pàgina web:

<http://www.uib.es/servei/prevencio/index.html>

10.1.10. Servei de Recursos Audiovisuals

Produccions i enregistraments

S'han invertit un total de 1.292 hores en la producció de programes audiovisuals i 82 en enregistraments d'actes diversos (gràfic 1).

Videoconferència

Control i manteniment de les 25 aules de videoconferència de què disposa la UIB a Palma, Menorca i Eivissa.

En total s'han fet 4.175 hores de videoconferència (gràfic 2).

Comandes i préstec

S'han fet 91 comandes de feina i 168 préstecs de material audiovisual divers (gràfics 3 i 4).

Arxiu d'imatges / servidor de vídeo

S'han digitalitzat 9.362 seqüències d'imatges i se n'han catalogat 6.256 (gràfic 5).

Al [CanalUIB](#) (portal web de continguts audiovisuals de la UIB) s'han pujat 73 programes.

Equipament i instal·lacions

S'ha assessorat i participat en la instal·lació de 14 projectors (8 projectors multimèdia interactius i 6 projectors multimèdia) a l'edifici Gaspar Melchor de Jovellanos i 10 projectors multimèdia interactius a l'edifici Guillem Cifre de Colonya.

S'han hagut de reposar els projectors multimèdia de les aules de videoconferència AV02, AV05 i AV06 del campus de Palma, com també el projector multimèdia de la sala d'actes de l'edifici Gaspar Melchor de Jovellanos.

S'està treballant en la proposta per dotar de l'equipament audiovisual necessari els nous espais de l'edifici de Comandància d'Eivissa.

Docència

Curs EP1080201: Instal·lació i utilització d'equipament audiovisual.

Convenis

Conveni de col·laboració entre Ràdio i Televisió de Mallorca (RTVM) i la Universitat de les Illes Balears (UIB), amb la col·laboració del Consell Social de la UIB i la Conselleria d'Innovació, Interior i Justícia del Govern de les Illes Balears.

En el marc del dit conveni s'ha realitzat la sèrie *Respostes*, composta per 32 capítols que pretenen divulgar la recerca que es fa a la Universitat de les Illes Balears.

Signatura, per segon any consecutiu, d'un compromís per al desenvolupament d'un programa de cooperació educativa a través del qual els estudiants del Màster Universitari en Patrimoni Cultural: Investigació i Gestió d'aquesta universitat puguin accedir al coneixement de les tècniques i metodologia del Servei de Recursos Audiovisuals, com a complement pràctic de la seva formació teòrica.

Produccions

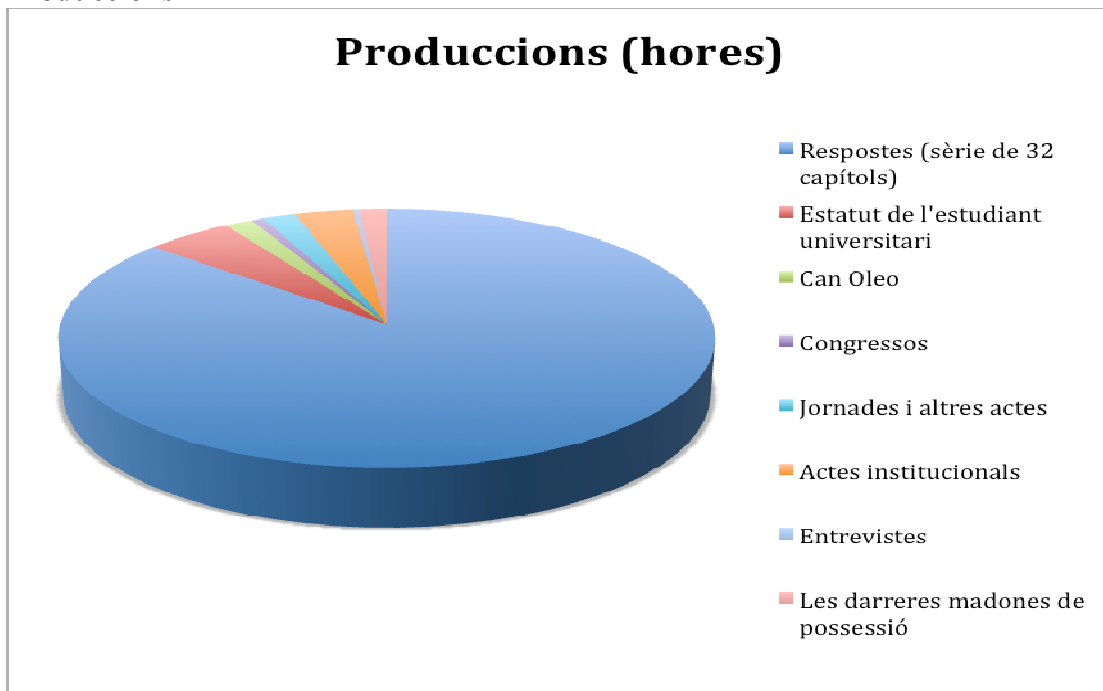

Gràfic 1

Produccions (totals)	Hores
Respostes (sèrie de 32 capítols)	1.184
Estatut de l'estudiant universitari	66
Can Oleo	21
Congressos	9
Jornades i altres actes	25
Actes institucionals	44
Entrevistes	4
Les darreres madones de possessió	21

Taula 1

Videoconferència

Videoconferència Distribució de les hores totals (4.175)

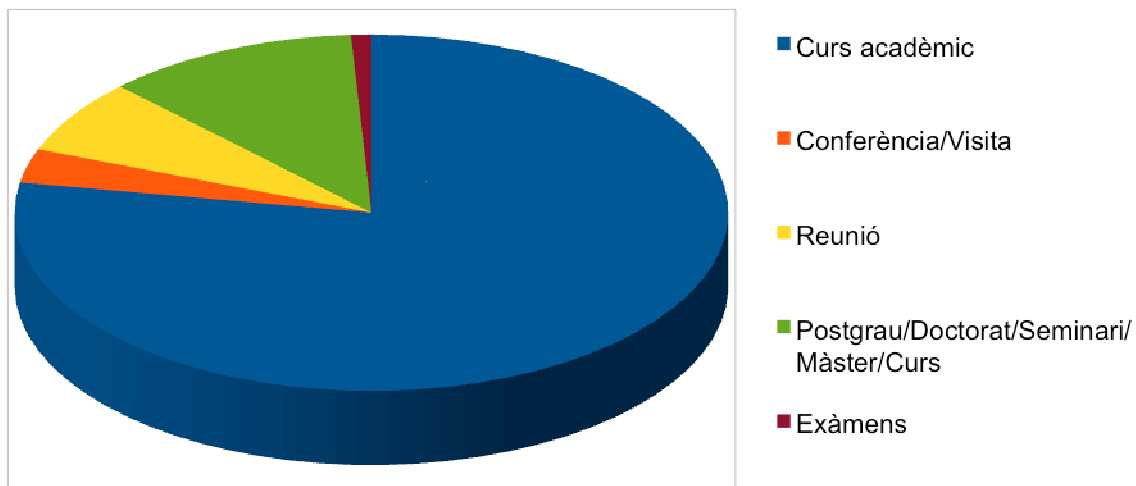

Gràfic 2

Concepte

Curs acadèmic

Conferència/Visita

Reunió

Postgrau/Doctorat/Seminari/Màster/Curs

Exàmens

Total hores

Hores de videoconferència

3.244,52

128,68

281,70

481,77

38,50

4.175,17

Taula 2

Comandes

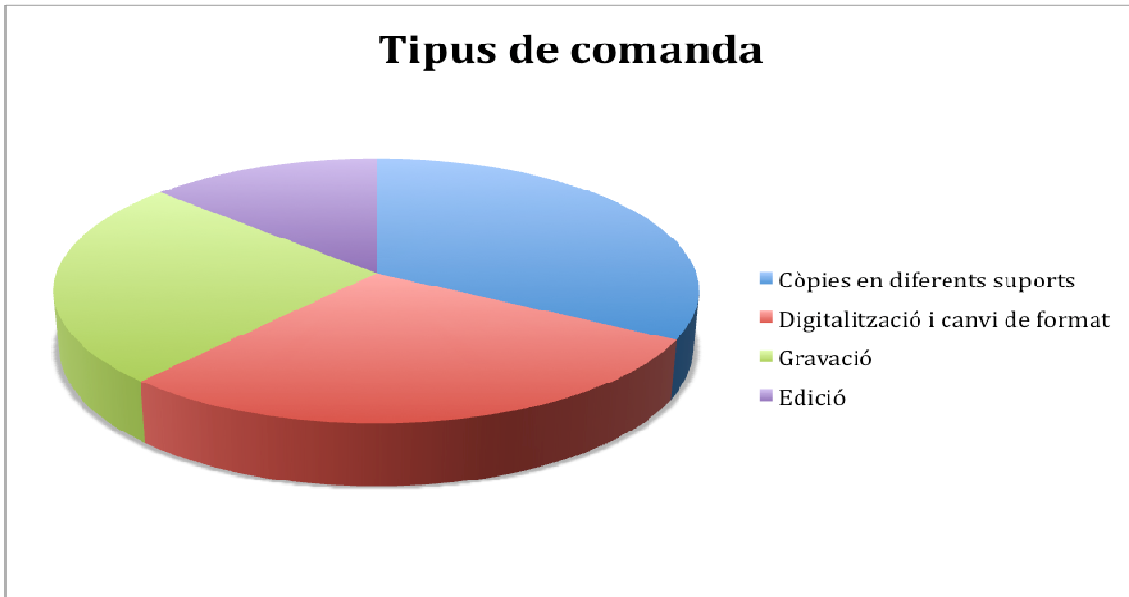

Gràfic 3

Tipus de comanda	Nombre
Còpies en diferents suports	30
Digitalització i canvi de format	26
Gravació	23
Edició	12
Total	91

Taula 3

Préstec

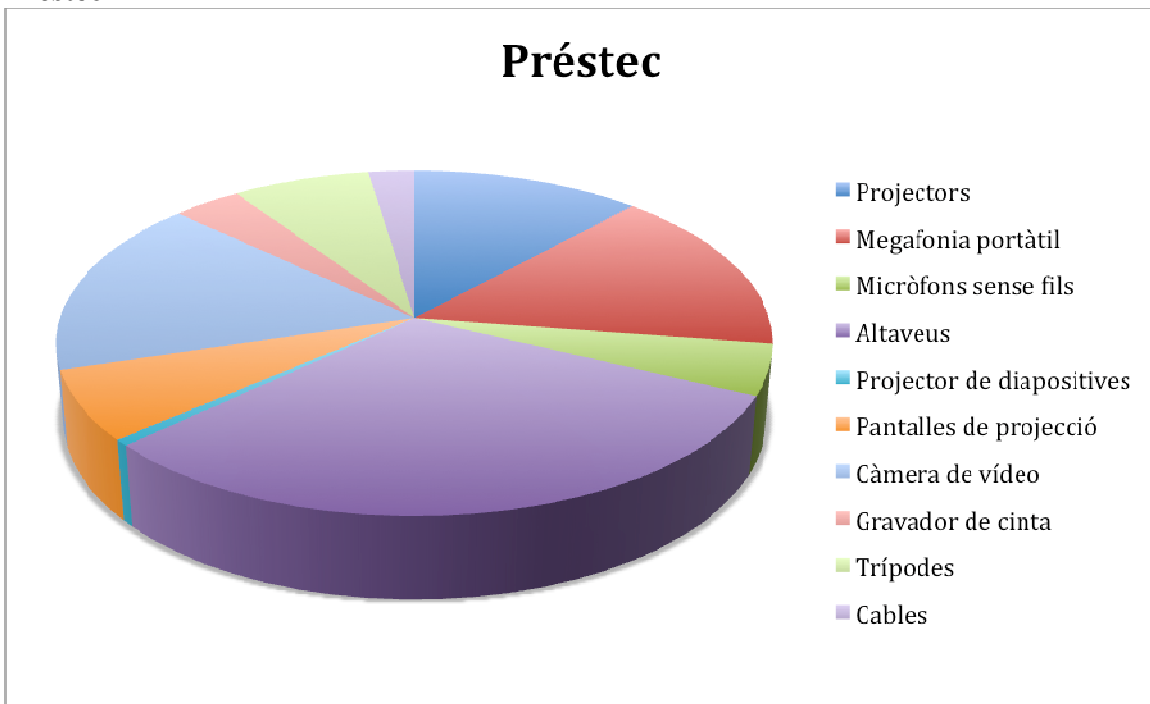

Gràfic 4

Material	Nombre
Projectors	20

Megafonia portàtil	26
Micròfons sense fils	8
Altaveus	52
Projector de diapositives	1
Pantalles de projecció	11
Càmera de vídeo	28
Gravador de cinta	6
Trípodes	12
Cables	4

Taula 4

Digitalització i catalogació

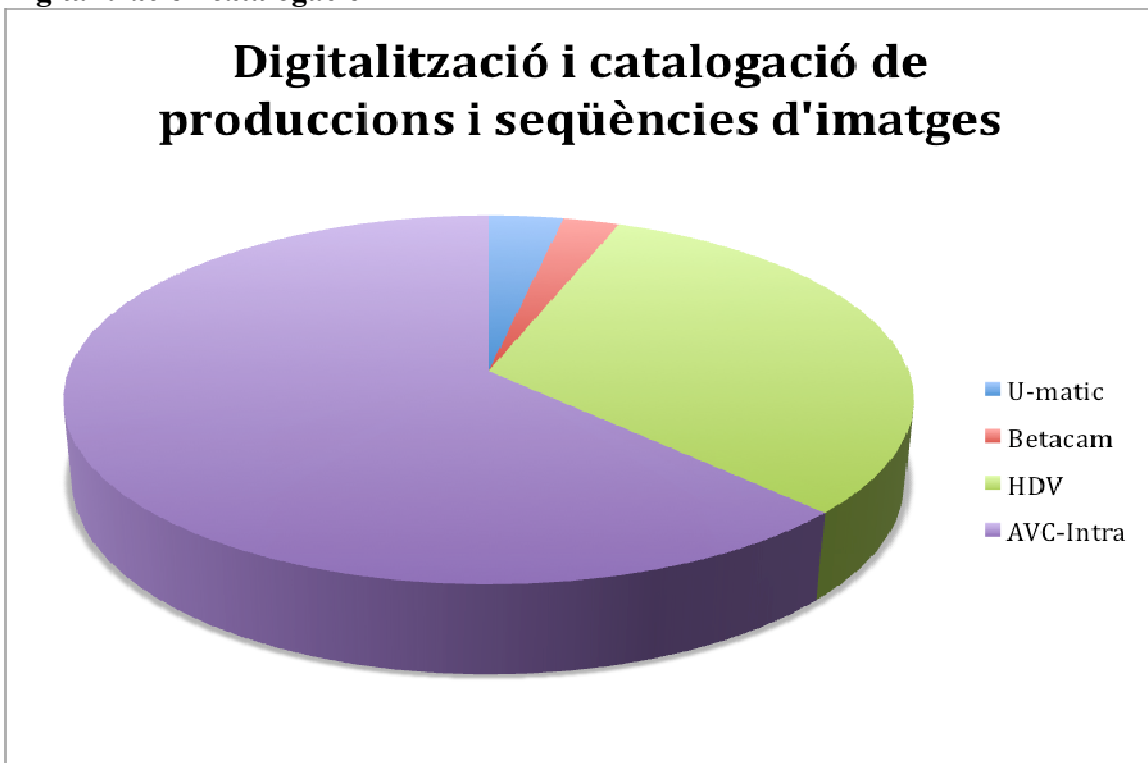

Gràfic 5

Digitalització i catalogació de produccions i seqüències d'imatges	Totals
U-matic	310
Betacam	233
HDV	2.957
AVC-Intra	5.862
Total	9.362

Taula 5

10.2.1. Oficina de Suport a la Recerca (OSR)

L'OSR és una oficina d'interfície de suport a la investigació i a la transferència dels resultats científics i tecnològics obtinguts a la UIB. És missió de l'OSR estimular la participació dels investigadors de la UIB i els seus instituts en projectes de recerca europeus, nacionals o autonòmics, i donar-los el suport necessari tant per a la sol·licitud com per a la gestió d'aquests. Treballa en coordinació amb l'OTRI-FUEIB per difondre l'activitat científica que es duu a terme a la UIB i per fomentar la investigació en col·laboració amb empreses i identificar els resultats de recerca que permetin una transferència de coneixements a la societat.

Per complir els objectius esmentats, l'OSR realitza les activitats següents:

- Gestió d'ajuts per a l'assistència a congressos i estades de treball (Programa de foment de la recerca).
- Gestió d'ajuts per a la incorporació de tècnics (Programa de foment de la recerca).
- Gestió de reparació i reposició de material científic (Programa de foment de la recerca).
- Estades breus de professors convidats (Programa de foment de la recerca).
- Gestió d'ajuts per a la realització de congressos a la UIB (Programa de foment de la recerca).
- Gestió d'ajuts per concórrer al Programa marc (Programa de foment de la recerca).
- Gestió d'ajuts a projectes propis (Programa de foment de la recerca).
- Gestió de patents (Programa de foment de la recerca).
- Gestió de bestretes per a projectes (Programa de foment de la recerca).
- Gestió del programa de foment a la participació en projectes d'investigació (Programa de foment de la recerca).
- Gestió del catàleg d'investigadors i grups de recerca (Programa de foment de la recerca).
- Gestió d'ajuts per a la publicació i difusió de la investigació (Programa de foment de la recerca).
- Informació a través de la web o per nota informativa sobre convocatòries autonòmiques, nacionals o europees de projectes de recerca, beques i altres ajuts a la recerca publicades al BOE o al BOIB o al DOUE.
- Informació a través de la web o per nota informativa sobre altres convocatòries de projectes de recerca, beques i altres ajuts.
- Assessorament per a la presentació de projectes d'investigació a les convocatòries esmentades.
- Gestió i seguiment de projectes d'investigació concedits.
- Gestió dels currículums dels investigadors (GREC).
- Elaboració del catàleg de projectes.
- Elaboració de la memòria d'investigació.
- Gestió de beques de col·laboració.
- Gestió del programa Ramón y Cajal.
- Gestió del programa Juan de la Cierva.
- Gestió del programa José Castillejo.
- Gestió dels programes de tècnics en projectes de R+D i tècnics en infraestructures.

- Gestió del Programa de joves doctors estrangers en universitats públiques i centres d'investigació espanyols.
- Gestió del Programa d'estades d'investigació a la Universitat de Harvard (Programa de foment de la recerca).
- Gestió del Programa d'ajuts per a la contractació d'investigadors doctors (Programa de foment de la recerca).
- Gestió del Programa d'estades breus de joves investigadors convidats (Programa de foment de la recerca).
- Organització de la Setmana de la Ciència
- Coorganització de la Fira de la Ciència

10.2.2. Serveis Científicotècnics

Incorporació d'equips nous

- Espectròmetre d'infraroig Bruker model Alpha amb configuració per mesurar a l'infraroig mitjà (MIR) i amb un accessori ATR.
- Espectròmetre d'infraroig Bruker model MPA amb configuració per mesurar a l'infraroig proper (NIR) i amb accessoris per mesurar líquids per transmissió i sòlids mitjançant una esfera integradora.
- Espectròmetre d'infraroig Bruker model Tensor 27 acoblat a un microscopi Hyperion amb configuració per mesurar a l'infraroig mitjà (MIR) i amb accessoris per mesurar tant en transmissió com en reflexió i ATR.
- Espectròmetre d'infraroig Bruker model Vertex 80v amb configuració per mesurar a l'infraroig proper (NIR) i mitjà (MIR) i amb accessoris per mesurar tant per transmissió com per ATR. Permet realitzar mesures tipus *Rapid Scan* i *Step Scan*.
- Microcalorímetre diferencial de rastreig per a mostres líquides TA Instruments, model Nano DSC.
- Microcalorímetre de valoració isotèrmica TA Instruments, model Nano ITC.
- Sistema d'electroforesi de camp polsant (Pulsed Field Electrophoresis System). CHEF Mapper XA Pulsed Field Electrophoresis System de Bio-Rad.
- PCR en temps real. Light Cycler 480 II de Roche.
- Ultracentrífuga Optima L-100XP i centrífuga d'alta velocitat Avanti J-26 XP de Beckman Coulter.
- Captador d'imatges Li-Cor d'Odissey.
- Analitzador de composició corporal Echo MRI.

Participació en activitats docents

- MARTORELL, G. Classes teòriques i pràctiques a l'assignatura Tècniques per a l'Experimentació en Química, inclosa al Màster en Ciència i Tecnologia Química, UIB.
- CIFRE, J. Classe pràctica de la tècnica de difracció de raigs X, llicenciatura de Química.
- CIFRE, J. Classe pràctica de les tècniques de difracció de raigs X, assaigs mecànics i microscòpia de forces atòmiques, llicenciatura de Física.
- CIFRE, J. Classe pràctica de les tècniques de calorimetria diferencial de rastreig i microscòpia de forces atòmiques, llicenciatura de Bioquímica.

Seminaris i cursos impartits a la UIB

- MARTORELL, G. Fluorescència. UIB.
- MARTORELL, G. Ressonància magnètica nuclear. UIB.
- MARTORELL, G. Espectrometria d'infraroig. UIB.
- CIFRE, J. Calorimetria diferencial de rastreig. UIB.
- CIFRE, J. Calorimetria de valoració isotèrmica. UIB.
- CIFRE, J. Termogravimetria i anàlisi tèrmica diferencial. UIB.
- CIFRE, J. Difractometria de raigs X. UIB.
- GONZÁLEZ, J. Espectroscòpia d'emissió atòmica (ICP-OES).
- GONZÁLEZ, J. Espectrometria de masses amb plasma acoblat inductivament (ICP-MS).
- GONZÁLEZ, J. Espectroscòpia d'absorció atòmica (FI-MHS i THGA).
- GONZÁLEZ, J. Espectrometria de masses MALDI-TOF.
- GONZÁLEZ, J. Espectroscòpia UV-visible.
- GONZÁLEZ, J. Cromatografia iònica (CI).

- DE FRANCISCO, T. Curs de tècniques bàsiques de laboratori I (codi: EP1030601) del Pla de formació 2011 del Servei de Recursos Humans.
- HIERRO, F. Seminari de Microscòpia Electrònica (SEM, TEM i EDS) donat als alumnes del Laboratori Integral I del 2n curs del grau de Bioquímica.
- HIERRO, F. Seminari de Microscòpia Electrònica (SEM, TEM i EDS) de l'assignatura Determinació Estructural del grau de Ciències Químiques.

Participació en articles publicats

- «Understanding Cold Denaturation: The Case Study of Yfh1». Miquel Adrover, Verónica Espósito, Gabriel Martorell, Annalisa Pastore, i Piero Andrea Temussi, *J. Am. Chem. Soc.* (2010), 132, 16240-16246.
- «A natural and readily available crowding agent: NMR studies of proteins in hen egg white». Martorell, G.; Adrover, M.; Kelly, G.; Temussi, P. A. i Pastore, A. *Proteins* (2011), 79, 1408-1415.

Visites guiades a les instal·lacions dels SCT

S'ha col·laborat amb el programa Demolab i amb el Servei d'Informació en la visita d'alumnes d'ESO i de batxillerat.

Convenis i contractes

- Conveni de col·laboració amb el Consell de Mallorca, per dur a terme actuacions previstes al Pla de vigilància ambiental de les instal·lacions que preveu el Pla director sectorial per a la gestió dels residus urbans de Mallorca.
- Contractes de prestació de serveis amb diverses empreses i administracions.

10.2.3. Servei de Sistemes d'Informació Geogràfica i Teledetecció (SSIGT)

Missió del SSIGT

Donar suport en l'ús de les tecnologies de la informació geogràfica a la comunitat universitària per a la millora de la qualitat docent i investigadora, així com fomentar la transferència dels resultats de les activitats de recerca, desenvolupament i innovació en temàtica geogràfica i mediambiental que es desenvolupin a la UIB i contribuir al foment de la sostenibilitat ambiental i social de les Illes Balears.

Noves instal·lacions i nous equipaments del SSIGT

- Nou espai per a l'arxiu del SSIGT ubicat a la zona oberta del soterrani del Bloc A. (edifici Guillem Cifre de Colonya) - Vicerektorat d'Infraestructures i Medi Ambient.
- Nou espai per al Centre de Processament de Dades del SSIGT al magatzem de l'edifici dels Serveis Científicotècnics i instituts universitaris de recerca - Vicerektorat d'Infraestructures i Medi Ambient.

Activitats desenvolupades

- Prestació de serveis per al suport de les tasques docents, d'investigació i de gestió de la comunitat universitària (taula 1).
- Participació en projectes de R+D, convenis institucionals i contractes:
 - Projecte: Assistència tècnica per a la redacció d'un Plec de condicions tècniques per al projecte de Geoportal de la Gerència d'Urbanisme de l'Ajuntament de Palma. 2010. IP: Dr. Maurici Ruiz.
 - Projecte: Disseny i explotació de l'enquesta de mobilitat per al diagnòstic de mobilitat de la Conselleria de Medi Ambient i Mobilitat. Encàrrec de l'empresa EFIZIENCIA 2010, SL. IP: Dr. Maurici Ruiz.
 - Projecte: Estructura diària de la precipitació en Balears y sus conexiones mediterráneas. Ministerio de Ciencia e Innovación, CGL2008-06129-C02-02/CLI, 2009-2011 (RECABA). IP: Dr. Miquel Grimalt Gelabert.
 - Projecte: Atlas de biodiversidad marina del mar balear. Instituto Español de Oceanografía. Fundación Biodiversidad. Convocatoria Proyectos de Investigación 2010. IP: Dra. Salud Deudero Company.
 - Projecte: Cartografia dels sòls de Balears. Conselleria de Medi Ambient. Govern de les Illes Balears. Direcció: Dr. Jaume Vadell, Departament de Biologia (UIB) (2008-2011).
 - Projecte Walkability&GIS. SSIGT (UIB) - Departament de Salut Pública (Conselleria de Sanitat - Govern de les Illes Balears). Direcció: Dra. Elena Cabezas.
 - Projecte: La perspectiva territorial, social y medioambiental de las investigaciones sobre accesibilidad. Ministerio de Ciencia e Innovación. CSO2010-18022 (subprograma GEOG) 2010-2012. IP: Maria Carme Miralles Guasp. UAB.
- Accions formatives:
 - Curs Expert Universitari en SIG (170 crèdits). Títol propi de postgrau de la UIB. Organitzat per: SSIGT - Departament de Ciències de la Terra. Curs 2010-2011. Organitzat de manera modular en 7 cursos d'actualització professional (títol de formació bàsica de la UIB) de 25 hores.
 - Curs d'Actualització Professional en Cartografia Digital (CAD). Títol de formació bàsica de la UIB. (25 h). Gener de 2011.
 - Curs Introducció als SIG per al PDI de la UIB (10 h). SSIGT. Data: Maig-juny, 2011.

- Realització de projectes institucionals:
 - Disseny i implementació de les infraestructures de dades espacials de la UIB. IDE-UIB.
 - Disseny i implementació d'una aplicació SIG per a la gestió d'espais de la UIB (figura 1).
- Activitats de difusió i publicacions:
 - (5) Seminaris de foment de la recerca en tecnologies de la informació geogràfica.
 - Ramon Molinas, J., Ruiz Pérez, M., Petrus Bey. J. M. (2010). «Análisis de la accesibilidad urbanística y arquitectónica: SIG de accesibilidad de Mallorca». In: *La información geográfica al servicio de los ciudadanos*. Secretariado de Publicaciones de la Universidad de Sevilla. Sevilla. Pàg. 538-548. ISBN: 978-84-472-1294-1.
 - I. Ricci; G. Artigues; J. Ramon; J. Mateu; C. Riera; M. Ruiz; E. Cabezas. «e-walkability GIS health, a integrated tool for health impact assessment». XI Health Impact Assessment International Conference «In times of crisis, healthier ways». Granada, 14-15 abril 2011.
 - Ricci, I, Ruiz, M., Ramon, J. (2011). «Rutas saludables: e-GIS Walkability». I. Ricci (Fundació Mateu Orfila), M. Ruiz i J. Ramon (SSIGT, UIB). Seminari: La Salut en 3D: Territori, salut i mobilitat (una altra manera d'entendre-la). Maig de 2011.
 - Ginard Ballester, M.; Ruiz Pérez, M.; Stuiver, J. (2011). «Automatic Pedestrian Network Generation». In: *Advancing Geoinformation Science for a Changing World*. ISBN: 978-90-816960-1-2.
 - Guasp Giner, L.; Ruiz Pérez, M.; Stuiver, J. (2011). «Building the IDECi-UIB: the Scientific Spatial Data Infrastructure Node for the Balearic Islands University». In: *Advancing Geoinformation Science for a Changing World*. ISBN: 978-90-816960-1-2.

Taula 1. Prestació de serveis

Tipus de servei	Nre. d'actuacions	Tipus de servei	Nre. d'actuacions
(Assistència tècnica) Creació bases de dades geogràfiques i anàlisi de dades	4	Activitats formatives en tecnologies de la informació geogràfica	10
(Assistència tècnica) Elaboració productes cartogràfics	7	Desenvolupament de projectes R+D+I	7
(Assistència tècnica) Creació serveis cartogràfics web i aplicacions cartogràfiques	2	Projecte institucional: Creació infraestructura de dades espacials de la UIB, SIG del campus, SIG d'espais	3
(Assistència tècnica) Instal·lació programari	3	Sol·licitud projectes	2
(Assistència tècnica) Subministrament dades geogràfiques	19	Activitats de difusió (jornades i seminaris / publicacions)	16
(Assistència tècnica) Assessorament i consultoria en TIG	25	Activitats de manteniment i gestió: infraestructures, maquinari, programari, web, etc.	*
Lloguer/cessió d'equipaments i espais	7		
Reprografia gran format	180		

* Activitat contínua.

Figura 1. Aplicació per a la gestió d'espais de la UIB (prototipus)

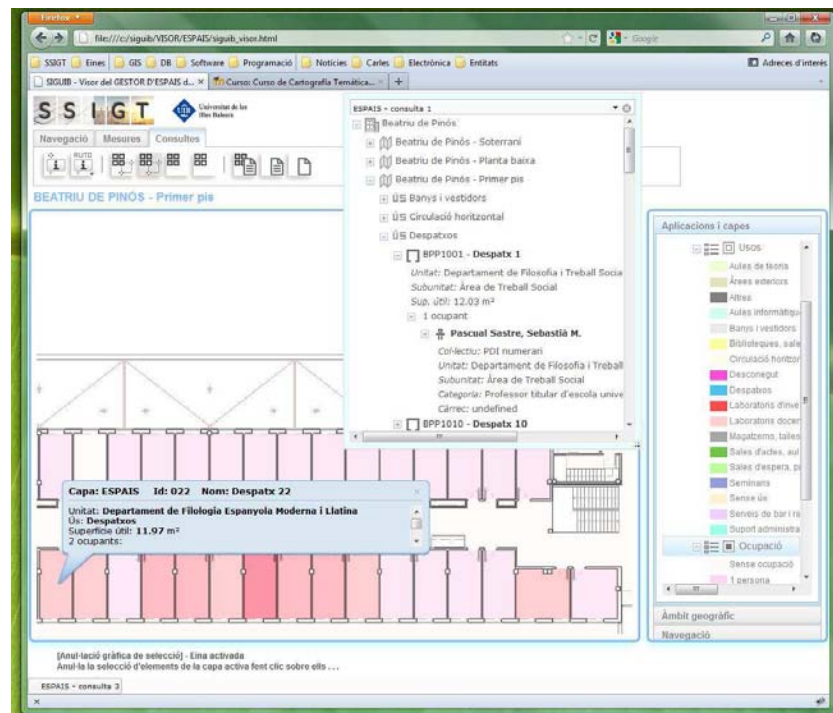

Enllaç pàgina web:
<http://ssigt.uib.es>

10.3.1. Programa d'orientació i transició a la Universitat (POTU)

El POTU té com a finalitats principals facilitar la transició a la Universitat dels alumnes d'educació secundària i millorar les relacions entre la secundària i la Universitat. Desenvolupa les seves activitats amb la col·laboració del SI-UIB. Les més representatives de les que realitza directament el POTU durant el curs 2010-2011 són:

«La UIB amb tu», que inclou les activitats d'informació i orientació de la UIB als centres de secundària, amb un nombre de 28.222 receptors directes (25.682 alumnes, 1.730 professors, i 810 pares i mares). Destaquen les conferències de motivació (86 sessions a Mallorca per a 4.559 alumnes de 4t d'ESO, CFGM, CFGS i 1r de batxillerat de 55 centres) i les sessions per a pares i mares (750 assistents de 23 centres de Mallorca). S'ha comptat amb la col·laboració de dos professors associats de la Facultat d'Educació per impartir-les a Menorca (13 sessions, 780 alumnes, 13 centres, i 120 pares de 3 centres) i a Eivissa i Formentera (16 sessions, 920 alumnes, 11 centres i 1 sessió per a 30 pares de centres diversos reunits a la seu).

Es manté el DEMOLAB de la Facultat de Ciències, amb participació de 2.783 alumnes de 121 centres, i el DEMOTEC de l'Escola Politècnica Superior, amb una participació de 700 alumnes de 27 centres. S'ha convocat el segon Campus Científicotècnic d'estiu per potenciar l'interès per la ciència i la tecnologia en alumnes de quart d'ESO i primer de batxillerat, en què participaren en la primera edició 32 alumnes.

S'ha iniciat l'Arqueòdrom (simulació de pràctiques d'arqueologia al campus proposades pel grup de Recerca Arqueobaleà, de l'àrea de Prehistòria del Departament de Ciències Històriques i Teoria de les Arts), amb la participació experimental de 301 alumnes de quart d'ESO i primer de batxillerat, de 7 centres de Mallorca.

S'ha iniciat experimentalment l'activitat «Tresca per la UIB» (gimcana de descoberta del campus per a alumnes de primer cicle d'ESO), amb la participació de 360 alumnes.

S'ha fet una nova edició revisada, ampliada i amb nou format del material d'orientació de «Tria el que vols ser», consistent en un joc de tres cartells didàctics (400 col·leccions distribuïdes gratuïtament a tots els centres de les Illes Balears).

Amb la col·laboració de l'OSR, s'ha posat en marxa l'activitat «Investiga amb la UIB» de difusió de la recerca de la UIB per a alumnes de batxillerat, amb la participació d'11 grups de recerca. Durant el curs, 7 centres de secundària han sol·licitat les activitats de 4 grups de recerca, que han desenvolupat 11 sessions per a un total de 330 alumnes.

S'ha celebrat una Jornada Tècnica sobre la Transició a la Universitat des de la Formació Professional (31/01/2011), amb 23 assistents, representants, entre d'altres, d'instituts de secundària, facultats i escoles universitàries. També s'ha celebrat la I Jornada Formació Professional i Universitat a Mallorca (dia 4/03/2011, amb 138 assistents), a Menorca (dia 10/03/2011, amb 30 assistents) i a Eivissa (dia 11/03/2011, amb 30 assistents).

Evolució del nombre d'assistents a les conferències de motivació i orientació impartides pels tècnics del POTU, cursos 2006-2007 a 2010-2011, i del nombre de centres que han sol·licitat aquesta activitat

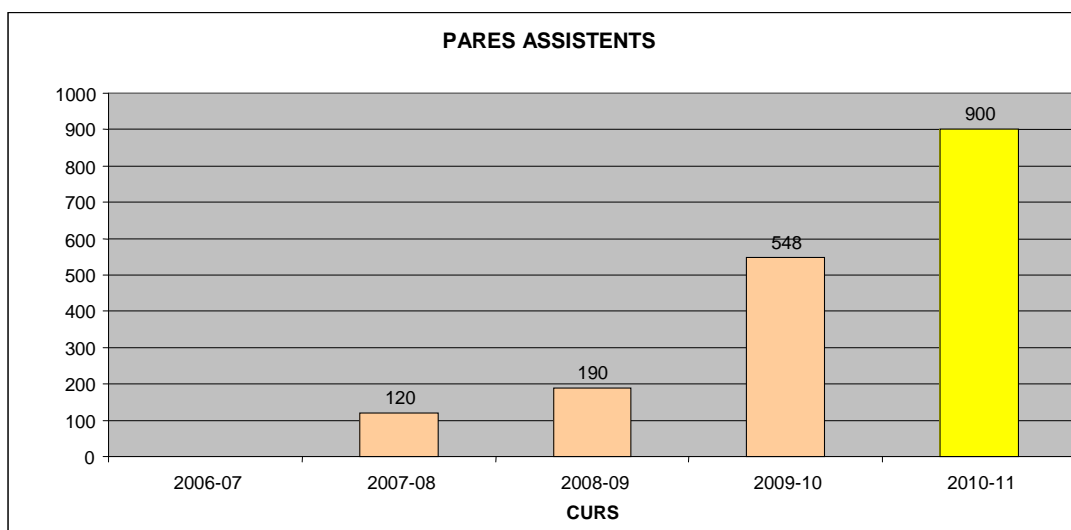
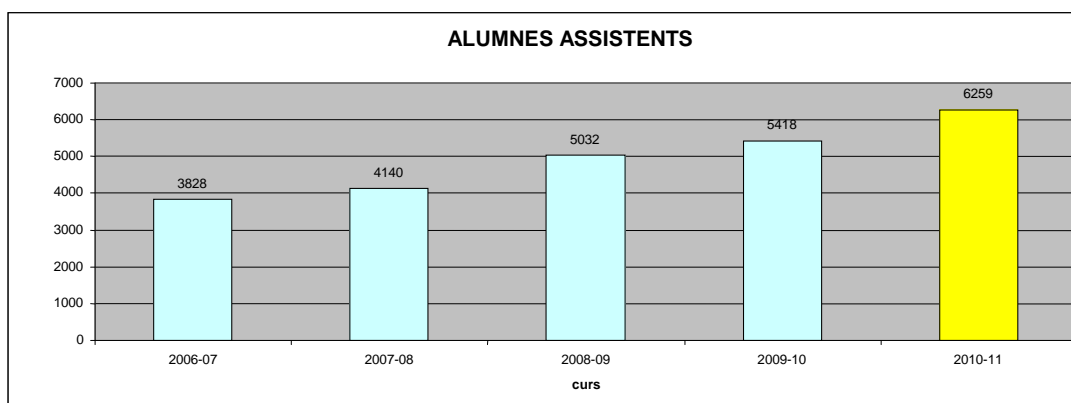
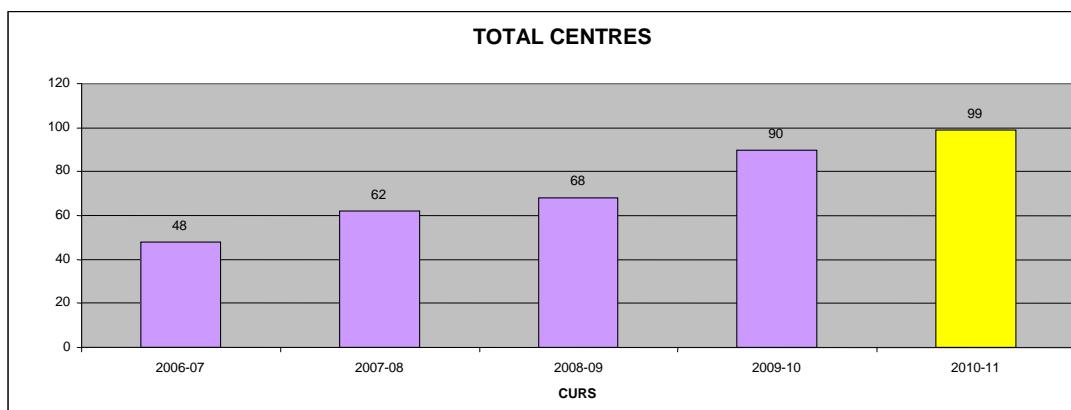

Enllaços pàgina web

< <http://www.uib.es/alumnes/orientacio/potu> >

< <http://lauibambtu.uib.cat> >

10.4.1. Oficina de Cooperació al Desenvolupament i Solidaritat (OCDS)

1. Mobilitat d'alumnat de la UIB per a la realització de pràctiques en països empobrits

Es varen concedir 28 beques, entre alumnes dels estudis de Mestre, Fisioteràpia, Infermeria, Pedagogia, Treball Social, Educació Social i Economia. Per poder dur a terme aquesta acció s'hi han implicat 13 professors/res de la UIB.

2. Mobilitat d'alumnat de la UIB a través del programa d'Estades Solidàries (voluntariat en cooperació al desenvolupament)

Han realitzat tasques de voluntariat en països com Hondures, Índia, Nicaragua, i als campaments de refugiats sahrauís un total d'10 estudiants de la UIB.

3. Accions específiques d'investigació i recerca en matèria de cooperació

- Convocatòria del premi de recerca sobre cooperació al desenvolupament d'àmbit nacional. D'un total de 18 projectes presentats ha estat seleccionat el projecte: Diseño de un plan de sostenibilidad para redes de comunicaciones rurales: estudio del caso Napo.
- Beques de suport a la recerca aplicada en l'àmbit de la cooperació al desenvolupament. Mitjançant aquest programa, s'atorguen 5 beques a professors/es i/o doctorands d'aquesta universitat.

4. Projectes de cooperació universitària al desenvolupament de la UIB

- A la VII convocatòria d'ajuts de cooperació al desenvolupament: projectes de cooperació, es varen aprovar un total 11 projectes, dels quals formen part 44 membres del PDI, PAS i alumnat de la UIB.
- Accions de cooperació directa en formació, transferència tecnològica, assessorament i suport a països del Sud.
 - Formació de professorat als municipis de Nicaragua que integren la UCOM en col·laboració amb la Universitat Nacional Autònoma de León i el Fons Mallorquí de Solidaritat. Formen part de l'equip quatre professors de diferents departaments. Hi han assistit un total de 190 mestres del servei públic d'educació nicaragüenc.

5. Altres projectes de cooperació universitària al desenvolupament en xarxa

- **Xarxa Vives d'Universitats:** En el marc programa de beques de recerca destinades a alumnes de la Xarxa Vives d'Universitats va ser seleccionada, l'estudiant de la UIB, Laura del Valle Villalonga per fer una estada a la Universitat d'Orà en l'àmbit sismologia per al mes de novembre de 2010
- **El Grup 9 d'Universitats (G-9):** En el segon termini de la Convocatòria Oberta i Permanent de l'AECID (setembre 2010), es va atorgar un import de 104.220 euros al projecte "Seminari avançat de bones pràctiques d'inclusió dels temes de Salut i Drets Sexuals i Reproductius (SiDSR) en la formació reglada universitària" que s'ha celebrat en la Universitat de Hawassa d'Etiòpia el mes de juliol de 2011.

6. Educació per al desenvolupament: accions de formació i sensibilització

- Assignatura de lliure configuració: Economia, Desenvolupament i Cooperació, impartida pel senyor Antoni Lluís Alcover Casanovas. L'han realitzada un total de 7 alumnes.

- Els 3 cursos monogràfics de curta durada varen tenir una participació total de 91 alumnes. Impartits per 4 membres de diferents entitats i 5 professors/res de la UIB, dirigits per 2 professors/es de la UIB.
- A la VII convocatòria d'ajuts de cooperació al desenvolupament: accions de formació i sensibilització, es varen aprovar un total de 7 projectes, executats per 19 membres de la comunitat universitària.
- Apropament de la realitat dels països del Sud mitjançant 2 campanyes, 6 exposicions, 4 conferències.

8. Educació per al desenvolupament: Voluntariat Universitari

- La Borsa de Voluntariat Universitari ha tingut un total de 1.098 membres de la comunitat universitària.
- Els 5 cursos de formació de voluntariat realitzats en els àmbits de la salut, inserció social, cooperació al desenvolupament..., els han impartit 17 professors de la UIB, i 24 membres d'entitats i ONGD. Han tingut una participació total de 215 alumnes.
- Difusió i intermediació del programa Servei de Voluntariat Europeu (SVE) i el Programa de Voluntariat de les Nacions Unides.

9. Programa UIB Reutilitza. S'han lliurat un total de 87 ordinadors, repartits a la UIB i entitats externes (ONG, associacions, centres públics, etc.).

10. Total de visites realitzades pels usuaris a la pàgina web de l'OCDS: 14.054

Enllaç pàgina web:

<http://cooperacio.uib.cat/>

10.4.2. Oficina de Convergència i Harmonització Europea (OCIHE)

Convenis coordinats per l'OCIHE

- Conveni instrumental de subvenció entre la Conselleria d'Educació i Cultura i la Universitat de les Illes Balears per a l'adaptació de les institucions universitàries a l'espai europeu d'educació superior
- Conveni de col·laboració entre el Ministeri d'Educació i la Universitat de les Illes Balears per a l'impuls i implementació de sistemes tutorial de grau

Les accions estratègiques de l'OCIHE durant l'any acadèmic 2010-2011 s'han centrat en tres àmbits fonamentals:

A. Àmbit de l'ordenació dels ensenyaments oficials

- Assessorament a les comissions d'elaboració i disseny de títols oficials adaptats a l'espai europeu, així com l'avaluació de les propostes dels corresponents plans d'estudis al si de la Comissió Assessora abans del seu enviament al Consell d'Universitats.
- Col·laboració en l'elaboració de normatives per a l'adaptació de l'ordenació acadèmica a l'espai europeu: (a) acord executiu pel qual s'estableixen directrius per a l'aplicació del pla tutorial; (b) acord executiu pel qual es desenvolupa la normativa de coneixement de la llengua anglesa als estudis de grau; (c) acord normatiu pel qual s'aprova la normativa per a la concessió de crèdits de reconeixement acadèmic per la participació en activitats universitàries culturals, esportives, de representació estudiantil, solidàries i de cooperació; (d) Acord normatiu pel qual s'aprova la normativa de reconeixement i transferència de crèdits; (e) Acord normatiu pel qual s'aprova el Reglament sobre títols propis de postgrau.

B. Àmbit de la innovació i formació docent

- Cursos de formació en innovació docent dirigits al professorat que impartirà docència en títols de grau i màster oficials l'any 2011-2012. Com a material de suport es va publicar el llibre: Montañó, J. J. i Pinya, C. (2009). *Orientacions i criteris de la UIB per adaptar la docència a l'EEES*. Palma: Universitat de les Illes Balears.
- Sessions formatives específiques sobre metodologia docent segons les necessitats de cada centre de la Universitat.
- Col·laboració amb el Vicerectorat de Professorat i Innovació Pedagògica i l'ICE en la selecció, el seguiment i l'avaluació final dels treballs desenvolupats dins la convocatòria 2010-2011 sobre projectes d'innovació docent.
- Coordinació dels projectes subvencionats pel Ministeri d'Educació, per a l'impuls i implementació de sistemes tutorial en els següents estudis de grau oficials: Administració i Direcció d'Empreses, Fisioteràpia i Enginyeria Informàtica.
- Col·laboració amb el CTI en la millora de les eines informàtiques en línia de suport a l'activitat docent: l'eina per introduir els continguts de les guies docents de les assignatures i l'eina per dissenyar el cronograma o distribució d'hores de treball presencial i autònom setmanal de l'alumnat.

C. Àmbit de la difusió de l'EEES

- Curs L'adaptació de la UIB a l'espai europeu d'educació superior: dins el Pla de formació per al personal de la UIB i destinat al personal d'administració i serveis.
- Actualització i millora de la pàgina web de l'OCIHE com a portal de referència a nivell nacional sobre tot el que es relaciona amb l'espai europeu d'educació superior.

10.4.3. Oficina de Gestió Ambiental i Sostenibilitat (OGAS)

Al llarg del curs 2010-2011 la OGAS ha dut a terme tasques d'assessorament sobre gestió ambiental, s'ha acordat amb les empreses concessionàries reforçar els seus aspectes ambientals, s'ha coordinat amb agents autonòmics i insulars el procés d'instauració de l'Agenda 21 UIB, ha pres part en el projecte europeu BENEFIT que vol assolir l'estalvi energètic i la reducció de les emissions contaminants, tot fomentant la utilització del transport públic, així com la utilització eficient del vehicle privat, i ha participat en l'elaboració del projecte de definició d'indicadors de sostenibilitat de les universitats coordinat per la CADEP de la CRUE.

S'ha treballat en la modificació del Pla Especial del campus, i en la seva avaluació ambiental, en un estudi de mobilitat del campus i en el projecte de Campus d'Excel·lència Internacional, s'ha implantat la recollida selectiva de la matèria orgànica a les cafeteries de la UIB, s'han fet enquestes als usuaris de les cafeteries i el bus circular, s'han inventariat els béns patrimonials del campus, s'han identificat i cartografiat els arbres plantats pels doctors honoris causa, i s'han elaborat diverses propostes de millora de la gestió ambiental.

S'ha co-organitzat una sessió formativa al personal de l'empresa concessionària del servei de neteja, s'han organitzat dues exposicions orientades a la reducció dels residus i per commemorar la Setmana Europea de l'energia sostenible; així com una jornada de sembra de 600 alzines al campus per commemorar l'any internacional dels boscos.

Membres de l'OGAS han assistit als seminaris permanents del Grup de Treball per a la Qualitat Ambiental i el Desenvolupament Sostenible de la Conferència de Rectors de les Universitats Espanyoles realitzats a A Coruña i Saragossa, i a les Jornades sobre Responsabilitat Social Universitària a la universitat, també a Saragossa, participant així mateix a una taula rodona dins la Jornada sobre Educació Ambiental i Societat: recursos i perspectives, celebrada a Palma. Així mateix, a diversos cursos de formació ambiental

El personal de l'OGAS el componen una auxiliar administrativa compartida amb la inspecció de qualitat i concessionaris, dos becaris col·laboradors i el seu director.

Enllaç pàgina web:

<http://ogas.uib.es/>

10.4.4. Oficina per a la Igualtat d'Oportunitats entre Dones i Homes

Activitats de difusió

- Renovació i actualització de la pàgina web de l'Oficina (www.uib.es/servei/igualtat).
- Amb l'objectiu de donar a conèixer les funcions i els serveis de l'Oficina i per establir canals de comunicació i cooperació, hem continuat establint contacte amb la resta d'universitats espanyoles i amb els organismes i programes propis de la nostra universitat.
- Participació en el programa d'acolliment al nou alumnat.
- Assessorament sobre la integració del principi d'igualtat d'oportunitats entre dones i homes en l'elaboració dels nous plans d'estudis universitaris.
- Atendre les diferents consultes i els suggeriments que ens han arribat durant aquest darrer curs i donar-hi resposta.
- Manteniment del servei de préstec de llibres i materials audiovisuals amb continguts relacionats amb les dues àrees d'estudi.

Activitats d'investigació

- Participació activa en l'elaboració del pla d'igualtat de la UIB per encàrrec de la Comissió de Polítiques d'Igualtat de la UIB.

Activitats formatives

- S'han dut a terme diverses conferències i participacions a la nostra universitat i en altres universitats espanyoles sobre el treball de l'Oficina (per ex. al III Congreso Universitario Nacional Investigación y Género de Sevilla, 16 i 17 de juny de 2011).

Enllaços a la pàgina web:

www.uib.es/servei/igualtat

<http://www.igualdad.us.es/htm/actua-investigacion-genero.htm>

10.4.5. Oficina Universitària de Suport a les Persones amb Necessitats Especials

L'objectiu principal de l'Oficina és garantir la igualtat d'oportunitats per a qualsevol persona de la comunitat universitària amb necessitats específiques de suport i establir mesures d'acció positiva que assegurin la participació d'aquestes persones a la universitat.

Per a aconseguir aquest objectiu, al curs 2010-11 s'han dut a terme activitats en diferents àmbits d'actuació.

Intervenció individualitzada

L'atenció directa a persones amb necessitats especials, principalment alumnat però també PAS i PDI, es concreta en:

- Oferir suport en la matrícula per a alumnat de nou ingrés.
- Avaluar les necessitats de l'alumnat.
- Determinar les adaptacions més pertinents per a cada persona.
- Gestionar el productes de suport i ajudes tècniques.
- Realitzar informe de necessitats per al professorat.
- Realitzar reunions amb el professorat que implementarà les adaptacions i els caps d'estudis.
- Informar a l'alumnat de les beques i ajudes per a persones amb discapacitat.
- Informar sobre productes de suport i ajudes tècniques.
- Oferir suport per a la realització de proves d'avaluació.
- Adaptar el lloc de treball.
- Realitzar informe per a les instal·lacions esportives.

Intervenció transversal

Accions per a la millora de l'entorn, afavorint així que la universitat sigui un espai que garanteixi la plena participació de tots els seus membres.

- Eliminació de barreres arquitectòniques i de la comunicació. Durant aquest curs hem continuant col·laborant amb el Servei de Contractació, Patrimoni i Infraestructura per a la millora de l'accessibilitat de les instal·lacions i l'equipament del campus universitari.
 - Adaptació dels serveis higiènic per a persones amb discapacitat de l'Edifici Ramon Llull.
 - Millora de l'accessibilitat de la Residència d'Estudiants, Edifici Bartomeu Rosselló-Porcel.
 - Equipament de l'habitació adaptada de la Residència d'estudiants.
 - Modificació de l'alçada dels nous senyals de trànsit situats en els itineraris per a vianants.
 - Eliminació del desnivell de l'aula C-02 mitjançant la provisió d'una rampa del Guillem Cifre a la darrera fila.
 - Proves d'avaluació amb ordinador.
- Coordinació amb altres serveis de la UIB per a la derivació de casos (PROA, UAPI).
- Informació als centres d'educació secundària i futurs alumnes de la UIB.

Accions per a la millora de l'Oficina

- Actualització i revisió de la informació de la web.
- Actualització de la base de dades.
- Adquisició de productes i ajudes tècniques.
- Adquisició de material per a l'Oficina.
- Formació del personal de l'Oficina.

11.1. Laboratori de Biologia Molecular, Nutrició i Biotecnologia (LBNB)

El Laboratori de Biologia Molecular, Nutrició i Biotecnologia (LBNB), dirigit pel professor Andreu Palou, consta de set persones en plantilla (tots ells doctors), un professor associat, tres contractats postdoctorals, catorze becaris predoctorals i cinc tècnics. El Laboratori és un centre consorciat del CIBER de Fisiopatologia de l'Obesitat i Nutrició (CIBERObn) i pertany a la xarxa europea d'excel·lència investigadora NuGO (*Nutrigenomics Organisation*).

La investigació del LBNB se centra en l'estudi dels mecanismes de control del pes corporal i les seves alteracions en l'obesitat i, en connexió amb això, en el control de l'homeòstasi energètica per nutrients i les seves implicacions, incloent també aspectes relacionats amb la seguretat i qualitat alimentària.

El personal del LBNB no sols està implicat en investigació, sinó també en docència.

Es resumeixen a continuació les principals activitats i fites de l'any acadèmic 2010-2011.

— Producció científica:

Durant aquest curs s'han publicat un total de 30 articles científics en revistes internacionals (més de la meitat en revistes de primer quartil) i 7 capítols de llibre (2 d'internacionals).

— Projectes i contractes:

El LBNB té vigents 3 projectes internacionals i 6 de nacionals. Entre els internacionals destaca el projecte BIOCLAIMS (*Biomarkers of Robustness of Metabolic Homeostasis for Nutrigenomics-derived Health Claims Made on Food*), del 7è Programa marc de la Unió Europea, que està coordinat pel grup.

A més de les línies d'investigació bàsica, es desenvolupen diversos projectes aplicats en el marc de contractes d'elevat contingut econòmic amb les principals empreses multinacionals i nacionals del sector de l'alimentació. Durant el 2010-2011 el grup ha tingut 6 contractes actius.

— Participació en congressos:

Durant aquest període els components del LBNB han participat en 7 congressos internacionals i 3 de nacionals, amb un total de 3 conferències invitades, 8 comunicacions orals i 43 comunicacions en panel.

— Docència:

Durant l'any acadèmic 2010-2011 els membres del Laboratori han impartit docència a les llicenciatures i als graus de Bioquímica i Biologia. A més, participen, des del curs 2007-2008, en els estudis oficials del Màster Universitari en Nutrigenòmica i Nutrició Personalitzada i el doctorat en Nutrigenòmica i Nutrició Personalitzada amb menció de qualitat.

El LBNB ha garantit durant molts anys una formació de qualitat i la mobilitat d'estudiants i professors. El 2010-2011 s'han llegit 3 tesis doctorals (dues amb menció europea), una memòria d'investigació (DEA) i 19 treballs de fi de màster. Actualment hi ha un total de 14 tesis doctorals en marxa.

S'han realitzat dues estades en laboratoris estrangers: J. Sánchez i R. Díaz (Wageningen, Holanda) i han visitat el Laboratori: J. D. Fernández Ballart (Universitat Rovira i Virgili), J. Keijer (Universitat de Wageningen, Holanda), S. Romero (Food Law Consultants SPRL, Brussel·les, Bèlgica), L. Pérez Gallardo (Universitat de Valladolid) i M. L. de Lima Aguilar Fernández (Universitat de São Paulo, Brasil). Dins

el màster de postgrau s'han realitzat un total de 9 estades de formació en empreses el curs acadèmic 2010-2011.

Premis:

— Palou, A. VII Premio Nacional de Alimentación y Salud. Universitat de Navarra. Juny de 2011.

— Palou, A. i el seu grup. Premi al millor pla d'empresa del II concurs d'emprenedors universitaris 2010, organitzat per la FUEIB, atorgat pel projecte «*ALIMENTÓMICA: Desarrollo de un modelo empresarial basado en la explotación del uso de componentes de la leche materna en la prevención del sobrepeso/obesidad y complicaciones asociadas*». Desembre de 2010.

— Palou A. Premi *La Gota d'Oli de Mallorca* 2010, atorgat pel Departament d'Economia i Turisme del Consell de Mallorca. Octubre de 2010.

— Priego, T., Sánchez, J., Palou, A., Picó, C. Distinció de *Nature Reviews Gastroenterology & Hepatology* a la investigació realitzada sobre leptina. Treball reconegut: «*Leptin intake during the suckling period improves the metabolic response of adipose tissue to a high-fat diet*», aparegut a *Int J Obes* 34 (5), 809–819, 2010.

Enllaços pàgina web:

<http://palou.uib.es>

<http://www.ciberobn.es>

<http://www.bioclaims.uib.es>

11.2. Laboratori de Ciències de l'Activitat Física

Participació en convenis

— Títol del conveni/contracte: Avaluació de l'estat nutricional d'esportistes preelit (Escola Balear de l'Esport)

Investigador principal: J. A. Tur

Nom de l'empresa/administració finançadora: Conselleria d'Esports, CAIB

— Títol del conveni/contracte: Projecte Gastroteca: Creació, promoció i manteniment d'un banc de dades de productes agroalimentaris de les Illes Balears

Investigador principal: J. A. Tur

Nom de l'empresa/administració finançadora: Conselleria de Comerç, Indústria i Energia, CAIB

Accions de transferència de coneixement

— Creació de l'empresa derivada Vitalmend Balears, SL, amb capital d'empreses mallorquines i participació dels investigadors al consell d'administració

— Assessorament nutricional dels esportistes d'elit de l'Escola Balear de l'Esport (CAIB), que ha donat lloc a un contracte de tres anys (2009-11) amb la Conselleria d'Esports (CAIB)

— Creació d'una nova patent als Estats Units i manteniment de les patents ja existents

Activitats de divulgació científica

— Organització i docència del curs «Obesitat infantil». Escola Balear d'Administració Pública, Hospital Can Misses, Eivissa (25 de febrer de 2010) (J. A. Tur, M. M. Bibiloni)

— Conferència «Els antioxidants a la dieta mediterrània». Setmana Gastronòmica d'Eivissa, Eivissa (20 d'abril de 2010) (J. A. Tur)

— Conferència «L'alimentació a Menorca: una aventura mediterrània». III Jornades Farmacèutiques, Fundació Illa del Rei, Maó (5 de juny de 2010) (J. A. Tur)

— Direcció i organització de l'11a edició de la Universitat d'Estiu d'Eivissa i Formentera, UIB (20-24 de setembre de 2010). Eivissa (J. A. Tur)

— Organització i docència del curs «Psicologia de l'alimentació», inclòs a l'11a edició de la Universitat d'Estiu d'Eivissa i Formentera, UIB (20-24 de setembre de 2010). Eivissa (2 crèdits) (J. A. Tur, A. Pons, J. Pich)

— Participació a la 9a edició de la Fira de la Ciència (2010). Palma

Publicacions: 19

Projectes: 4

Xarxes d'investigació finançades: 3 (PREDIMED; Red Bioactive Compounds; Red SpeciasR)

Patents vigents: 3

Desenvolupament de nous productes d'interès alimentari i esportiu: 2

11.3. Laboratori de Conducta i Sistemes Dinàmics

El Laboratori de Conducta i Sistemes Dinàmics (LabCSD) sorgeix de la col·laboració entre dos grups de recerca de la Universitat de les Illes Balears, el grup de Neurodinàmica i Psicologia Clínica (NDPC) i el grup de Desenvolupament i Psicopatologia (DEVPSY), i està organitzat en tres unitats d'investigació, la Unitat d'Investigació i Diagnòstic Neuropsicològic del Dolor Crònic (UNIDOC), la Unitat d'Assessorament Psicològic Infantil (UAPI) i la Unitat d'Investigació de la Dinàmica de la Regulació Emocional (DinaREm), la qual inclou un Servei d'Atenció Psicològica (tSalut), de creació recent.

Els seus objectius fonamentals són facilitar la transferència dels seus resultats de recerca a l'àmbit aplicat, professional i als sectors socials afectats o interessats i desenvolupar protocols, procediments o eines d'avaluació i d'intervenció psicològica i neuropsicològica que ajudin al diagnòstic i/o tractament d'alteracions comportamentals. Actualment ofereix serveis com assessorament de pares i educadors sobre problemes infantils, avaluació del trastorn per dèficit d'atenció i hiperactivitat o de l'atenció sostinguda a través d'Internet, avaluació i intervenció en pacients amb dolor crònic, avaluació de trastorns emocionals o tractament de la por de volar en avió i d'altres fòbies específiques, entre altres trastorns d'ansietat i depressius.

Projectes de recerca en curs

- Estudio aleatorio, controlado y abierto para evaluar la eficacia del neurofeedback en el tratamiento del trastorno por déficit de atención e hiperactividad frente a los tratamientos estándar farmacológico y conductual (PSI2008-06008-C02-01/PSIC)
- Análisis de los factores genéticos en la modulación de la dinámica cerebral del dolor crónico (PSI2010-19372)
- Dinámica cerebral del procesamiento afectivo y cognitivo en pacientes con fibromialgia (Fundació La Marató de TV3)
- Dinámica de la desregulación emocional: medidas no lineales para la comprensión de los mecanismos implicados (PSI2009-12711)

Congresos organitzats

- Fibrosymposium 2011. II International Symposium for the Study of Chronic Pain and Fibromyalgia. Palma, abril de 2011

Enllaços pàgina web:

<http://labcsd.uib.cat>

<http://unidoc.es>

<http://uapi.es>

<http://tsalut.com>

<http://ndpc.cat>

11.4. Laboratori d'Investigació en Litiasi Renal

El Laboratori d'Investigació en Litiasi Renal (LILR) fou creat a la UIB l'any 1998 amb l'objectiu de facilitar la transferència de resultats d'investigació i de desenvolupament en el camp de la litiasi renal i els àmbits relacionats, als sectors productius i socials interessats i afectats, així com prestar serveis a la societat.

Entre aquests serveis destaquen l'estudi de càlculs urinaris (de l'IB-Salut, dels hospitals privats, de personal de la UIB i particulars) i l'estudi del risc urinari de generar càlculs càlcics (RLU), serveis que han anat augmentant en volum amb el pas dels anys (vegeu-ne el gràfic), excepte el d'estudi del RLU, que l'any 2004 es va transferir a l'empresa multinacional Sarstedt AG & Co.

Els investigadors que integren el Laboratori d'Investigació en Litiasi Renal són els mateixos que conformen el Grup de Recerca en Litiasi Renal i Biomineralització (vegeu la memòria del grup).

Durant el curs 2010-2011, els resultats de la recerca desenvolupada pel Laboratori d'Investigació en Litiasi Renal són els següents (vegeu la memòria del Grup de Recerca en Litiasi Renal i Biomineralització al GREC):

- 13 publicacions científiques
- 4 projectes desenvolupats
- 4 patents (sol·licitades, concedides i/o en explotació)
- 14 contribucions a congressos nacionals i internacionals
- 1 contracte amb empreses.

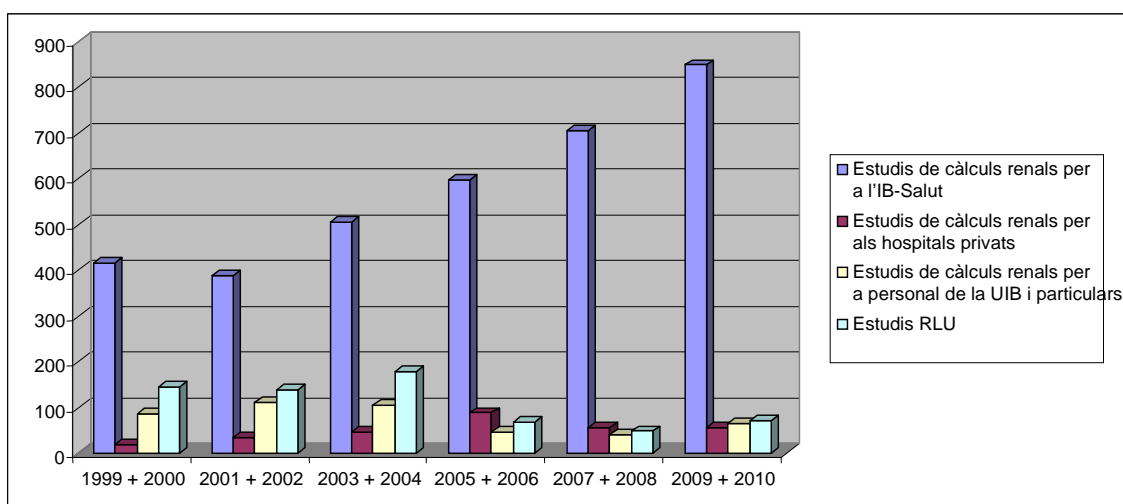

Gràfic de l'evolució del volum dels serveis prestats pel Laboratori d'Investigació en Litiasi Renal des de 1999 fins a l'actualitat

11.5. Laboratori de Recerca i Documentació Turística

El Laboratori de Recerca i Documentació Turística es va crear l'any 1997.

Es tracta d'un centre de suport administratiu, promocional i documental del grup d'investigació d'Economia del Turisme i del Medi Ambient. Pretén millorar i fer més eficients les tasques docents i investigadores tant del grup en conjunt com de les línies d'investigació que aquest estableixi.

Els seus objectius són:

- Millorar la comunicació de les activitats del grup dins la Universitat i fora.
- Gestionar més eficientment cursos, projectes, programes i publicacions.
- Recaptar informació en institucions de diferent àmbit geogràfic amb la finalitat de realitzar projectes d'investigació o participar-hi.
- Desenvolupar informació estadística nova i generar bases de dades estadístiques i bibliogràfiques.
- Reduir els costos de gestió de les activitats del grup d'investigació.

Està format per tres centres la denominació i les activitats dels quals són les següents:

- Centre de documentació.
- Centre de gestió de postgraus i projectes.
- Centre de comunicació i publicacions.

Les activitats dutes a terme durant el passat any han estat:

- Gestió de la revista *Annals of Tourism Research* en Espanol: des del Laboratori de Recerca i Documentació Turística es gestiona la publicació i la subscripció a la revista, així com les accions promocionals.
- Gestió de màsters
 - Master in Tourism and Environmental Economics (MTEE): es tracta d'un màster oficial de 60 crèdits ECTS. Posteriorment i després de complir uns requisits es pot optar per estudiar el doctorat.
 - Màster en Gestió Turística (MTA): títol propi de la UIB de 58 crèdits.
 - Màster en Direcció d'Empreses de Serveis (MBA): títol propi de la UIB de 58 crèdits.
- Organització de congressos
 - Third Conference of the International Association for Tourism Economics: col·laboració en la promoció del congrés amb l'associació IATE.

Enllaç pàgina web:

<http://www.uib.es/lauib/Estructura/Laboratoris/>

11.6. Laboratori de Tecnologies de la Informació i Multimèdia (LTIM)

El LTIM es basa principalment en tres línies d'investigació:

- Sistemes multimèdia dinàmics.
- Televisió digital interactiva.
- Distribució de dades audiovisuals sobre xarxes fixes i mòbils.

Cinc projectes amb participació com a soci (*partner*), dins el subprograma Pla Avança I+D 2008-11 (finançats pel Govern espanyol a través del Ministeri d'Indústria, Turisme i Comerç) i amb el suport dels Fons de Desenvolupament Regional.

Referència	Títol	Organisme
TSI-020301-2008-5	MEDIATUR	Ministeri d'Indústria, Turisme i Comerç
Mediatur «Nuevas experiencias en la gestión de contenidos turísticos», projecte singular estratègic de la plataforma enem (Plataforma Tecnològica Espanyola de Tecnologies Audiovisuales en Red) www.mediatur.net		
TSI-020100-2009-602	ODITOFI	Ministeri d'Indústria, Turisme i Comerç
On Demand Interactive Television Over the Future Internet http://www.facebook.com/apps/application.php?id=182994548626		
TSI-020100-2009-813	PLIFED	Ministeri d'Indústria, Turisme i Comerç
Plataforma de Internet del Futuro para Eventos Deportivos		
TSI-020110-2009-26	MASHUP-TV	Ministeri d'Indústria, Turisme i Comerç
Projecte que pretén desenvolupar un sistema de generació contextualitzada de canals turístics interactius per a la distribució de continguts digitals intel·ligents http://www.mashuptv.es/		
IPT-430000-2010-45	DAPIEM	Ministerio de Ciència i Innovació
Dynamic Advertising and Product-placement with Interactive E-Commerce for Multimedia http://www1.labhuman.com:7777/labhuman/web/minisites/dapiem/		

Tres projectes amb transferència de tecnologia

MALASPINA: Expedició de Circumnavegació Malaspina 2010: canvi global i exploració de la biodiversitat de l'oceà global (Malaspina 2010).
www.expedicionmalaspina.es

AVMOV: continguts multimèdia per al transport multimodal. Conveni amb la Fundació Balearia. www.av-mov.es

CIDTUR iGuide: guia turística sobre plataformes mòbils. <http://www.cidtur.org>

12.1.1. Institut de Física Interdisciplinària i Sistemes Complexos (IFISC)

L'IFISC (Institut de Física Interdisciplinària i Sistemes Complexos) és un centre de titularitat compartida entre la Universitat de les Illes Balears (UIB) i el Consell Superior d'Investigacions Científiques (CSIC) creat per un acord específic signat entre ambdós el juny de 2007. Des del mes de gener de 2009 l'IFISC té la seu a l'edifici dels instituts universitaris del campus de la UIB.

La línia transversal d'investigació de l'IFISC que fonamenta, unifica i percola la resta d'activitats és l'estudi dels fenòmens genèrics en **sistemes complexos: física estadística i no lineal**, amb forts components metodològics de sistemes dinàmics, mètodes computacionals i mecànica quàntica. Des d'aquest focus de conceptes i idees, els investigadors assumeixen el risc de definir i actualitzar cooperativament projectes d'investigació en un esquema flexible, canviant i entrelaçat en les següents línies específiques d'investigació actuals:

Sistemes complexos. Física estadística i no lineal

- Física quàntica: fotons, electrons i informació
- Òptica no lineal i dinàmica de dispositius optoelectrònics
- Dinàmica de fluids, biofluids i fluids geofísics
- Física biològica i fenòmens no lineals en ecologia i fisiologia
- Dinàmica i efectes col·lectius en sistemes socials

Resum de les activitats i les dades principals de l'IFISC durant el curs 2010-2011

<u>PERSONAL</u>	17 investigadors permanents, 14 investigadors postdoctorals, 25 estudiants de doctorat, 7 persones de suport tècnic i administratiu (el 2010), 15 visites de llarga durada, 52 visites curtes (el 2010)
<u>PROJECTES D'INVESTIGACIÓ</u>	Entre 2004 i 2010: 8 projectes finançats per la Comissió Europea; 8 de participació en xarxes europees; 9 projectes finançats pel Pla nacional de ciència; 17 altres ajudes del Pla nacional, 12 altres projectes d'investigació; 2 projectes d'investigació amb la col·laboració de membres de l'IFISC (el 2010). Pressupost dels projectes actius el 2010: 3.647.170 euros
<u>SEMINARIS</u>	65 (el 2010)
<u>PUBLICACIONS</u>	64 JCR Journals i 7 altres publicacions (el 2010)
<u>PROGRAMA DE CONGRESSOS IFISC</u>	<i>IFISC Workshops:</i> — <i>Robust 10</i> Conference (IFISC-VolkswagenStiftung): Emergence and Design of Robustness: General Principles and Applications to Biological, Social and Industrial Networks (21-25 de setembre, 2010). — <i>Transport 11</i> (IFISC-European Science Foundation): Nonlinear spin and charge transport through nanoscopic Systems (6-9 de juny, 2011) — <i>Nanomediterráneo III</i> (IFISC-Govern de les Illes Balears): Nanoelectronics for researchers of the Mediterranean Area (10 de juny, 2011) <i>IFISC Exploratory Workshops:</i>

	— <i>Quantum 10</i> : Complex Quantum Systems (14 i 15 d'octubre, 2010)
<u>ACTIVITATS DE DIVULGACIÓ CIENTÍFICA</u>	<ul style="list-style-type: none"> - L'IFISC a la Setmana de la Ciència i la Tecnologia de les Illes Balears pel 50 aniversari del làser: <ul style="list-style-type: none"> • Inauguració més exhibició de grafitis làser a ses Voltes (22 d'octubre, 2010) • L'IFISC a Menorca (11-13 de novembre, 2010) • Taula rodona: Làser i medicina a Caixafòrum (24 de novembre, 2010) • Conferència sobre les aplicacions del làser a la conservació artística a la Seu (14 de desembre, 2010) - Participació als projectes Demolab i Investiga amb la UIB (març, 2011) - Participació a la Fira de la Ciència (Eivissa, 7-9 d'abril, 2011) - Cicle de conferències Explorant les Fronteres entre els Sabers IV (8-22 de juny, 2011) - Cursa de cotxes solars el Dia Mundial del Medi Ambient: IFISC-OSA (11 de juny, 2011)
MÉS INFORMACIÓ	http://ifisc.uib-csic.es

Dades i gràfiques. Memòria anual. IFISC 2010

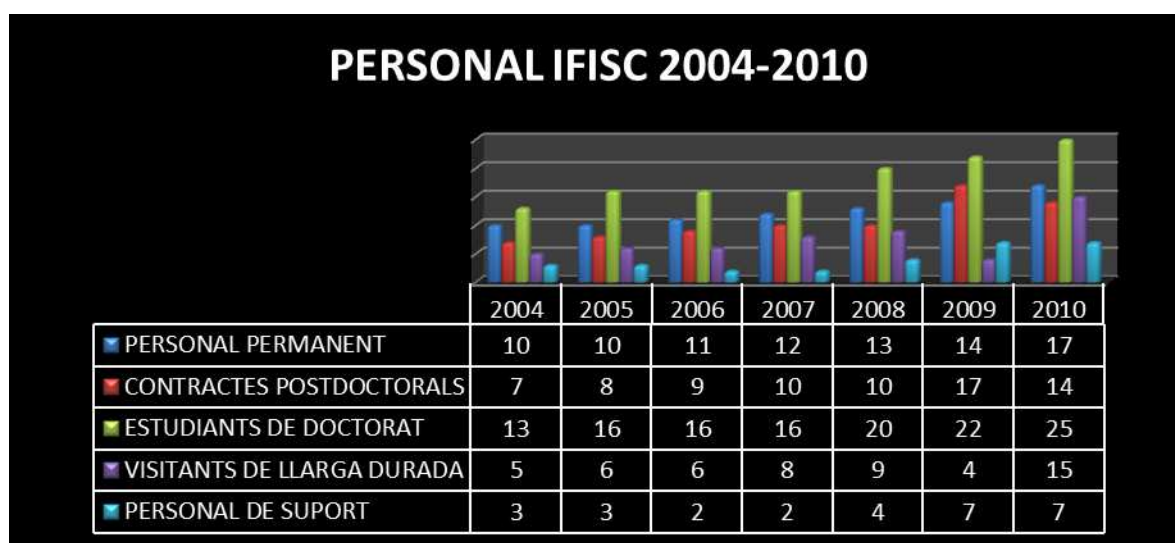

VISITES CIENTÍFIQUES A L'IFISC 2004-2010

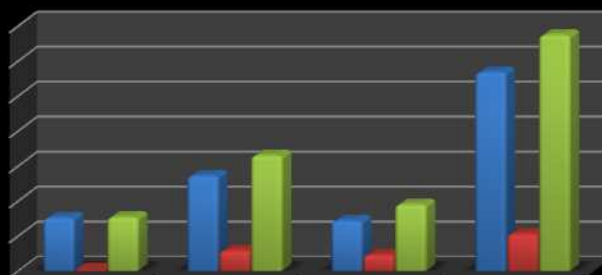

	ESpanyA	EUROPA	RESTA DEL MON	TOTAL
■ VISITES CURTES	76	136	72	284
■ VISITES DE LLARGA DURADA	1	29	23	53
■ TOTAL	77	165	95	337

PROJECTES D'INVESTIGACIÓ FINANÇATS 2004-2010

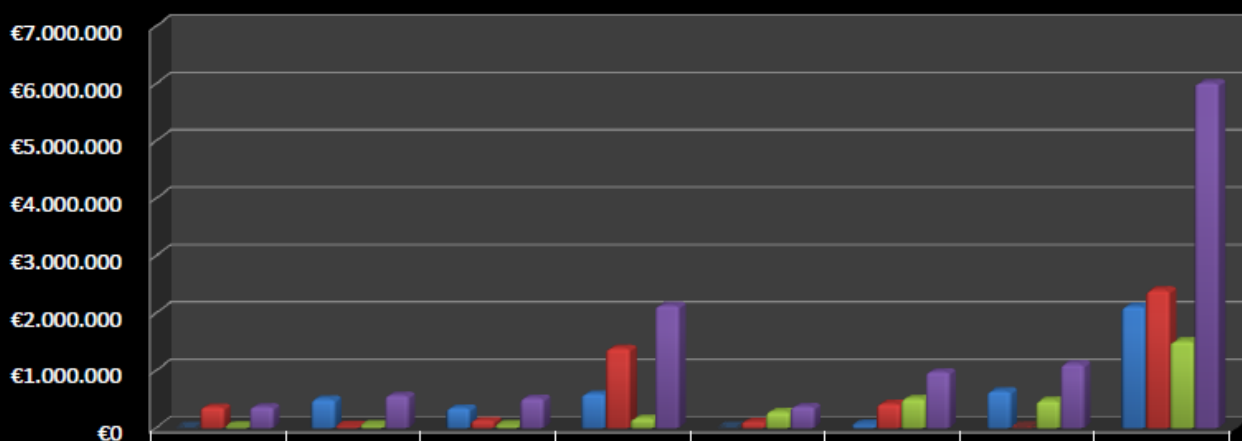

	2004	2005	2006	2007	2008	2009	2010	TOTAL
■ COMISSIÓ EUROPEA	€0	€491.808	€341.000	€588.396	€0	€53.000	€635.489	€2.109.693
■ PLA NACIONAL DE CIENCIA	€357.776	€25.820	€123.240	€1.377.330	€92.890	€415.952	€0	€2.393.008
■ ALTRA FINANCIACIÓ	€4.500	€44.450	€48.000	€161.630	€274.280	€500.625	€470.279	€1.503.764
■ TOTAL	€362.276	€562.078	€512.240	€2.127.356	€367.170	€969.577	€1.105.768	€6.006.465

SEMINARIS DE L'IFISC 2004-2010

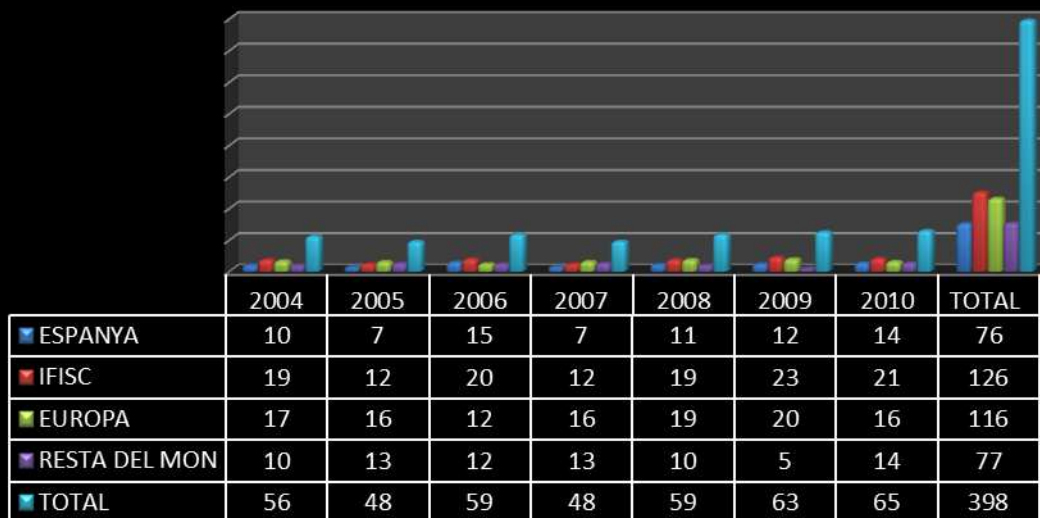

CONFERÈNCIES I CONGRESSOS 2004-2010

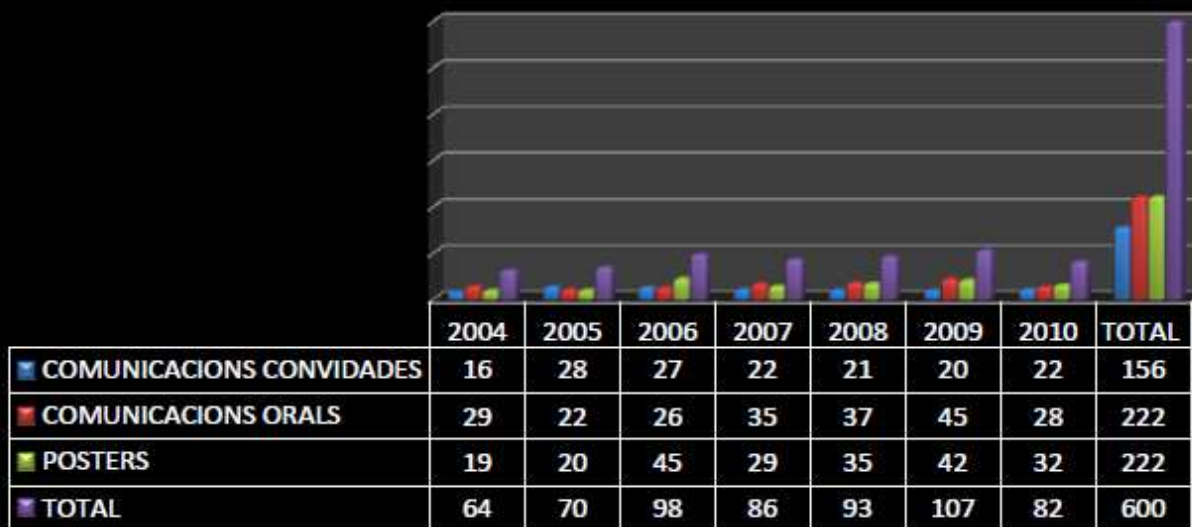

12.1.2. Institut Mediterrani d'Estudis Avançats (IMEDEA)

L'Institut Mediterrani d'Estudis Avançats (IMEDEA) és un centre mixt d'investigació entre el [Consell Superior d'Investigacions Científiques \(CSIC\)](#) i la [Universitat de les Illes Balears \(UIB\)](#), l'objectiu del qual és la investigació científicotècnica d'alta qualitat en l'àrea de recursos naturals, fent especial èmfasi en la investigació interdisciplinària en l'àrea mediterrània.

Des de la seva creació el 1985, l'institut ha passat per una sèrie de reestructuracions i canvis que el duen de la denominació inicial, Institut d'Estudis Avançats de les Illes Balears, a l'actual, presa el 1995. A l'[organigrama](#) podeu consultar l'organització actual de l'institut. Durant aquests anys, l'activitat dels nostres investigadors ha donat lloc a la creació d'[Albatros Marine Technologies](#), una empresa derivada o *spin-off* centrada en el desenvolupament d'instrumentació per a la recerca marina. Així mateix, els investigadors de l'IMEDEA treballen al [Laboratori Internacional en Canvi Global](#) i a la Instal·lació Científicotècnica Singular [SOCIB](#).

Algunes de les fites científiques ressenyables durant l'any 2010-2011

— El curs 2010-2011 tots els indicadors de productivitat científica, captació de recursos, divulgació, formació i comunicació han superat els nivells mínims recomanats en el Pla estratègic.

— L'IMEDEA ha continuat desenvolupant la seva línia estratègica de col·laboració i aliances per al progrés i impuls del sistema de ciència i tecnologia de les Illes Balears. A més del continu aprofundiment en la col·laboració amb diversos departaments de la UIB, com correspon a la seva naturalesa de centre mixt CSIC-UIB, s'han concertat convenis de col·laboració amb el SOCIB i amb el Centre Oceanogràfic de les Balears, de l'Institut Espanyol d'Oceanografia; el desenvolupament adequat d'aquests convenis permetrà, sens dubte, que la xarxa d'investigació en ciència i tecnologies marines d'aquesta comunitat adquireixi ja una rellevància molt destacable en els àmbits nacional i internacional.

— Un altre exemple del compromís de l'IMEDEA amb la societat balear és la participació important, pel que fa a aspectes tècnics, en el Projecte estratègic de revaloració integral de la Platja de Palma.

— Direcció de l'expedició de circumnavegació Malaspina 2010: Canvi Global i Exploració de l'Oceà Global. CONSOLIDER-2010, Ministeri de Ciència i Innovació, ref. CSD2008-00077, IP: Carlos M. Duarte, subvenció: 4.300.000 euros.

— Sol·licitud de la patent «Procediment de transferència de dades entre almenys una boia lagrangiana de mesurament de corrents per a entorns oceànics i costaners i una estació base, i boia lagrangiana de mesurament de corrents per a entorns oceànics i costaners».

Investigadors del grup de Tecnologies Marines, Oceanografia Operacional i Sostenibilitat de l'IMEDEA (CSIC-UIB), varen presentar a l'Oficina Espanyola de Patents i Marques (Madrid) el passat 18 d'octubre de 2011 la sol·licitud de patent. El nombre de sol·licitud que li ha correspost és el 201131669. La present invenció es refereix, d'una banda, a un procediment de transferència de dades entre boies lagrangianes de mesurament de corrents per a entorns oceànics i costaners i una estació base i, d'altra banda, a les mateixes boies lagrangianes (*drifters*) de mesurament de corrents per a entorns oceànics i costaners emprades.

— Assessoria al Govern de Xile per al desenvolupament i implantació de les polítiques regionals d'innovació.

El doctor Enric Tortosa, investigador del CSIC a l'IMEDEA (CSIC-UIB), assessora el Govern de Xile, concretament la Subsecretaria de Desenvolupament Regional i Administratiu (SUBDERE), del Ministeri de l'Interior, en qualitat d'expert de la Unió Europea, per a l'engegada de polítiques d'innovació a les regions xilenes.

Premis i reconeixements

2010

— El senyor Carlos M. Duarte, investigador de l'IMEDEA (CSIC-UIB), doctor honoris causa per la Universitat de Quebec a Mont-real (Canadà).

2011

— La doctora Marta Marcos, guardonada amb el premi Joves Científics de MedCLIVAR.

— El senyor Gabriel Jordà, investigador de l'IMEDEA (CSIC-UIB), premiat pel Programa Mundial d'Investigació del Clima Gabriel Jordà.

— El senyor Carlos M. Duarte, investigador de l'IMEDEA (UIB-CSIC), guardonat amb el Prix d'Excellence 2011 per la seva investigació en l'àmbit de les ciències marines.

— L'IMEDEA (CSIC-UIB), guardonat en els I Premis Onda Cero Mallorca en la categoria de Ciència i Investigació.

— El senyor Carlos Duarte, investigador de l'IMEDEA (CSIC-UIB), doctor honoris causa per la Universitat d'Utrecht.

Enllaços:

http://issuu.com/natmartin/docs/imedeamemoriacientifica_2010

<http://imedea.uib-csic.es/>

12.1.3. Institut Universitari d'Investigació en Ciències de la Salut (IUNICS)

En total l'Institut ara està format per 42 grups, dels quals tretze s'han incorporat aquest curs:

- Anestesiologia, Cures Crítics i Dolor
- Investigació Clínica i Translacional
- Investigació en el Pacient Crític
- Inflamació, Reparació i Càncer en Malalties Respiratòries
- Síndrome d'Apnees i Hipopnees del Son
- Salut Pública
- Salut Laboral
- Investigació Crítica en Salut: Pràctiques, Polítiques i Ciutadania
- Diagnòstic per la Imatge i Noves Tecnologies del COTMES
- Genòmica de la Salut
- Gammapaties Monoclonals i Síndromes Mielodisplàsiques
- Unitat de Gràfics i Visió per Ordinador
- Inflamació, Metabolisme i Nutrició

Publicació del llibre *IUNICS. Els beneficis de la recerca*. És una mostra dels resultats translacionals de la recerca assolits pels grups d'investigació de la UIB i els equips mèdics de la sanitat pública de les Illes Balears que integren l'Institut.

Conferència «Organización de la actividad cerebral espontánea en estados saludables y dolor crónico». 11 de febrer

Participació a la X Fira de la Ciència amb l'activitat «Com funciona el sistema nerviós per donar lloc al nostre comportament i les nostres emocions». 7-9 d'abril

Participació a les IX Jornades d'Investigació del Sistema de Salut de les Illes Balears. 14 i 15 d'abril

II International Symposium for the Study of Chronic Pain and Fibromyalgia. 12 i 13 de maig. Palma

Simposio CEA de Bioingeniería 2011. Redes REDINBIO y RETADIM. 15 de juny. Palma

VI Congreso Iberoamericano de Tecnologías de Apoyo a la Discapacidad. 16 i 17 de juny. Palma

V Jornades de Proliferació Cel·lular i Càncer. 15 i 16 de setembre de 2011. Palma

Publicacions: 66

Projectes: 32

- 21 de nacionals
- 1 d'internacional
- 10 de la CAIB

Patents vigents: 15

12.2.1. Centre de Recerca Econòmica (UIB - Sa Nostra)

El Centre de Recerca Econòmica (CRE), institut propi de la Universitat de les Illes Balears, el curs 2010-2011, ha comptat amb la participació de set investigadors adscrits al grup de recerca en Anàlisi Econòmica dels Impactes del Turisme (AEIT), cinc tècnics, tres becaris de col·laboració amb la UIB i cinc becaris de cooperació educativa que formen l'equip del centre.

L'activitat de recerca ha girat al voltant de dos projectes d'investigació, un d'emmarcat en la convocatòria de la Comissió Europea «Climate change and impact research: the Mediterranean environment (CIRCE)», i l'altre, finançat pel CICYT, «Externalidades del transporte rodado en economías turísticas. Evaluación de políticas correctoras para su internalización (ETRET)». Ambdós projectes tindran continuïtat en el projecte «Efectos del cambio climático sobre la demanda turística. Evidencia empírica y medidas de adaptación», presentat a la darrera convocatòria del CICYT. Aquestes investigacions s'han vist reflectides en la publicació de dotze articles en revistes especialitzades de reconegut prestigi (*Climatic Change, Environmental and Resource Economics, Journal of Current Issues in Finance, Business and Economics, Journal of Environmental Economics and Management, Journal of Forests Economics, Tourism Analysis, Tourism Economics*, etc.), un capítol de llibre i onze ponències en congressos (6th Annual Internacional Conference on Tourism, IV Congreso de la Asociación Hispano-Portuguesa de Economía de los Recursos Naturales y Ambientales, First International Conference on Tourism between China-Spain, 18th Internacional Input-Output Conference).

Alhora, el CRE ha engegat internament el projecte «La petita i mitjana empresa balear: importància i contribució econòmica» i ha seguit instrumentalitzant la seva base de dades i sistematitzant la informació necessària per a l'anàlisi i la correcta interpretació de l'evolució de l'economia de l'arxipèlag. Aquesta activitat ha permès al Centre validar els resultats de la seva tasca regional amb la publicació de l'*Informe econòmic i social de les Illes Balears 2009*, els tres butlletins de la sèrie *Conjuntura* i dos *monogràfics CRE*.

Aquestes publicacions i un resum de l'activitat del centre es poden consultar a la web: <www.uib.es> / <www.cre.sanostra.es>, i a la memòria anual 2010, aprovada pel Consell Rector el passat 17 de febrer de 2011.

12.2.2. Institut d'Aplicacions Computacionals de Codi Comunitari de la UIB (IAC³)

L'Institut d'Aplicacions Computacionals de Codi Comunitari (IAC³) sorgeix dins l'àmbit dels instituts propis de la UIB, el juliol de 2008. L'orientació de l'institut neix d'una visió compartida per tres grups de recerca de distintes comunitats científiques (Astrofísica, Relativitat i Tractament d'Imatges), que tenen com a denominador comú el fet que la seva recerca comporta el desenvolupament de codis numèrics avançats per a la simulació de sistemes d'equacions en derivades parcials.

La visió de l'IAC³ és que el desenvolupament de codis complexos no ha de ser un factor de competència entre grups, ben al contrari: el fet que grups diferents contribueixin al desenvolupament de codis comuns és un avantatge competitiu per a la comunitat, ja que permet evitar duplicitats i que s'alliberin, per tant, recursos per a la recerca. La necessària polivalència del codi resultant obre la porta a la seva aplicació a altres camps, tant científics com tecnològics. En l'àmbit científic, durant aquest curs hem obert una línia de treball en la simulació de la interacció fluid-estructura, clau per a la modelització de processos fisiològics. En l'àmbit tecnològic, hem continuat el desenvolupament de la plataforma Simflowny, que permet la generació automàtica de codi a mida de l'usuari, així com les col·laboracions amb empreses basades en el nostre coneixement expert de les tecnologies de computació Grid i Cloud.

Destacam a continuació alguns aspectes de les nostres activitats 2010-2011, que permeten afinar el perfil de l'institut. En primer lloc, una aposta per l'excel·lència en investigació que es concreta en:

- Un llibre, editat per Springer, i 42 articles de recerca en revistes científiques indexades de primer nivell.
- Participació en un projecte de recerca europeu sobre modelització de processos fisiològics (TSI-020400-2010-84), a més de 7 projectes nacionals, dels quals destaquen 2 projectes del prestigiós programa Consolider (CSD2007-00042 i CSD2009-00064).

Hem d'afegir que la UIB, a través nostre, és l'única participació d'Espanya en el gran projecte LIGO de detecció d'ones de gravitació, liderat pels Estats Units (www.ligo.org). A més, el doctor Terrades, del grup d'Astrofísica, ha aconseguit un contracte del programa d'atracció de talent Ramón y Cajal.

Com a complement, destacam la nostra aposta per la transferència de coneixement:

- Participam en dos grans projectes CENIT del CDTI (Ministeri d'Indústria), via subcontractes amb diverses empreses (Telefònica R+D, DeimosSpace, Atos-Origin), per un total d'uns 625.000 euros.
- Participam com a subcontracte de l'empresa francesa DxO (www.dxo.com) en el projecte europeu EUROSTARS, per uns 210.000 euros.
- 5 patents registrades, des de 2004, en l'àmbit del tractament d'imatges.

L'IAC³ ha tingut, el 2010-2011, 12 professors permanents, 9 professors contractats, 5 becaris i 3 tècnics.

Enllaç pàgina web:

www.iac3.eu

13.1. Fundació Càtedra Iberoamericana

Web FCI

Continuam amb el nostre treball de difusió de notícies acadèmiques, concursos, beques, convocatòries diverses, investigacions, publicacions i altres activitats d'interès per a la comunitat acadèmica iberoamericana. Rebem més de 3.500 visites mensuals a la nostra web i enviam setmanalment correus informatius amb les notícies més destacades (Infoflash) a més de 30.000 contactes; hem inclòs un servei web per a la recerca de contrapart per a la presentació de projectes a l'AECID i el 2011 hem migrat del nostre lloc web a l'adreça <<http://fci.uib.es/>> dins el pla de reestructuració de servidors de la UIB, i hem dut a terme un canvi estètic i funcional a la nostra pàgina.

Beques per a descendents de balears

Durant 2010 i 2011 hem atorgat 19 beques a joves descendents de balears que resideixen a l'exterior per realitzar pràctiques professionals en empreses de les Balears, estudis de postgrau a la UIB i estudis de postgrau als seus països d'origen, en el marc del conveni signat amb la Fundació Balears a l'Exterior. Els beneficiaris provenen d'Argentina, de Cuba, de Xile, d'Uruguai i de Veneçuela.

Activitats socioculturals i formatives per a la comunitat balear resident a l'exterior

- Escola de Primavera d'Ascochinga; al mes de setembre, a Ascochinga, província de Córdoba, Argentina, es va realitzar una trobada amb joves balears procedents de diferents ciutats d'Argentina, de Xile i d'Uruguai. La FCI hi va participar amb dos cursos dictats per professors de la Universitat de les Illes Balears: «Història de les Balears», de 16 hores, a càrrec d'Antònia Morey Tous, professora d'Història Econòmica de la UIB, i el curs «Cuina balear», de 16 hores, a càrrec del xef solleric Lluís Cardell Batle, professor de l'Escola d'Hoteleria de les Illes Balears (UIB).
- «Investigació sobre l'emigració balear a Xile»; per a això es va comptar amb la col·laboració del professor d'Història de la UIB Joan Buades, que va viatjar a Xile amb la finalitat de recol·lectar material i testimoniatges dels descendents dels ciutadans balears que varen emigrar al segle passat cap a aquest país sud-americà.

Projectes

- Execució del tercer any del projecte «Fortalecimiento de microempresarios rurales de turismo vivencial» a la península de Chucuito, Puno, Perú. Amb l'Obra Social Fundació la Caixa i CEDESOS.
- XARIBERTur, Xarxa Iberoamericana de Turisme; durant 2010 aquest projecte va ser patrocinat per la Conselleria de Turisme del Govern dels Illes Balears, la Direcció General de Recerca, Desenvolupament Tecnològic i Innovació de la Conselleria d'Innovació, Interior i Justícia del Govern dels Illes Balears i pel Departament d'Economia i Turisme del Consell de Mallorca, també va rebre el suport de la Fundació IBIT i del ParcBIT, que va cedir el local situat a l'edifici Naorte, bloc B, 1r pis, local 10, per al desenvolupament del projecte; es va realitzar el llançament del portal de la xarxa: <www.xarxibertur.com>, que serveix com a mitjà de difusió i comunicació entre els membres de la xarxa; participació amb una presentació oral al I Congreso Internacional de Punta del Este TICs, Educación y Turismo i al V Encuentro BTM 2010: La Educación en la Sociedad de la Información (Uruguai, setembre de 2010); amb una presentació oral i un pòster al IV Congreso Latinoamericano de Investigación Turística (Uruguai, setembre de 2010); participació en la taula rodona «La enseñanza del turismo en Europa y América

Latina» durant la Fira Internacional de Turisme de Buenos Aires, a l'octubre de 2010; participació a la CIMET 2011 (Conferència Iberoamericana de Ministres i Empresaris de Turisme); presentació de la Xarxa Xarxibertur al Forotec. II Fòrum Tecnològic de les Illes Balears; es va gestionar la signatura de l'acord marc general de col·laboració en matèria turística entre el Ministeri de Turisme i Esport de la República Oriental de l'Uruguai, la Conselleria de Turisme del Govern de les Illes Balears i la Universitat de les Illes Balears.

Convenis signats amb:

- Universitat Anàhuac, Mèxic Nord
- Universitat de Mendoza, Argentina

Enllaços pàgina web:

<http://fci.uib.es/>

www.xarxibertur.com

13.2. Fundació Universitat-Empresa (FUEIB)

Orientació i inserció laboral

156 contractes laborals signats mitjançant la FUEIB

4.205 universitaris usuaris del DOIP

532 empreses/entitats col·laboradores

616 ofertes de treball tramitades

646 pràctiques en empreses/entitats

Formació de postgrau i especialització

	Cursos	Hores	Alumnes
Experts universitaris	14	1.815	243
Especialistes universitaris	19	4.459	389
Màsters	22	12.419	1.324
Altres cursos	46	3.182	1.361
TOTAL	101	21.875	3.317

Projectes nacionals i europeus

VERTEBRALCUE: desenvolupament d'una infraestructura de cooperació com a fórmula per a l'articulació d'una àrea comuna entre la Unió Europea i Amèrica Llatina i el Carib, en el marc del programa Alfa III de la Unió Europea.

SUSTEN Mechanism: aproximació a la sostenibilitat territorial a través del desenvolupament del turisme i la cultura basat en els emprenedors (projecte MED de la Unió Europea).

2INS CLUSTERS: disseny, desenvolupament, implantació i establiment en l'àmbit territorial de clúster d'innovació i suport a la internacionalització de les PIME, aprovat en el programa MED de la Unió Europea.

LLWINGS: desenvolupament d'un sistema d'aprenentatge electrònic per a mestres d'escola basat en un conjunt de competències, dirigit a l'adquisició d'eines d'aprenentatge i motivació per aprendre (projecte Comenius de la UE).

Transferència de tecnologia i foment de la innovació

Manteniment de la plataforma Tecnologia UIB, amb la informació d'oferta de serveis i recursos científicotecnològics de la UIB: 135 grups de recerca, 5 instituts i 11 laboratoris i serveis. Incorporació de 3 tecnologies i 3 serveis avançats.

Gestió de 135 contractes article 83.

124 assessoraments de programes d'ajuda de projectes de R+D+I empresarials.

21 propostes de projectes de R+D+I presentats a convocatòries públiques.

Promotors tecnològics

40 promotors formats, 15 empreses participants, 15 projectes detectats i assessorats en R+D, 4 insercions laborals.

RESET - Espai de l'Emprenedor i Suport a la Nova Empresa Tecnològica

8 cursos de formació bàsica (foment de l'emprenedoria)

2 cursos de formació especialitzada en creació d'empreses

Concurs d'emprenedors universitaris, 28 projectes presentats

2 empreses derivades (*spin-off*) en tramitació

78 assessoraments a emprenedors universitaris.

13.3. Fundació General de la UIB (FuGUIB)

La Fundació General de la Universitat de les Illes Balears (FuGUIB) és una institució privada, amb personalitat jurídica pròpia i sense ànim de lucre. Va ser creada per la Junta de Govern de la UIB el dia 21 de juny de 1999 i hom li encomanà la gestió de les instal·lacions esportives i de la Residència d'Estudiants del campus de la Universitat. A més, des de l'any 2003 la FuGUIB gestiona UIBCongrés, un servei de suport en l'organització de congressos i esdeveniments acadèmics i científics. A la Fundació General durant el curs 2010-2011 hi han fet feina una mitjana de 50 treballadors equivalents a temps complet, dels quals el 63 per cent són dones.

La FuGUIB va tancar l'exercici econòmic 2010 amb uns ingressos de 3 milions d'euros, un resultat comptable de 13.568,73 euros i unes inversions totals d'uns 115 milers de euros. Actualment la Fundació General de la UIB està certificada d'acord amb les normes de qualitat ISO 9001:2000 (sistema de gestió de qualitat) i ISO 14001:2004 (sistema de gestió mediambiental). Durant el mes d'abril de 2011 es va dur a terme l'auditoria de seguiment de la certificació a càrrec de l'empresa AENOR. La Fundació General de la UIB continua treballant com a «*oficina sense papers*» amb la utilització del software de gestió documental Docuware.

A) Residència UIB. Residència d'Estudiants Bartomeu Rosselló-Pòrcel

La Residència d'Estudiants durant el **curs 2010-2011** ha tingut una **ocupació del 97,58%** a les 97 habitacions individuals, que han estat ocupades per estudiants de la Universitat.

Les habitacions dobles han rebut visites d'estudiants dels programes d'intercanvi signats per la UIB, a més d'estades de professors visitants (nacionals i estrangers), grups esportius i convidats de la UIB.

A l'estiu de 2011 la Residència ha rebut visites del programa d'intercanvi de vacances del PAS, tres grups nombrosos d'estudiants d'anglès i esports procedents de tot l'Estat espanyol (Forenex), professors doctorands estrangers, estades de grups i clubs esportius, un grup de joves discapacitats per fer esport (AEDIM-FEBED) i un grup nombrós de la Universitat Oberta per a Majors.

Les principals **millores en les infraestructures i els serveis** de la Residència durant el curs 2010-2011 han estat les següents: renovació del mobiliari a les zones comunes i les habitacions, modernització dels banys de les habitacions dobles, instal·lació de xarxa Wi-Fi a tot l'edifici, millora de la seguretat de l'edifici amb càmeres, reubicació i millor aprofitament de zones comunes, internalització del servei de bugaderia per a la roba de llit i bany, adequació a la normativa i millora de la baixa tensió a les habitacions i zones comunes, col·laboració amb el projecte europeu Food Pro-Fit, que afavoreix l'alimentació saludable (amb la coordinació de la Conselleria de Salut del Govern de les Illes Balears), patrocini de la participació dels residents en les lligues esportives de la UIB, oferta als residents de la setena convocatòria pública de beques de col·laboració en tasques de la Residència, i patrocini d'activitats culturals per als residents.

B) CampusEsport. Instal·lacions esportives de la UIB

CampusEsport ha realitzat una important millora de les seves infraestructures esportives durant el curs 2010-2011. Aquesta inversió s'ha materialitzat en les accions principals següents:

- Anivellament del terra i instal·lació de parquet a la sala de condicionament físic.
- Implementació de millores en el sistema de depuració d'aigua de la piscina.
- Instal·lació de porteries de seguretat al pavelló poliesportiu.
- Creació d'un nou vestidor per a nins i grups que facin ús de la piscina.
- Compra d'una nova màquina de neteja per al fons de la piscina.
- Reparació integral dels desperfectes que han sofert les cortines del pavelló al llarg dels anys.

Dades operatives

- Entre octubre de 2010 i juny de 2011 el nombre de socis oscil·la entre 4.100 i 5.700, sent de 4.943 la mitjana de socis diaris, i el nombre de cursetistes oscil·la entre 1.100 i 1.300.
- Entre octubre de 2010 i juny de 2011 s'han produït més de 206.000 accessos de socis a les instal·lacions.
- CampusEsport ha superat per primera vegada la xifra de 5.780 socis durant el mes d'abril de 2011.

Més informació a www.campusesport.com

C) UIBCongrés: Organització de congressos i esdeveniments

Per donar un millor servei als responsables acadèmics i científics dels esdeveniments, la FuGUIB dissenyà les característiques d'una aplicació informàtica amb el format de portal web per oferir un servei integral a la gestió dels congressos i altres esdeveniments que s'organitzin: www.uibcongres.org.

Durant el curs 2010-2011, UIBCongrés ha donat suport als esdeveniments següents, per ordre cronològic:

Esdeveniment	Data	Assistents
III Jornadas de la Red de Catálisis Asimétrica (Red CASI)	7-8 d'octubre de 2010	45
Third EUCogII Members Conference	8-9 d'octubre de 2010	100
IV Congreso Internacional de la Sociedad Española de Estudios Literarios de Cultura Popular	20-22 d'octubre de 2010	126
43a Junta Directiva del CINDA	25-26 d'octubre de 2010	51
Conference of Stakeholders ARIMNet	28-29 d'octubre de 2010	90
I Congreso Internacional de Turismo y Lenguas Extranjeras	14-15 d'abril de 2011	100
5th HyMeX Workshop	16-19 de maig de 2011	150
BUKs	27-29 de juny de 2011	50
Solar Coronal Loops	29 de juny-2 de juliol de 2011	60

Cuarto Congreso Ibérico de Percepción	6-8 de juliol de 2011	100
Fourth Meeting of the Society for the Study of Economic Inequality (ECINEQ)	18-20 de juliol de 2011	150
Simposio de Estudios Polares	7-9 de setembre de 2011	150
XXI Congreso de Ecuaciones Diferenciales y Aplicaciones / XI Congreso de Matemática Aplicada	5-9 de setembre de 2011	300
	TOTAL ASSISTENTS	1.472

14.1. Càtedra Alcover-Moll-Villangómez

Durant el 2010 s'ha tancat el període de recerca dels sis projectes que varen obtenir ajuts en la convocatòria per a projectes de recerca per al període 2007-2010. Fruit del treball dels investigadors, enguany s'han enllestit les següents ponències, comunicacions en congressos i publicacions en diversos formats:

- OLIVER, Miquel dels Sants: *Obres Completes, Hojas del sábado, 3, La herencia de Rousseau*. Pròleg d'Antoni Lluç Ferrer (Mallorca: Lleonard Muntaner Editor, en premsa). Direcció de l'edició: Pere Rosselló Bover.
- RALLO, Lucrecia, ROMERO, Joaquín i GÓMEZ, Leticia: «Crossdialectal evidence of historical vowel change in Majorcan Catalan». *Workshop on Sound Change*, Barcelona, 2010
- RALLO, Lucrecia, ROMERO, Joaquín i GÓMEZ, Leticia: «Durational conditionings in historical assibilation of rhotics» (conferència plenària). *Workshop on Sound Change*, Barcelona, 2010
- RALLO, Lucrecia: «Discrimination of four English vowel contrasts by Catalan learners varying in language experience». *Journal of the Acoustical Society of America*, 125 (4), pàg. 27-72
- RALLO, Lucrecia i ROMERO, Joaquín: «Perception and production of English vowels by Catalan learners». *Journal of Phonetics* (en procés de revisió)
- RALLO, Lucrecia i JUAN, Maria: «Assessing FL pronunciation in a semi-immersion setting: the effects of CLIL instruction on Spanish-Catalan learners' perceived comprehensibility and accentedness». *Póznán Studies in Contemporary Linguistics*, 43, 2010

Per altra banda, la Càtedra Alcover-Moll-Villangómez col·laborà en la publicació del volum que és el resultat de les aportacions fetes en el transcurs del congrés *Transformacions: Literatura i canvi sociocultural dels anys setanta ençà*, celebrat a la Universitat de les Illes Balears el juliol de 2009.

També cal destacar dues presentacions del 5è volum de l'*Antologia de textos de les Illes Balears*, dedicat a poesia mallorquina del segle XIX. La primera tingué lloc el dia 12 de març a l'Espai Mallorca de Barcelona, amb la intervenció d'Isidor Marí. La segona es va realitzar a la sala d'actes de l'Ajuntament de Montuïri el dia 17 d'abril, amb una introducció a càrrec de Damià Pons.

Finalment, en relació amb les activitats permanents de la Càtedra, cal destacar que en el Centre de Documentació en Sociolingüística s'incorporaren a la base de dades consultable en línia més de 1.480 notícies i articles de sociolingüística apareguts als diaris de les Illes Balears durant tot l'any.

14.2. Càtedra d'Alimentació i Salut Bucodental

La Rectora de la Universitat de les Illes Balears i el senyor Pere Riutord Sbert, en representació de l'empresa Dentapnea, SL, subscrigueren el conveni, signat el 13 de juliol de 2009, per dur a terme la Càtedra d'Alimentació i Salut Bucodental, destinada al foment, divulgació, estudi i investigació de tècniques i habilitats orientades a la millora de la praxi alimentària i, en especial, a la seva relació amb la salut bucodental, així com al desenvolupament de noves tècniques formatives i d'investigació en odontologia, constituint els eixos prioritaris d'actuació en àmbits socials molt diversos, i en especial en l'universitari a través de les seves actuacions docents i de recerca, i la seva potenciació.

La UIB procedí a la creació de la Càtedra d'Alimentació i Salut Bucodental a partir del curs acadèmic 2009-2010. La Càtedra té per objecte promocionar activitats docents, de recerca i difusió de la praxi alimentària i, en especial, per la seva relació amb la salut bucodental, així com el desenvolupament de noves tècniques formatives i de recerca en odontologia en tots els àmbits en què sigui aplicable.

Les activitats de la Càtedra durant el curs 2010-2011 han inclòs:

- a) Suport a les accions formatives del Màster Oficial en Nutrició Humana i Qualitat dels Aliments, en especial al desenvolupament d'assignatures relacionades amb l'alimentació i la salut bucodental, les activitats pràctiques i els treballs de fi de màster.
- b) Suport a les accions formatives dels títols propis de la UIB relacionats amb l'alimentació, la salut bucodental i l'odontologia i, en especial, als títols: Màster en Cirurgia i Implantologia Oral, Màster en Cirurgia i Estètica Dental, Màster en Estètica i Implantologia Oral, Especialista Universitari en Implantologia Oral, Especialista Universitari en Estètica Dental i Especialista Universitari en Cirurgia Oral.
- c) Seminari, col·loquis i simposis.
- d) Actuacions de recerca conjuntes.

La Càtedra es regeix per un Consell de Direcció compost per:

- La Rectora o persona que delegui.
- Dos professors de la UIB que realitzin activitats docents en el títol de postgrau oficial esmentat a la clàusula segona del conveni. Ambdós actuaran com a codirectors de la Càtedra.
- Dos representants de Dentapnea, SL, que designarà l'empresa.

Dentapnea, SL, aporta anualment i a partir del curs 2009-2010, la quantitat de 30.000 euros, que es destinen a qualsevol de les activitats i actuacions indicades a l'apartat segon del conveni, incloent-hi, si fa al cas, la contractació de professorat, que és adscrit al Departament de Biologia Fonamental i Ciències de la Salut de la UIB.

Enllaç pàgina web: <http://nucox.uib.es/>

14.3. Càtedra d'Atenció a la Dependència i Promoció de l'Autonomia Personal

La Càtedra d'Atenció a la Dependència i Promoció de l'Autonomia Personal pretén millorar la qualitat de vida de les persones grans i, més concretament, de les persones en situació de dependència. Per aconseguir-ho es basa en l'anàlisi de la situació actual d'aquest col·lectiu i en la descripció de les principals intervencions eficaces, però, a més, promou la formació dels professionals vinculats a les persones grans i dependents.

Les principals activitats de la Càtedra es poden resumir en les tasques següents:

Anuari de l'Envel·liment. Illes Balears

L'objectiu principal de l'Anuari és reflectir i difondre les necessitats de les persones grans a les Illes Balears. Per aconseguir aquest objectiu, es recopilen diferents capítols escrits per especialistes d'àmbits socials i socio-sanitaris, que proporcionen una visió multidimensional de les condicions en les quals es troben aquestes persones. Els capítols se centren en dos aspectes: qualcunes de les línies d'investigació més importants que es duen a terme actualment, i intervencions essencials que es realitzen per possibilitar el nivell de vida que té la gent gran illenca actualment.

Màster en Atenció a la Dependència i Promoció de l'Autonomia Personal

La intenció és oferir els coneixements teòrics i pràctics necessaris que assegurin l'adequada formació dels professionals que acabaran formant part del món de la dependència, per aconseguir que aquest col·lectiu tan vulnerable pugui obtenir una atenció òptima i adient a les seves peculiaritats. Es vol que els alumnes adquireixin coneixements i habilitats bàsics per analitzar les diferents situacions, per valorar els graus i nivells de dependència, per dissenyar plans d'atenció individualitzada i per gestionar i promocionar centres i serveis vinculats amb la dependència, en definitiva, es vol convertir-los en experts capaços de planificar, gestionar, intervenir i avaluar en el camp de la dependència i l'envel·liment.

Curs de Formació en Atenció a la Dependència i Promoció de l'Autonomia Personal (en línia)

Té com a objectiu principal proporcionar una formació multidisciplinària enfocada a cobrir diferents aspectes teòrics i pràctics bàsics que són essencials per proporcionar l'atenció adequada i l'ajuda professional que necessiten les persones dependents. Això es pretén aconseguir d'una manera virtual, perquè totes les persones interessades puguin accedir al curs i formar-se amb la màxima flexibilitat horària i espacial.

Curs d'Actualització Professional en Aspectes Bàsics de la Legislació i Valoració de la Dependència

Es persegueix l'objectiu de formar l'alumnat sobre la Llei 39/2006 i la seva aplicació, proporcionant coneixements teòrics de la gestió que es realitza de la Llei, tant en l'àmbit estatal com autonòmic i local, i habilitats pràctiques per valorar les diferents situacions de dependència i dissenyar plans individuals d'atenció. Aquest curs pertany al Màster en Atenció a la Dependència i Gerontologia, i és una extensió dels cursos de formació, abans esmentats, però en modalitat presencial.

Estudi de la invisibilitat de la violència de gènere en dones grans a Mallorca

L'objectiu d'aquest estudi, que és presentat a l'*Anuari de l'envel·liment. Illes Balears 2010*, és reflectir la realitat de moltes dones grans que sofreixen violència de gènere,

però que no arriben a denunciar-ho per por de les possibles conseqüències. Es vol visibilitzar aquesta problemàtica, que existeix, però que no es recollida a les estadístiques, ni és coneguda per la societat. A la vegada, es vol posar de manifest que no hi ha serveis o programes específics destinats a aquest grup d'edat. La finalitat és fer una revisió exhaustiva de la problemàtica per poder conèixer-ne la conceptualització, l'epidemiologia, les barreres de sol·licitud d'ajuda, les característiques de la intervenció i els suggeriments de futur.

Enllaç pàgina web:

<http://catedradependencia.uib.es/>

14.4. Càtedra Bancaja de Joves Emprenedors

A. FORMACIÓ

Objectius:

- Fomentar vocacions empresarials, mitjançant la impartició de cursos de creació d'empreses, cursos i seminaris específics...
- Aconseguir que els emprenedors universitaris consolidin la seva vocació emprenedora.

Contingut:

- Curs Eines per a l'Emprenedoria, 15 hores (36 alumnes). 6-10 Desembre. Edif. G. M. de Jovellanos, AB02, campus universitari.

B. RECERCA

Objectius:

- Visibilitzar l'emprenedoria a la UIB.

Contingut:

- Edició multimèdia de dos casos d'empreses innovadores que formen part del llibre editat el 2008 per la Càtedra (octubre-desembre).

C. DIVULGACIÓ I SENSIBILITZACIÓ

Objectius:

- Aconseguir notorietat envers l'emprenedoria, desenvolupant diverses iniciatives de forma sistemàtica que despertin l'interès i institucionalitzin la sortida professional de l'emprenedoria.

Contingut:

- Jornades de dinamització de l'esperit emprenedor: VI Setmana de l'Emprenedor UIB. 12.15 - 14 h. 19 d'abril. Obra de teatre patrocinada per la Càtedra Bancaja-UIB Emprenedors Yoemprenedotuemprendeselemprende (sala d'actes de l'edifici Guillem Cifre de Colonya). Companyia de teatre: Imagonem (120 assistents).
- Jornades de dinamització de l'esperit emprenedor: Dia del Emprenedor UIB 12.15 - 14 h. 27 maig. Obra de teatre patrocinada per la Càtedra Bancaja-UIB Emprenedors Yoemprenedotuemprendeselemprende (sala d'actes de Centro Cultural La Caixa a Palma) Companyia de teatre: Imagonem (180 assistents).
- Primera Trobada d'Emprenedors Exalumnes de la UIB. 16 abril. (90 assistents, amb el conseller d'Economia del Govern de les Illes Balears)
- Dotar el Premi a la Iniciativa Empresarial a la UIB: Programa «Emprende con Bancaja». 12 de maig. (Son Lladó, campus universitari). III convocatòria, 45 projectes. Patrocini de l'esdeveniment al ParcBIT BITCONNECTOR Ideasforall. Vimeo, 23 de març a les 10 h.
- Divulgar entre les empreses i els actors socials la tasca de la promoció emprenedora (març-desembre).

Enllaços pàgina web:

<http://www.cbje.uib.es>

<http://www.jovenesemprendedoresbancaja.com>

14.5. Càtedra Banca March de l'Empresa Familiar

Les activitats de la Càtedra i del seu director són en l'àmbit de la docència, de la recerca i de la participació en l'entorn de les empreses familiars.

Docència de les assignatures Empresa Familiar a les llicenciatures i diplomatures i L'Empresa Familiar en el Sector Turístic al Màster Oficial en Direcció i Planificació Turística.

Els empresaris i directius que han estat convidats per la Càtedra són Josep Llorenç Mulet, exvicepresident del Grup Barceló, i Encarna Piñero, del grup Piñero, que han participat en les sessions del Màster

La coordinació amb la resta de càtedres d'empresa familiar de la resta de l'Estat espanyol es fa amb les reunions de coordinació a Madrid, a més de la participació del director en el Congreso Anual del Instituto de la Empresa Familiar.

La Càtedra Banca March de l'Empresa Familiar ha organitzat el 2 de juny de 2011 la IV jornada que reforça la relació Universitat i empresa familiar. La inauguració de l'acte va anar a càrrec del senyor José Nieto, conseller delegat de Banca March, i de la Rectora de la UIB, a més del director de la Càtedra. La ponència sobre novetats fiscals que afecten l'empresa familiar va anar a càrrec del director de Planificació de Banca Patrimonial de la Banca March, el senyor David Nuevo. La taula rodona «Les experiències empresarials dels grups familiars González Byass i Puig» va ser a càrrec del senyor Mauricio González-Gordon, president de González Byass, SA, i el senyor Marià Puig, president de la Fundació Puig.

Enllaç pàgina web: <http://cbmef.uib.es>

14.6. Càtedra EndesaRed d'Innovació Energètica UIB

Les activitats de la Càtedra durant el curs 2010-2011 s'han centrat en la continuació dels dos projectes d'innovació que estaven en marxa durant el període anterior (projecte estudi de l'efecte dels núvols en una estació fotovoltaica i projecte de prevenció de riscos en treballs de manteniment i reparació de línies de baixa i mitjana tensió) i el llançament d'un nou projecte enfocat a l'estudi del vehicle elèctric.

En el projecte de l'estudi de l'efecte dels núvols en una estació fotovoltaica s'ha realitzat tot un tractament de dades dels registres obtinguts a la planta de Son Reus durant l'any, mitjançant el sistema de mesura implementat a la Càtedra. S'han estudiat dos efectes importants, un, l'efecte dels núvols sobre les variacions màximes de potència, i l'altre, l'efecte sobre la producció energètica de la planta. Quant a les variacions de potència, s'ha vist com en un temps de 75 segons es pot perdre el 65% de la potència nominal. Aquesta variació ràpida pot tenir repercussions en la xarxa de distribució, que s'han de considerar en els centres de generació i control. Per altra part, s'ha avaluat com l'efecte dels núvols pot provocar pèrdues del 27% d'energia anual generada respecte del que preveu el RD 661/2007, sobre generació en règim especial.

Pel que fa al projecte de prevenció de riscos en treballs de manteniment i reparació de línies de baixa i mitjana tensió, s'ha desenvolupat una eina de predicció de risc a partir de càlculs mecànics sobre la topologia real de pals i línies. S'han realitzat assaigs de ruptura de pals i s'està promocionant l'eina, mitjançant la realització d'un vídeo explicatiu sobre el projecte en qüestió.

Finalment, quant al projecte de vehicle elèctric, s'està iniciant un estudi amb objectius de caires diferents. Uns de caire social, intentant analitzar hàbits de conducció de vehicles elèctrics de forma eficient, i altres de caire energètic, analitzant el rendiment del vehicle elèctric i la importància de la gestió de la demanda. Per això s'analitza una moto elèctrica, implementant tot un sistema de monitoratge per tal d'obtenir paràmetres que ens permetin analitzar hàbits de conducció i també variables energètiques. Així, en diferents itineraris s'analitza velocitat, potència, energia,..., monitoritzant les variables i emmagatzemant-les.

Altres activitats en la Càtedra es poden resumir en:

- Impartició de dues assignatures optatives de temàtica energètica als estudiants de tercer curs d'Enginyeria Tècnica Industrial de la UIB.
- Manteniment d'una pàgina web de la Càtedra.
- Organització de visites a centres d'Endesa amb els alumnes.
- Participació en el congrés de càtedres Endesa, celebrat a Sevilla el mes de maig de 2011.
- Convocatòria de dos premis de final de carrera als millors projectes en temàtica relacionada.
- Presentació dels resultats del projecte de la planta fotovoltaica al congrés SAAEI 2011 a Badajoz, el mes de juliol de 2011.

Enllaç pàgina web : <http://catedraendesa.uib.es/>

14.7. Càtedra d'Estudis Socials i de la Salut

El conveni de col·laboració per al desenvolupament de la Càtedra d'Estudis Socials i de la Salut, subscrit entre el Col·legi Oficial d'Infermeria de les Illes Balears (COIBA) i la Universitat de les Illes Balears (UIB), es va signar a Palma el 14 de novembre de 2007. Un curs més, cal agrair el suport donat al funcionament d'aquesta Càtedra tant a la Rectora de la UIB, doctora Montserrat Casas Ametller, com al COIBA.

Les activitats desenvolupades al llarg del curs 2010-2011 per la CESS s'han adreçat a infermeres en actiu, a alumnes de la diplomatura i del grau d'Infermeria, a la comunitat universitària i a la població en general. Com a novetat, el curs 2010-2011 algunes d'aquestes activitats es varen oferir mitjançant videoconferència a Inca, Manacor i a les illes de Menorca, Eivissa i Formentera. A més, per primera vegada la CESS va organitzar un curs presencial a Menorca.

A continuació es detallen les activitats dutes a terme el curs 2010-2011:

1. Projectes d'investigació: al llarg de 2010 finalitzaren els projectes: «Empatia i dilemes morals», «Estrès moral en unitats de neonatologia» i «Estrès moral en unitats d'atenció geriàtrica i gerontològica». La CESS té actualment un projecte d'investigació en marxa: «Medición y evaluación de la usabilidad de la guía “Vols dir que no m'entens? Guía visual multilingüe de les catorze necessitats”, basada en las necesidades de Virginia Henderson».

2. Màster en Ciències Socials Aplicades a l'Atenció Sociosanitària. El suport de la CESS a aquest màster s'ha concretat en el cofinançament de 5 assignatures i la contractació d'una professora associada per al Pràcticum.

3. Cursos. La CESS va organitzar el curs 2010-2011 un total de 10 cursos:

- Habilitats de comunicació per ajudar els pacients a canviar d'hàbits (4 i 5/11/2010).
- Les mutilacions genitals femenines: Identitat, salut i drets humans, propostes per un abordatge preventiu des dels diferents àmbits d'actuació professional (10/11/2010).
- Autogestió emocional i desenvolupament de l'escolta compassiva (11 i 12/11/2010).
- Toxicologia (del 22 al 25/11/2010).
- Anglès tècnic per a personal d'infermeria (del 23/11 al 3/12/2010).
- Allò que sempre volgueres saber sobre les úlceres per pressió (4 edicions a Palma i 1 a Menorca entre el novembre i el desembre de 2010).

4. Tallers

Ginecologia/obstetrícia (19/11/2010)

Recerca bibliogràfica (22 i 23/11/2010)

Teoria i pràctica de la dinàmica grupal (2/12/2010)

5. Conferències i taules rodones

Diferències professionals entre titulacions d'Infermeria (30/11/2010)

Evolució de les cures de salut mental (2/12/2010)

De professió subordinada a exercici liberal: el cas d'infermeria (9/12/2010)

Les activitats dutes a terme per la CESS al llarg del curs 2010-2011 han estat molt ben avaluades pels assistents, especialment pel que fa al professorat. A continuació es mostren alguns gràfics il·lustratius:

Valoració del taller "Allò que sempre volgueres saber sobre les UPP" (23 i 25/11/2010)

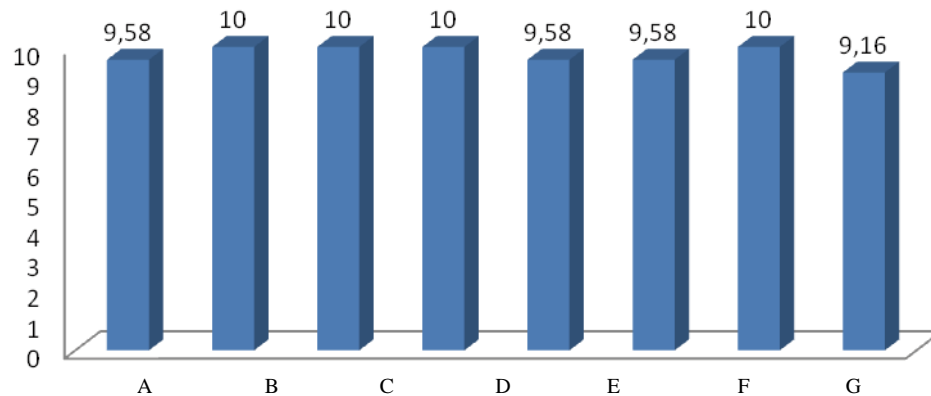

H

LLEGENDA:

- a) Atenció en matricular-se
- b) Professora
- c) Metodologia
- d) Contingut teòric
- e) Contingut pràctic
- f) Material
- g) Audiovisuals
- h) Horari

Valoració del curs "Anglès tècnic per a personal d'Infermeria" (23/11 al 3/12/2010).

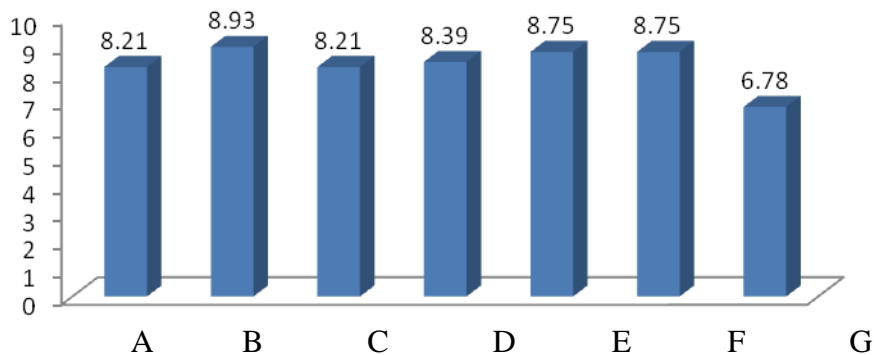

LLEGENDA:

- a) Atenció en matricular-se
- b) Professor
- c) Metodologia
- d) Contingut teòric
- e) Contingut pràctic
- f) Material
- g) Horari

Enllaç pàgina web: <http://www.uib.es/catedra/cess/>

14.8. Càtedra d'Estudis de Violència de Gènere

Com a garantia de la continuïtat de la Càtedra, i en la línia d'anys anteriors, el 26 de maig de 2010 es va firmar el conveni de col·laboració entre l'Institut Balear de la Dona i la Universitat de les Illes Balears, que contemplava un ajut econòmic de l'IBD a la UIB de 31.000 euros (més d'un 50% menys que el 2009). A partir de la firma del conveni, la Càtedra va iniciar una vegada més la seva labor de promoció d'activitats de formació, sensibilització i investigació.

Durant el primer semestre de 2010 l'activitat es va centrar especialment en la sensibilització i la informació de la comunitat universitària sobre formació i recursos al voltant del tema de la violència de gènere mitjançant el portal d'Internet de la Càtedra.

El curs 2010-2011 es va continuar oferint el Màster Universitari en Polítiques d'Igualtat i Prevenció de la Violència de Gènere, dirigit per la doctora Esperança Bosch Fiol.

El segon semestre de 2010 va incloure les activitats següents:

- 1) Incorporació de la nova becària, senyora Esther de Luelmo (1.9.2010-30.11.2010).
- 2) II convocatòria d'ajuts 25-N per a la realització d'activitats formatives i de sensibilització. La proposta seleccionada va ser el curs «(Des)colonialitat: “Altres” feminismes i violència de gènere», dirigit per la doctora Vanesa Vázquez Laba.
- 3) Programació del II Mes contra la Violència i per la Igualtat de Gènere a la UIB, amb l'oferta següent:

— Cicle de cinema *Violència de Gènere: Llums, càmera, acció!* (27 d'octubre-24 de novembre), amb la projecció de les pel·lícules *Te doy mis ojos*, *La niña santa*, *La teta asustada*, *Tengo una pena que es pena* i *¿No querías saber por qué las matan? Por nada*. Les ponents de les respectives sessions han estat Magdalena Vázquez (UIB), Vanesa Vázquez (UIB), Andrea Beltramo (UIB), Romina Perazzolo (UIB) i Gema Otero (convidada externa). La matrícula ha arribat a les 160 persones, de les quals aproximadament 130 han assistit amb regularitat al cicle. L'activitat ha estat reconeguda amb 1,5 crèdits de lliure configuració.

— Curs *Violència de gènere i mitjans de comunicació* a la Seu d'Eivissa. La ponent, doctora María Isabel Menéndez, va rebre el III Premi d'Investigació de la Càtedra l'any 2009. La matrícula no ha arribat a les xifres esperades, però la memòria presentada per la formadora mostra un alt grau de satisfacció amb la motivació i la participació de les persones presents. L'activitat ha estat reconeguda amb 2 crèdits de lliure configuració.

— Taules informatives sobre igualtat i violència contra les dones als edificis G. M. de Jovellanos, Mateu Orfila i Rotger, Guillem Cifre de Colonya i Ramon Lull. Com l'any anterior, aquesta activitat, coordinada per la becària de la Càtedra, va garantir que l'alumnat, el professorat i el PAS d'aquestes ubicacions tingués accés directe al programa d'actes de la Càtedra, però també a fullets sobre recursos per a dones maltractades i homes maltractadors, pòsters sobre conferències i altres actes al voltant del 25-N que s'havien de celebrar a les Illes Balears, telèfons d'atenció, estadístiques i altres materials relacionats amb la igualtat i la violència de gènere.

- 4) El cicle anual d'activitats de la Càtedra per al curs 2010-2011 es va completar amb la publicació del treball guardonat amb el III Premi de Investigació, titulat *Representación mediática de la violencia de género. Análisis de la prensa balear (2004-2008)*, presentat a la llibreria Literanta el 23 de març de 2011.

Enllaços web:

— Nova pàgina web de la Càtedra: <http://catedraviolencia.uib.es>

— Màster oficial:

http://www.uib.es/ca/infobre/serveis/generals/postgrau/cep_doc/doc/descriptors/MVIG/2010-11/MVIG_descriptor_2010_11_es.pdf

— Programació del II Mes contra la Violència de Gènere i per la Igualtat a la UIB:

http://catedraviolencia.uib.es/digitalAssets/145/145784_activitats_nov_2010.pdf

14.9. Càtedra Joan Ramis i Ramis de Recerca, Formació i Documentació Teatral (CJRR)

Adscrita al Departament de Filologia Catalana i Lingüística General de la Universitat de les Illes Balears, es va crear el novembre de 2005. Hi participen, per mitjà d'un conveni de col·laboració que es renova any rere any, la Universitat de les Illes Balears, l'Institut d'Estudis Baleàrics, el Consell Insular de Menorca i la Fundació «Sa Nostra», Caixa de Balears.

Publicació i presentació a Palma i Maó de l'*Anuari teatral de les Illes Balears 2008*

El dilluns 20 de desembre de 2010 es va presentar en el Centre de Cultura Sa Nostra de Palma l'*Anuari teatral de les Illes Balears 2008*. Els actors Caterina Alorda i Sergi Baos feren una lectura dramatitzada d'uns fragments de *Més enllà del deure*, obra de Manuel Andreu Fontirroig (Palma, 1898-1976) que es va publicar en aquest quart volum de l'*Anuari teatral de les Illes Balears*. D'altra banda, el dilluns 27 de desembre de 2010 fou presentat en el Teatre Principal de Maó (Menorca).

Elaborat per la CJRR de la UIB, s'encarregà de la direcció i coordinació Francesc Perelló Felani. Editat conjuntament per la UIB i Publicacions de l'Abadia de Montserrat, reuneix en 632 pàgines gairebé tot el que a les Balears es va fer durant el 2008 en teatre, dansa, òpera i sarsuela.

El Departament de Cultura i Patrimoni del Consell de Mallorca, mitjançant la signatura d'un conveni, hi col·laborà subvencionant part de l'edició.

Altres activitats

Durant el curs 2010-2011 la CJRR també participà en altres esdeveniments i hi assistí:

–Premis Escènica

El 29 de novembre de 2010 es varen lliurar en el Teatre Principal de Palma els I Premis Escènica de Teatre i Dansa de les Balears. Organitzats per la revista *FanTeatre* i el seu director Javier Matesanz, aquests guardons volen reconèixer els millors treballs professionals de cada temporada, així com impulsar el sector de les arts escèniques de les Illes Balears. La Càtedra Joan Ramis i Ramis hi col·laborà, ja que Francesc Perelló formà part del jurat responsable dels resultats de les candidatures definitives.

14.10. Càtedra Ramon Llull

La feina principal que s'ha dut a terme durant aquest curs ha estat l'actualització del fons bibliogràfic de la CRL. Aquesta tasca ha consistit en la reproducció d'articles del fons Bonner, i la identificació i catalogació al Catàleg General de la Biblioteca de la UIB. Així mateix, s'han habilitat els espais de la Càtedra destinats a conservació i consulta del material bibliogràfic i arxivístic.

Altrament, la segona gran tasca empresa ha estat la digitalització de la revista *Studia Lulliana*, fundada l'any 1950, de periodicitat anual. La col·lecció completa digitalitzada, que pot consultar-se per articles o per volums, és una eina indispensable per a la consulta de la bibliografia lul·liana, i posa la revista a l'abast de la comunitat científica internacional. A més a més, ha permès tenir accés a un bon nombre d'exemplars exhaurits o mals de trobar en bona part de les biblioteques. Ha estat un projecte emprès per la CRL i el Departament de Filologia Catalana i Lingüística General, amb la col·laboració de la Maioricensis Schola Lullistica i Sa Nostra.

L'elaboració d'ambdues tasques ha estat possible per la col·laboració amb el Servei de Biblioteca i Documentació de la Universitat de les Illes Balears.

Igualment, s'ha mantingut la col·laboració de la CRL amb la revista *Studia Lulliana* amb la recepció de ressenyes i correcció de proves d'impremta.

Un estudi en fase d'elaboració és el que realitza la senyora Floriane Roux sobre l'arbre genealògic de la família Llull, descendent de Ramon Llull. Els resultats es posaran a l'abast de la comunitat universitària.

La commemoració del centenari de Mateu Obrador, l'eminent lul·lista felanitxer, es dugué a terme amb un article a la revista *Lluc*, a càrrec de Maribel Ripoll.

S'ha enllestit l'edició de les actes de les Jornades en Homenatge a J. N. Hillgarth i A. Bonner, celebrades a Palma el febrer de 2010. L'edició ha anat a càrrec de M. Ripoll i Margalida Tortella. El volum és a impremta, i apareixerà en la col·lecció Blaquerna de la UB-UIB.

Igualment, s'ha començat a planificar un cicle de conferències per al mes de novembre de 2011, en col·laboració amb el Centre de Documentació Ramon Llull de la Universitat de Barcelona, la Universitat de Trieste, la Universitat de Siena i l'Institut Ramon Llull.

Enllaços pàgina web:

<http://www.uib.es/catedra/ramonllull/>

<http://ibdigital.uib.es/greenstone/cgi-bin/library.cgi?c=studiaLulliana&l=ca&a=p&p=about&uq=1279707044625>

14.11. Càtedra de Salut Laboral

La **Càtedra de Salut Laboral** per a la prevenció de riscos laborals es va crear l'any 2009 per tal de continuar la tasca de la Càtedra Fundació MAPFRE. La Càtedra està ubicada al Departament de Química de la Facultat de Ciències, a l'edifici Mateu Orfila i Rotger del campus de la UIB.

Els objectius fonamentals de la Càtedra són planificar i dur a terme activitats relacionades amb la salut laboral (seguretat en el treball, higiene industrial, ergonomia i psicosociologia) en els àmbits propis de les càtedres universitàries (docència, recerca i difusió cultural).

En l'àmbit de la docència, la Càtedra imparteix, mitjançant el finançament de la **Fundación MAPFRE**, una assignatura de 6 crèdits, optativa de la diplomatura de Ciències Empresarials i de lliure configuració per a la resta d'alumnes (Prevenció de Riscos Laborals, codi 3484), que el curs 2010-2011 ha tingut 750 alumnes matriculats. El professor de l'assignatura és el senyor Carlos González, professor associat del Departament de Física de la UIB.

D'altra banda, la Càtedra imparteix el Màster en Salut Laboral (Prevenció de Riscos Laborals), títol oficial de postgrau de la UIB. El Màster, que s'imparteix en col·laboració amb la gestora de formació **ASIMAG**, es pot cursar en dues modalitats: semipresencial i a distància. El curs 2010-2011 s'hi varen matricular un total de 208 alumnes.

També en l'àmbit de la formació de postgrau, la Càtedra imparteix, en col·laboració amb l'Escuela Nacional de Medicina del Trabajo de l'Instituto de Salud Carlos III i amb la federació de serveis de prevenció aliens ASPA, un curs d'Especialista Universitari en Malalties Professionals. En la primera edició, s'hi han matriculat un total de 28 alumnes de tot l'Estat, tots ells metges, que han realitzat el curs mitjançant tècniques de presencialitat virtual proporcionades per IBITEC, empresa derivada de la UIB.

En l'apartat de difusió cultural, el director de la Càtedra, doctor Pere M. Deyà, va impartir diferents conferències:

- Conferència «Gestió de riscos», dins una jornada organitzada pel Consell Insular de Mallorca amb el títol general de Riscos Naturals a la Serra de Tramuntana.
- Conferència convidada al congrés internacional VIII International Conference on Occupational Risk Prevention, celebrat a València, amb el títol «Freones y Gases Anestésicos. Similitud estructural. ¿Riesgos similares?».
- Conferència convidada al XVIII Congreso de la Sociedad Española de Salud Laboral en la Administración Pública (SESLAP), celebrat a Palma. Títol: «Formación de nivel superior en Salud Laboral».

Finalment, la Càtedra de Salut Laboral ha seguit col·laborant amb el Servei de Prevenció de la UIB en l'adquisició d'equipament científic, fonamentalment portàtil, per fer mesures d'agents químics i físics als diferents llocs de treball. Aquestes mesures han de servir, en primer lloc, per conèixer les condicions de treball del personal docent, investigador i administratiu de la UIB i, en segon lloc, per proposar mesures de millora d'aquestes condicions ambientals. Aquests resultats, en funció del seu interès, podran

ser utilitzats en comunicacions científiques en congressos o en publicacions de l'àmbit de la salut laboral.

Enllaç pàgina web:

<http://www.uib.es/depart/dqu/dquo/CSL/inici.html>

14.12. Càtedra Sampol de Domòtica i Eficiència Energètica

Les activitats realitzades en el marc de la Càtedra Sampol de Domòtica i Eficiència Energètica al llarg del present curs acadèmic 2010-2011, s'han emmarcat en tres grans àrees d'actuació, com són: la docència en l'àrea de la gestió energètica i de les energies renovables, l'organització i la participació en activitats divulgatives de la gestió i de l'eficiència energètica, i fonamentalment la realització de tasques de recerca conjunta (Universitat-Sampol).

Més concretament en l'àrea de la docència, les activitats portades a terme per la Càtedra Sampol han estat les següents:

- Suport a les accions formatives de l'assignatura optativa Energies Renovables (4705), del programa lectiu d'Enginyeria Tècnica Industrial, especialitat en Electrònica Industrial. El curs acadèmic 2010-2011 han estat 58 estudiants els que l'han cursada.

Pel que fa a l'organització i la participació en activitats divulgatives de la gestió i de l'eficiència energètica, els membres de la Càtedra Sampol han participat en les activitats següents:

- Jornades de Debat i Reflexió sobre l'Energia: Sostenibilitat i impactes. Organitzades per la Direcció General d'Energia. Govern de les Illes Balears. 27-28 de maig de 2010. Comunicació oral.
- Entrevista al programa d'IB3 Ràdio *Al dia* al codirector de la Càtedra senyor Andreu Moià Pol, en el marc d'un programa especial que va versar sobre la implantació del vehicle elèctric a les Illes Balears. Novembre de 2010.
- Entrevista al programa d'IB3 Televisió *El matí* al codirector de la càtedra senyor Andreu Moià Pol, en el marc d'un programa que va versar sobre la implantació del vehicle elèctric a les Illes Balears. Març de 2011.
- I Congrés sobre Canvi Climàtic i Món Local: La gestió energètica al municipi. Reus, Espanya. Abril de 2011. Comunicació oral del treball «SmartGrid, cas del ParcBIT i la UIB».

Finalment en el marc de les actuacions de recerca que han portat a terme de forma conjunta els membres de la *Càtedra Sampol de la UIB* i el membres de la divisió de R+D del Departament d'Energia de *Sampol Enginyeria i Obres, SA*, cal remarcar-ne les següents per la seva rellevància:

- En el marc de la recerca en sistemes de recàrrega de vehicles elèctrics s'ha realitzat:
 - Un estudi de l'estat dels sistemes i les tecnologies de recàrrega actualment existents.
 - Un projecte de desenvolupament i implantació d'un sistema de recàrrega avançat al ParcBIT i el campus de la UIB.
- En el marc de la recerca en xarxes de districte energètic, s'ha treballat en la realització de les auditories energètiques dels diferents edificis del campus de la UIB. També s'ha treballat en la modificació i promoció del projecte Smart District en la seva part d'implantació en la xarxa de districte de la UIB, a fi de poder participar en futures convocatòries de projectes FP7.
- En el marc dels sistemes combinats de producció d'energia a partir de l'ús d'energies renovables i la cogeneració, s'han iniciat els estudis preliminars per iniciar una nova línia de recerca conjunta entre els membres de la Càtedra Sampol de la UIB i el Departament de R+D de Sampol Enginyeria i Obres, SA.

Enllaç pàgina web: <http://www.sampol.com/>

14.13. Càtedra Sol Meliá d'Estudis Turístics

Durant el curs acadèmic 2010-2011 s'han realitzat un seguit d'activitats enfocades preferentment a afavorir l'estudi i la formació en turisme des de la vessant de la sostenibilitat, que ha esdevingut l'objectiu principal de la Càtedra. En el marc del conveni vigent, aquestes són les activitats que s'han dut a terme:

- Convocar i resoldre la tercera convocatòria d'ajuts per a estudiants de màster en matèria turística, a través de la qual s'atorgaren 5 ajuts de matrícula (modalitat A) i 3 ajuts de desplaçament (modalitat B). Al mateix temps, es va resoldre la tercera convocatòria de la beca per a estudiants de doctorat en matèria turística.
- Desenvolupar les accions concedides a la vuitena convocatòria d'accions finançades per la Càtedra Sol Meliá:
 1. Present i futur del marc jurídic de les empreses turístiques a Cuba (2), professor Anselmo Martínez (Dret Privat).
 2. Curs d'especialització en Dret del Turisme: Turisme, Dret i Territori a les Illes Balears (perspectiva disciplinària), professora Apol·lònia Martínez (Dret Privat).
 3. Programa Internacional de Postgrau en Economia del Turisme i del Medi Ambient, professora Teresa Palmer (Economia Aplicada).
- El dia 21 d'octubre de 2010 es va fer la presentació del llibre-CD *An economic and institutional approach to the use of natural common-pool resources by the tourism industry*, d'Ester Blanco, Javier Lozano i Javier Rey-Maqueira, que correspon a la publicació del treball que va ser guardonat amb el VI Premi Internacional d'Estudis Turístics Gabriel Escarrer.
- El dia 18 d'abril de 2011 es va resoldre la convocatòria del VIII Premi Internacional d'Estudis Turístics Gabriel Escarrer. Les persones guardonades són Xerardo Pereiro Pérez, Cebaldo de León Smith Inawinapi, Mónica Martínez Mauri, Jorge Luis Ventocilla Cuadros i Yadixa del Valle Guardia, pel treball *Los turistas kunas*, presentat amb el pseudònim CETRAD.
- A final de maig de 2011 es varen concedir 10 ajuts per a joves estudiants de la UIB per assistir al Fòrum Impulsa 2011 de la Fundació Príncep de Girona.

Enllaç pàgina web:

<http://sri.uib.es/solmelia>

14.14. Càtedra de les Tres Religions (C3R)

Durant l'any acadèmic 2010-2011 la C3R ha donat continuïtat al programa d'activitats d'informació i de debat sobre la plural situació religiosa actual, potenciant les relacions amb entitats com *Diario de Mallorca*, IB3 Ràdio i Televisió, Drets Humans de Mallorca, Obra Social de Sa Nostra, o la Clínica Rotger, i impulsant noves relacions amb altres entitats com la Federació Islàmica per a la CA de les Illes Balears, l'Església Evangèlica, l'Institut de Relacions Culturals Balears-Israel, la Càtedra de les Tres Religions de la Universitat de València, el Portal Social de la UIB, o la Cambra de Comerç de Mallorca.

El curs 2010-2011 han tingut lloc diverses taules rodones i conferències:

Les peregrinacions religioses: Santiago i altres devocions. 10 de novembre de 2010. La taula va ser moderada per Carlos Ramos, sociòleg i doctorand de la UIB, i col·laborador de la C3R. La taula es va celebrar al Club Diario de Mallorca (c/ de Puerto Rico, 15, Polígon de Llevant, 07006 Palma). Els participants en aquesta taula eren Xosé Leira López, professor pertanyent al Departament de Sociologia de la Universitat de la Corunya, i Helena Vilac, professora de la Facultat de Lletres de la Universitat de Porto (Portugal).

Els partits polítics religiosos. 11 de gener de 2011. La taula va ser moderada per Camilo José Cela Conde, catedràtic del Departament de Filosofia i Treball Social de la UIB, i director de la C3R. La taula es va celebrar al Club Diario de Mallorca (c/ de Puerto Rico, 15, Polígon de Llevant, 07006 Palma). Els participants en aquesta taula eren: Mostafa Bakkach, president del Partit Renaixement i Unió d'Espanya (PRUNE); Óscar Zelador, catedràtic de Dret Eclesiàstic de l'Estat de la Universitat Carlos III de Madrid, i Román Piña Homs, catedràtic d'Història del Dret i professor emèrit de la UIB.

L'Islam en armes. La revolució del segle XXI? 30 de març de 2011. Va presentar l'acte Camilo José Cela Conde, catedràtic del Departament de Filosofia i Treball Social de la UIB i director de la C3R. La taula es va celebrar al Club Diario de Mallorca (c/ de Puerto Rico, 15, Polígon de Llevant, 07006 Palma). Els participants en aquesta taula eren: Francisco Jiménez, president de la Lliga Musulmana i de la Comunitat Islàmica Ihsan de les Illes Balears, i Alejandro Miquel Novajra, professor titular del Departament de Filosofia i Treball Social de la UIB.

Cal esmentar també la defensa de la tesi doctoral: «*Viejas y nuevas perspectivas en Sociología de la religión: el surgimiento del paradigma neurocientífico*».

Sota els auspicis del Grup de Recerca d'Evolució i Cognició Humana de la UIB, el doctorand Carlos Ramos Aguirre ha finalitzat i defensat la seva tesi doctoral, que constitueix una visió innovadora en l'àmbit de l'actual sociologia de la religió. El director d'aquesta tesi ha estat el doctor Cela Conde, catedràtic del Departament de Filosofia i Treball Social de la UIB.

Enllaços a la pàgina web: la informació relativa a la C3R es pot veure a l'enllaç següent: <http://evocog.es/es/presentacion/>

14.15. Càtedra UNESCO - Sa Nostra per a la Gestió Empresarial i el Medi Ambient

La Càtedra UNESCO - Sa Nostra per a la Gestió Empresarial i el Medi Ambient continua tutelada pel Centre de Recerca Econòmica (CRE, UIB -Sa Nostra), amb l'objectiu de contribuir, a través del desenvolupament de diversos programes educatius, al desenvolupament socioeconòmic de la comunitat balear des de la implantació de sistemes de gestió de la qualitat i del medi ambient.

El passat dia 28 de setembre de 2010, el Consell de Direcció de la Universitat de les Illes Balears va decidir nomenar el Dr. Àngel Bujosa Bestard director de la Càtedra UNESCO, i la Dra. Catalina Maria Torres Figuerola, coordinadora de la Càtedra.

Activitats realitzades durant el curs 2010-2011:

1. **Docència:** la Càtedra participa en el Màster Oficial en Economia del Turisme i del Medi Ambient, que ha permès incentivar la investigació en economia del turisme posant una especial atenció en els aspectes relacionats amb el medi ambient. A més, el Màster ha propiciat les relacions internacionals de la Universitat de les Illes Balears, aspecte que ha permès millorar la investigació i la formació.
2. **Conferències i seminaris:** amb motiu de l'Any Internacional dels Boscs, la Càtedra, conscient de la necessitat d'implementar polítiques d'ordenació i explotació forestal encaminades a una gestió òptima dels boscs, va organitzar el cicle de conferències Què val un Bosc? La Contribució de l'Ecosistema Forestal al Benestar de la Societat. El cicle va constar de diverses conferències, realitzades per experts en la matèria, com el Dr. Diego Azqueta Oyarzún, catedràtic de la Universitat d'Alcalá de Henares (Madrid), o el Dr. Nick Hanley, catedràtic de la Universitat de Stirling (Escòcia), entre d'altres. Així mateix, els investigadors vinculats a la Càtedra han participat en onze conferències i onze ponències a congressos (*6th Annual Internacional Conference on Tourism, IV Congreso de la Asociación Hispano-Portuguesa de Economía de los Recursos Naturales y Ambientales, First International Conference on Tourism between China-Spain...*).
3. **Investigació:** la Càtedra, a través del CRE, va donar l'oportunitat a cinc estudiants de grau i tres estudiants de postgrau de col·laborar en distints projectes d'investigació, com ara «Thresholds of Environmental Sustainability», finançat per la Unió Europea dins el VI Programa marc de la Unió Europea. Fruit d'aquesta recerca és la publicació de dotze articles en revistes especialitzades (*Climatic Change, Environmental and Resource Economics, Journal of Current Issues in Finance, Business and Economics, Journal of Environmental Economics and Management, Journal of Forests Economics, Tourism Analysis, Tourism Economics, etc.*).

Aquestes activitats es poden consultar a la pàgina web:

<www.cre.uib.es> / <www.cre.sanostra.es>